



COVID-19

Rendicontazione sintetica sull'andamento dell'epidemia

Aggiornamento al 29 aprile 2021

A cura di UOC Epidemiologia e Direzioni ATS Brianza

Sommario

1. Casi covid+	3
Andamento globale marzo 2020 – 30 aprile 2021	3
Andamento temporale (dati giornalieri) per Distretto (realità territoriale 2021)	6
Andamento giornaliero dell'incidenza cumulativa su base settimanale per 100.000 assistibili per Ambito	8
Numero di casi giornalieri in Regione Lombardia per Provincia - Aggiornamento al 29 aprile	9
Tassi medi giornalieri in ATS Brianza per Provincia e in Lombardia- Aggiornamento al 27 aprile	11
Numero casi medi e tassi di incidenza medi quotidiani provinciali	12
Proporzioni di tamponi positivi nel tempo	13
Distribuzione dei casi per età	14
Distribuzione dei casi per età < 18 anni	15
2. Distribuzione spaziale dei casi per comune	16
Evoluzione recente	16
3. Casi covid+: Ricoveri e dimissioni	17
Ricoverati: distribuzione dei casi per età per ASST	17
Andamento temporale (dati giornalieri, dati cumulati)	18
Ricoverati e dimessi per ASST	18
Andamento temporale (dati giornalieri) dei deceduti in ospedale	20
Andamento temporale (dati cumulati) dei deceduti in ospedale	21
4. Indice R(t)	22
Valori R(t) in ATS Brianza	22
Evoluzione temporale	22
5. USCA	23
6. SCUOLE	24

I dati del report sono aggiornati a date nell'intorno del 29 aprile, con leggere differenze in funzione della disponibilità regionale e di ATS.

Il lavoro è stato reso possibile dall'interazione che fin dall'inizio della pandemia si è instaurata tra i Dipartimenti di ATS Brianza e con le numerosissime persone che nelle strutture di ricovero pubbliche e private, in Regione e a tutti i livelli di assistenza hanno dedicato quotidianamente i propri sforzi alla gestione della problematica, a cui vanno i nostri ringraziamenti.

1. Casi covid+

Andamento globale marzo 2020 – 30 aprile 2021

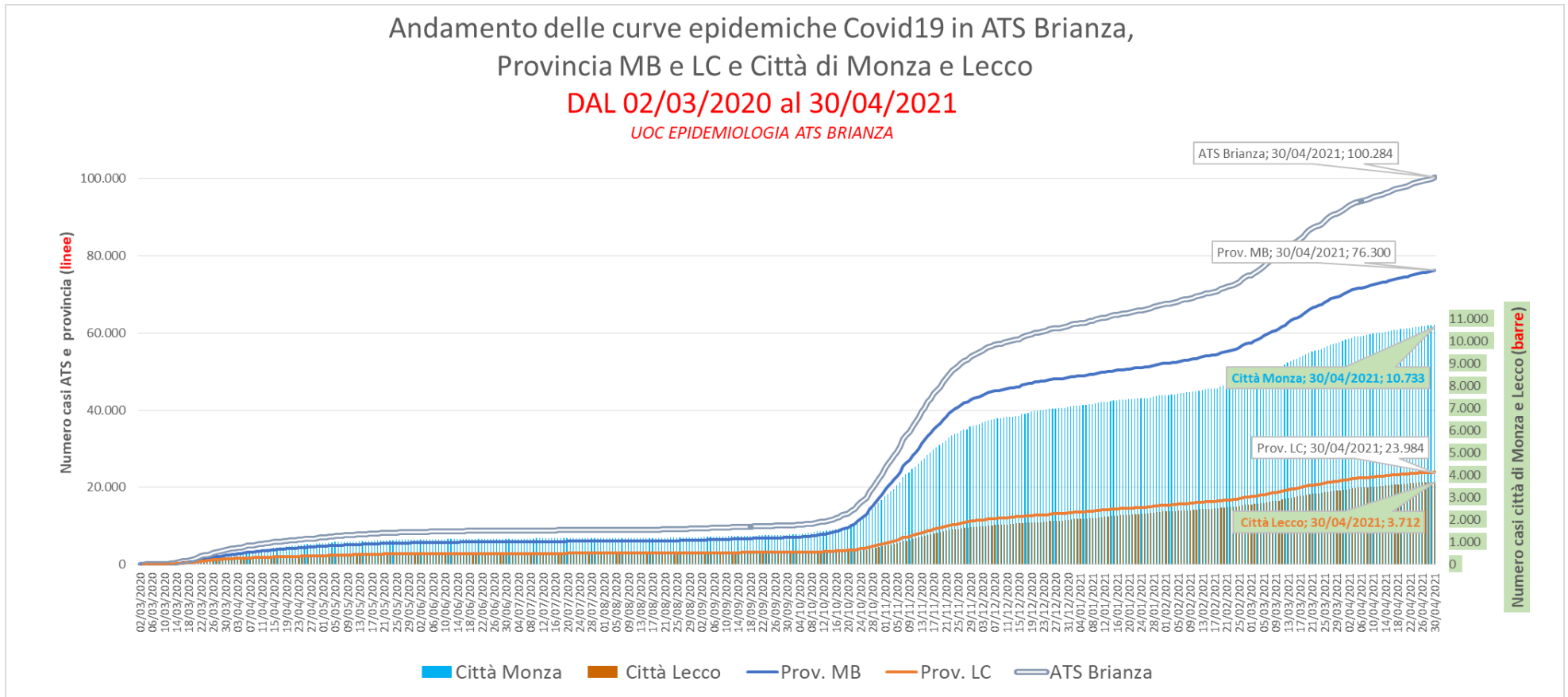

Andamento del numero casi giornalieri di Covid19 Provincia di Monza e Provincia di Lecco

DAL 02/03/2020 al 30/04/2021

UOC EPIDEMIOLOGIA ATS BRIANZA

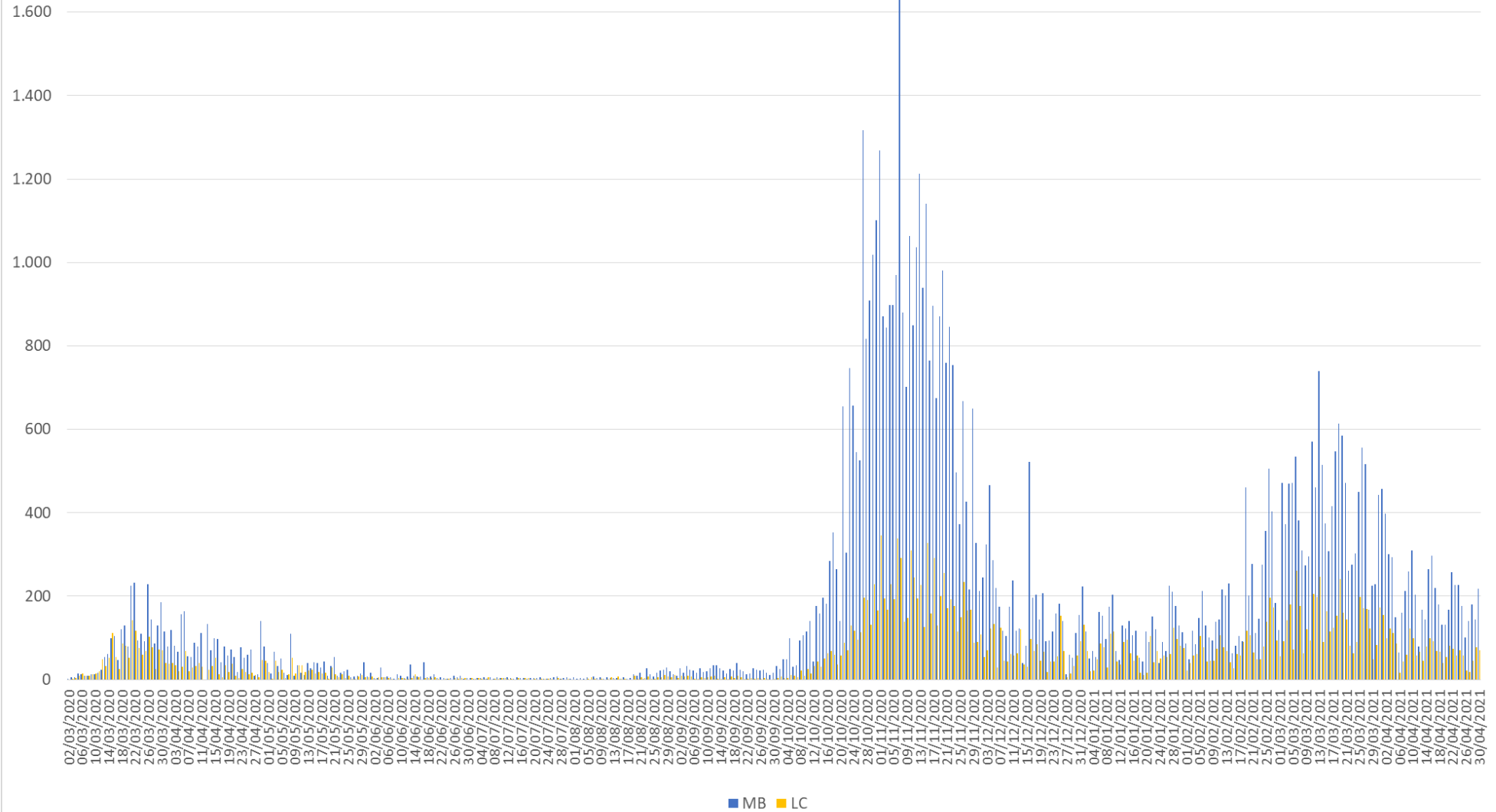

Andamento dei casi giornalieri di Covid19 (tasso x 100.000 abitanti)
Provincia di Monza e Provincia di Lecco
DAL 02/03/2020 al 30/04/2021
UOC EPIDEMIOLOGIA ATS BRIANZA

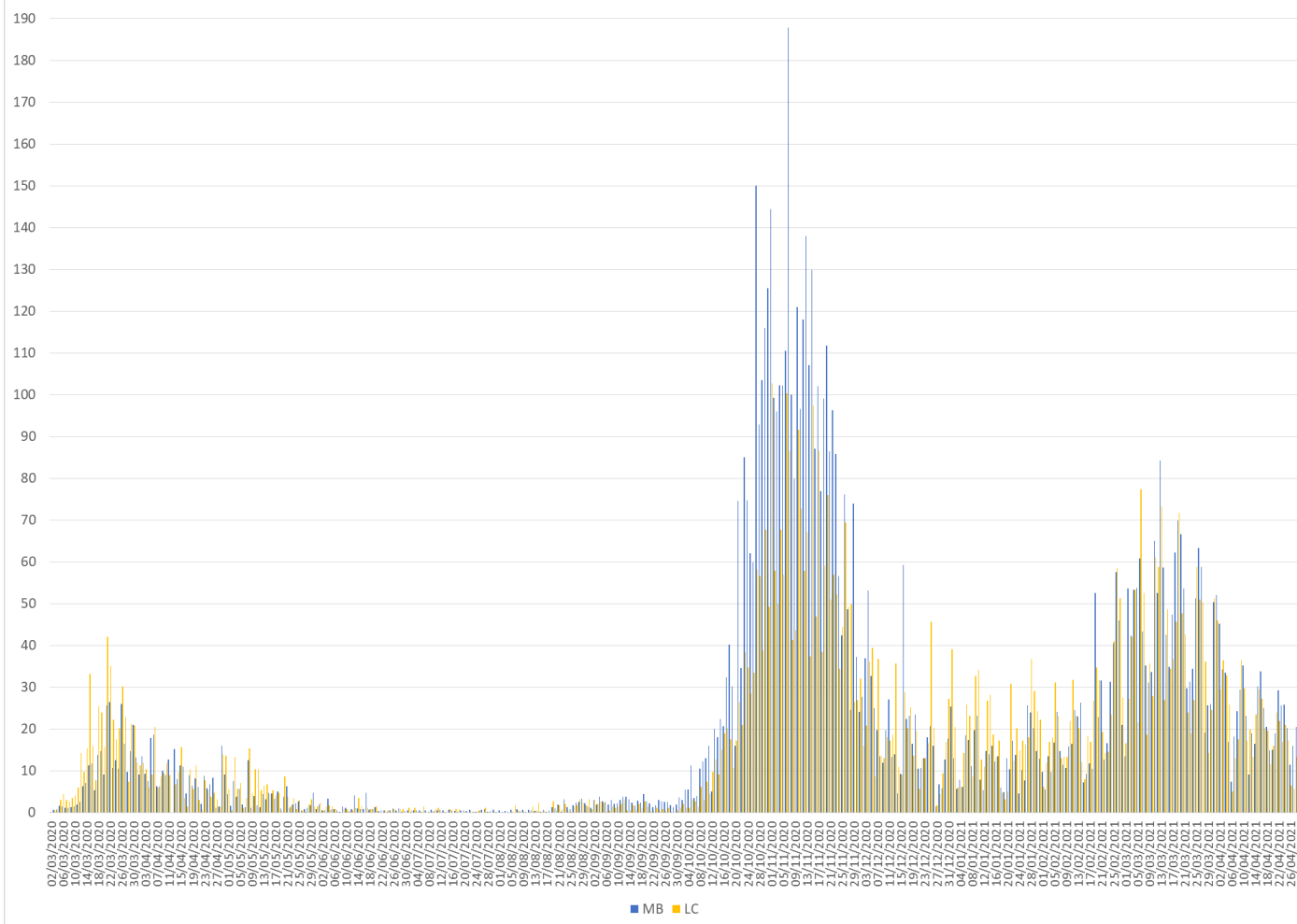

Mentre nella prima fase dell'epidemia (marzo-maggio 2020) i tassi di soggetti positivi al tampone erano più elevati in Provincia di Lecco, nella seconda ondata i tassi sono a lungo stati più elevati in Provincia di Monza e Brianza. Nel periodo più recente si mantiene un sostanziale allineamento dei tassi nelle due provincie. Si percepisce il calo del numero di casi rendicontati nella "terza ondata", che tuttavia permangono ancora a livelli preoccupanti in termini di attività del virus nella popolazione e saranno attentamente monitorati. Nei giorni più recenti la tendenza al decremento pare continuare.

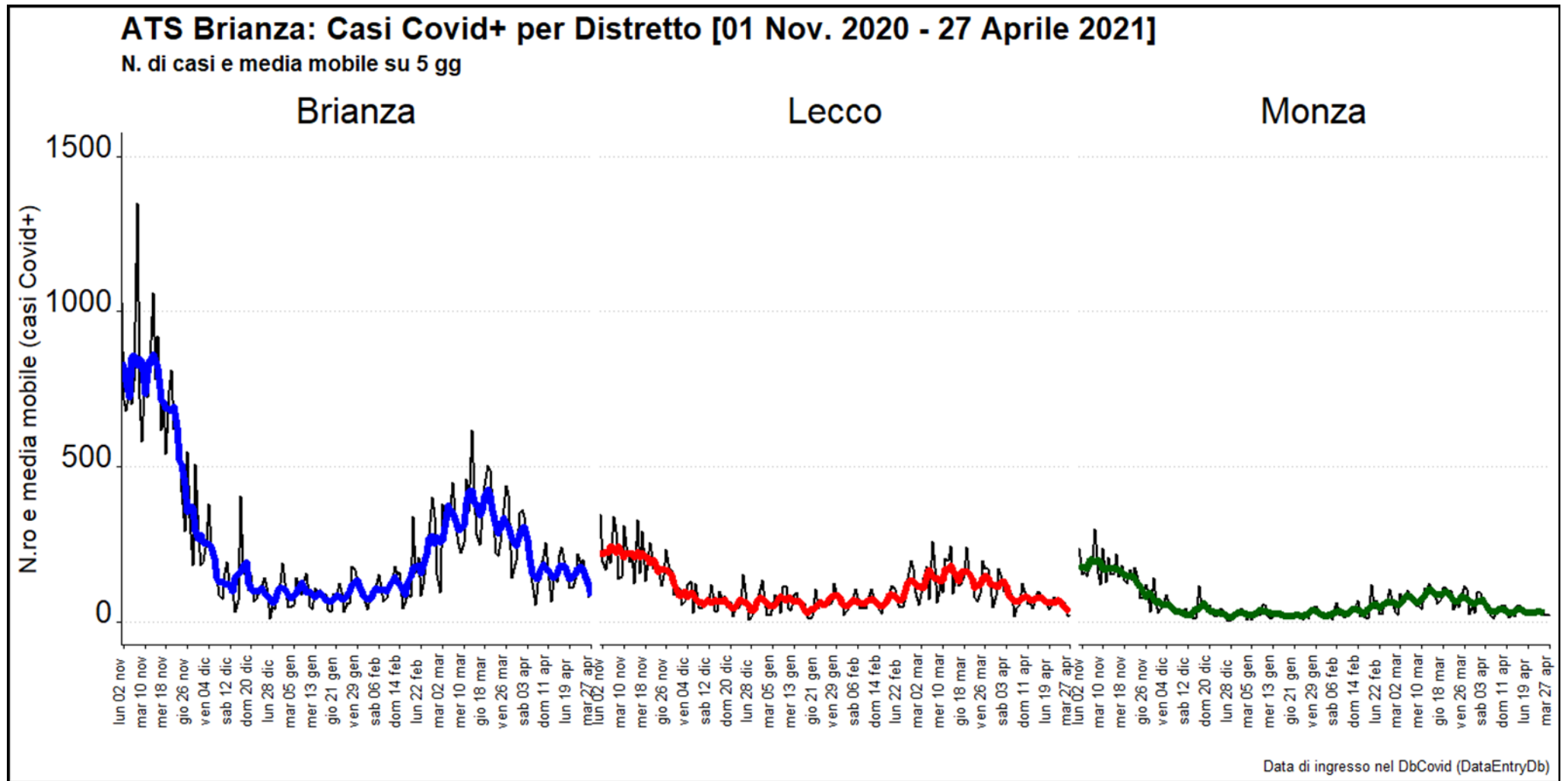

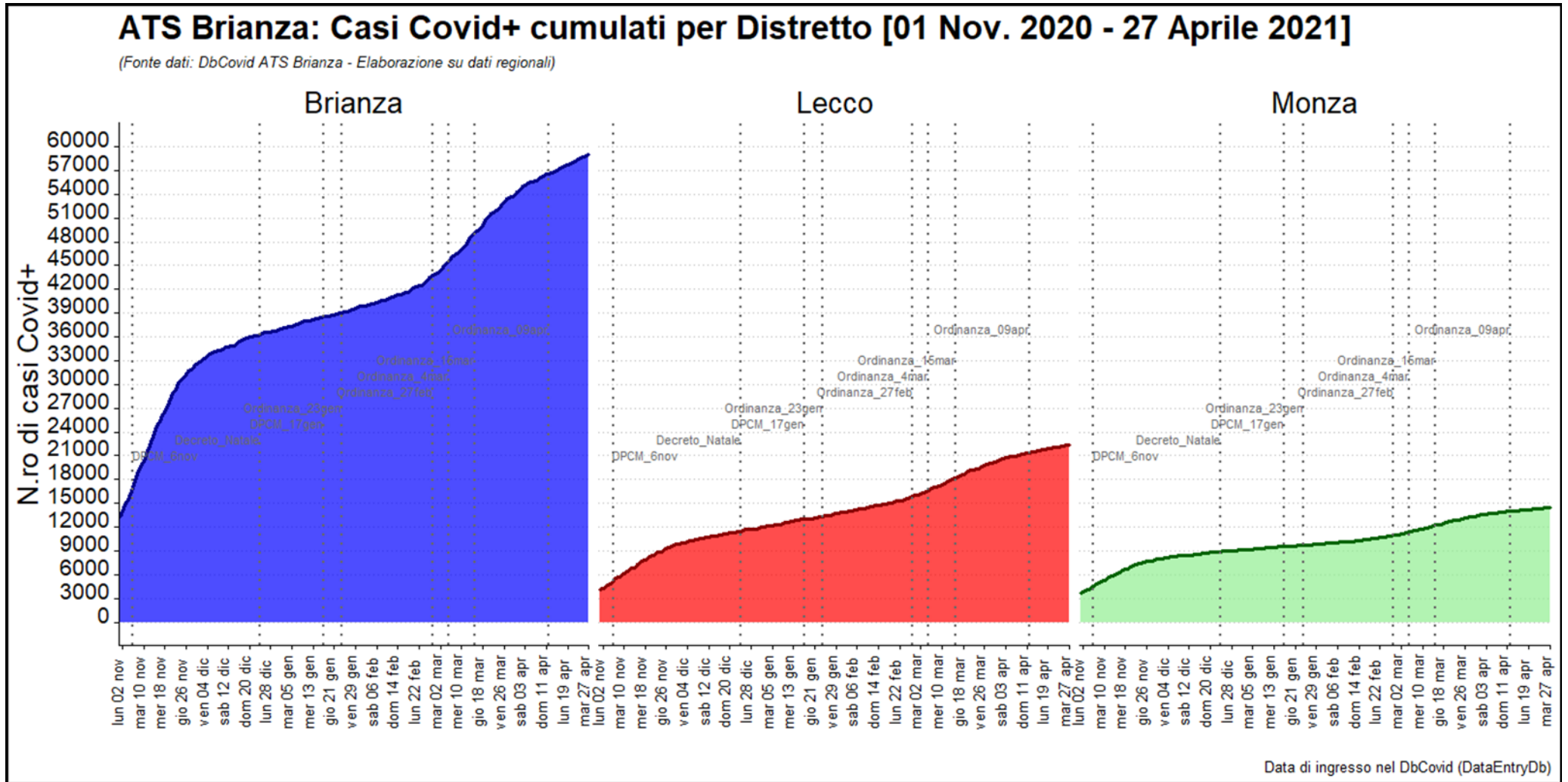

Andamento giornaliero dell'incidenza cumulativa su base settimanale per 100.000 assistibili per Ambito

Il grafico mostra nel periodo tra inizio anno e il 28 aprile i valori distrettuali e di ATS Brianza dei tassi di incidenza cumulativa settimanali: è evidente il calo del numero di casi nelle ultime rilevazioni, che fa sì che tutti gli ambiti distrettuali siano scesi sotto la soglia critica. Non ovunque il calo continua in modo consistente e in alcuni ambiti distrettuali si ripetono sostanzialmente valori di tassi di positività costanti.

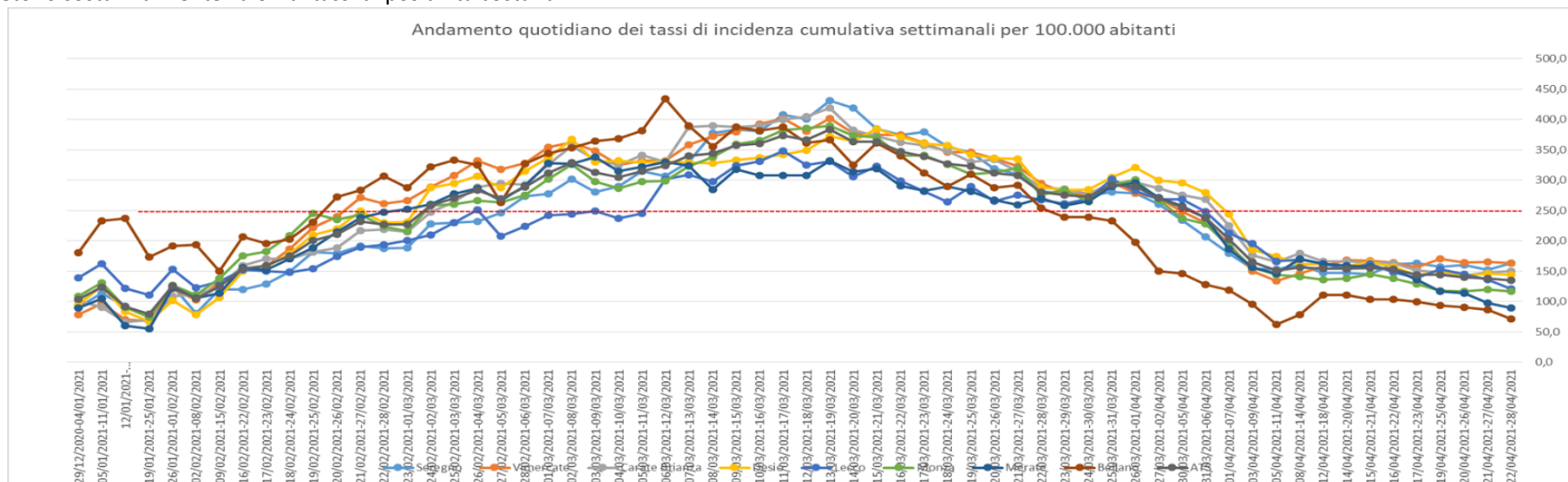

Aggiornamento 28/04/2021				Comuni >250		Pop in comuni >250	
DISTRETTO	Ambito	N comuni	pop	N	%	N	%
LECCO	Bellano	29	53.165	2	7%	4.100	8%
	Lecco	31	163.616	2	6%	16.655	10%
	Merate	24	120.306	0	0%	0	0%
		84	337.087	4	5%	20.755	6%
MONZA	Monza	3	173.365	0	0%	0	0%
BRIANZA	Carate	13	154.639	0	0%	0	0%
	Desio	7	194.502	0	0%	0	0%
	Seregno	10	170.674	1	10%	23.982	14%
	Vimercate	22	185.087	3	14%	18.561	10%
		52	704.902	4	8%	42.543	6%
ATS		139	1.215.354	8	6%	63.298	5%

La tabella a lato sintetizza per Distretto e Ambito distrettuale la situazione nei 139 comuni del territorio di ATS Brianza al 28 aprile: il 6% della popolazione vive in uno degli 8 comuni in cui si sono manifestati oltre 250 nuovi casi settimanali per 100.000 abitanti; il 6% dei 337.087 abitanti del Distretto di Lecco e il 6% dei 704.902 abitanti del Distretto Brianza vive in comuni oltre soglia, mentre non sono presenti comuni oltre soglia nel Distretto di Monza.

Numero di casi giornalieri in Regione Lombardia per Provincia - Aggiornamento al 29 aprile

DATA	BG	BS	CO	CR	LC	LO	MB	MI	MN	PV	SO	VA	TOTALE
29/04/2021	181	280	222	69	79	38	144	679	141	99	39	325	2.296

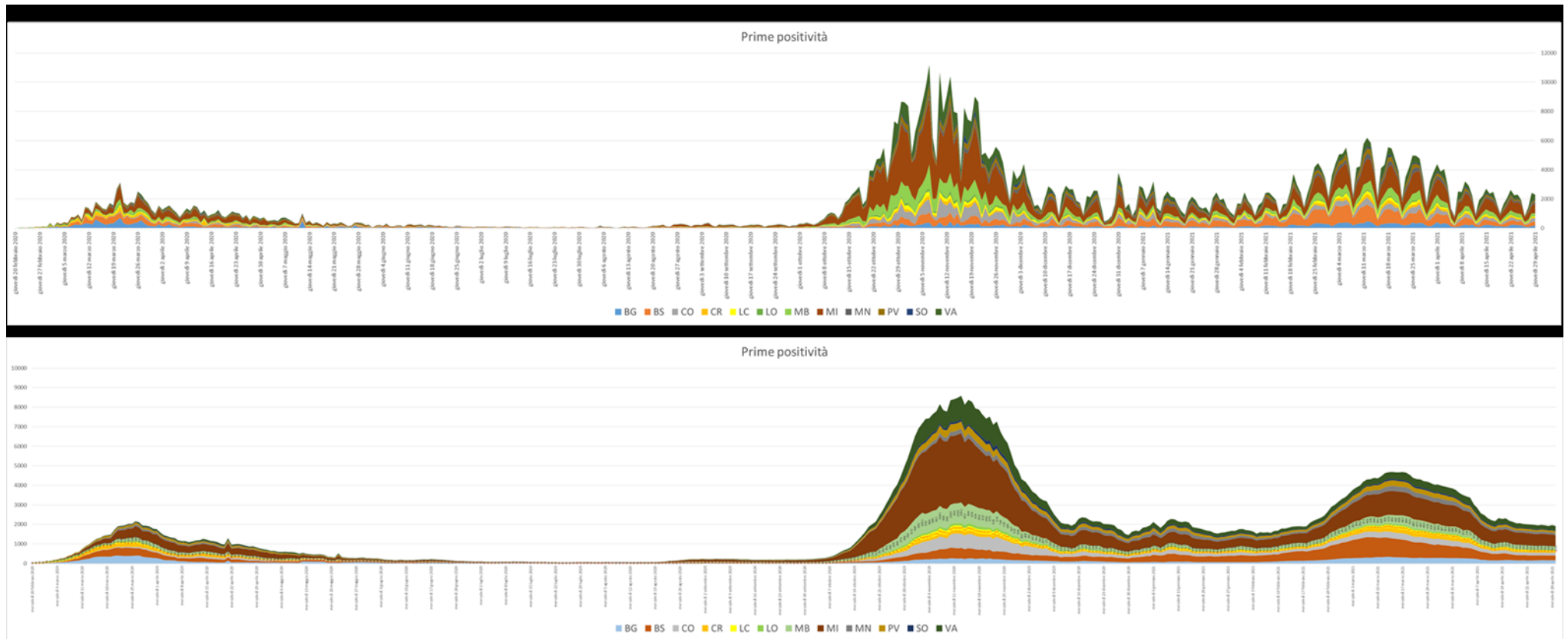

Il grafico superiore rappresenta i numeri quotidiani di soggetti nuovi positivi per Provincia; nel grafico inferiore sono indicate per ogni giorno le medie degli ultimi sette giorni e dunque si diluisce l'effetto ciclico di variazione del dato legato al minore numero di tamponi effettuato nei fine settimana.

Andamento giornaliero dei casi rendicontati per provincia Lecco e Monza - dal 01 ottobre

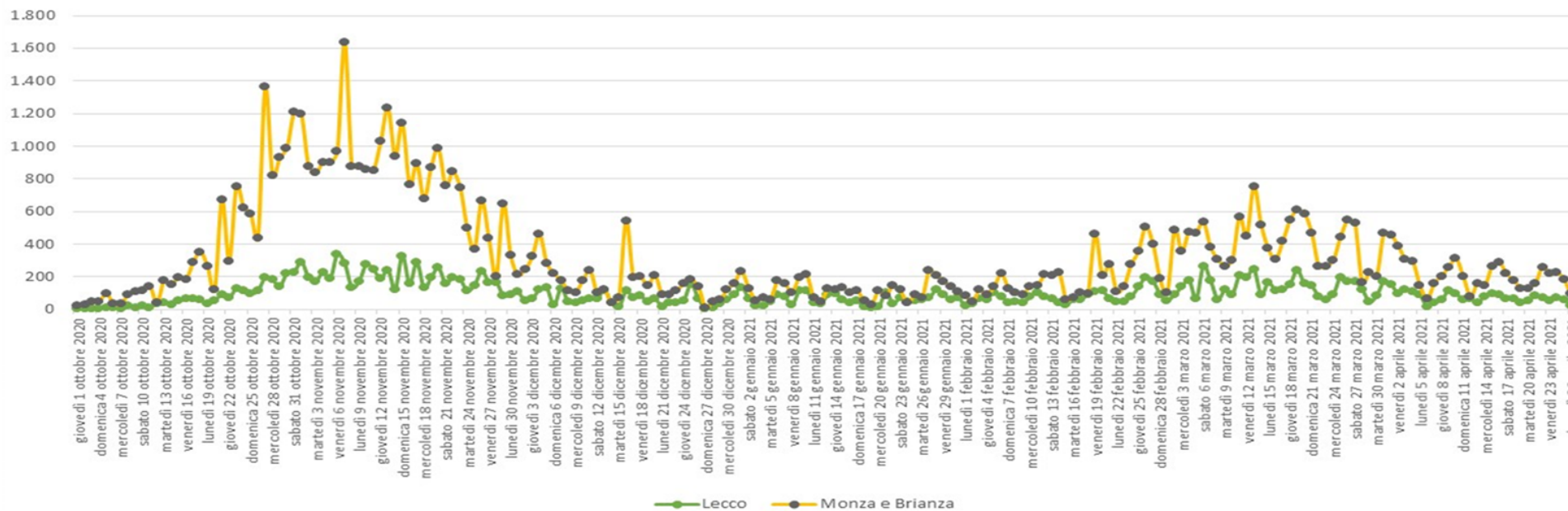

Andamento giornaliero dei casi cumulativi rendicontati per provincia

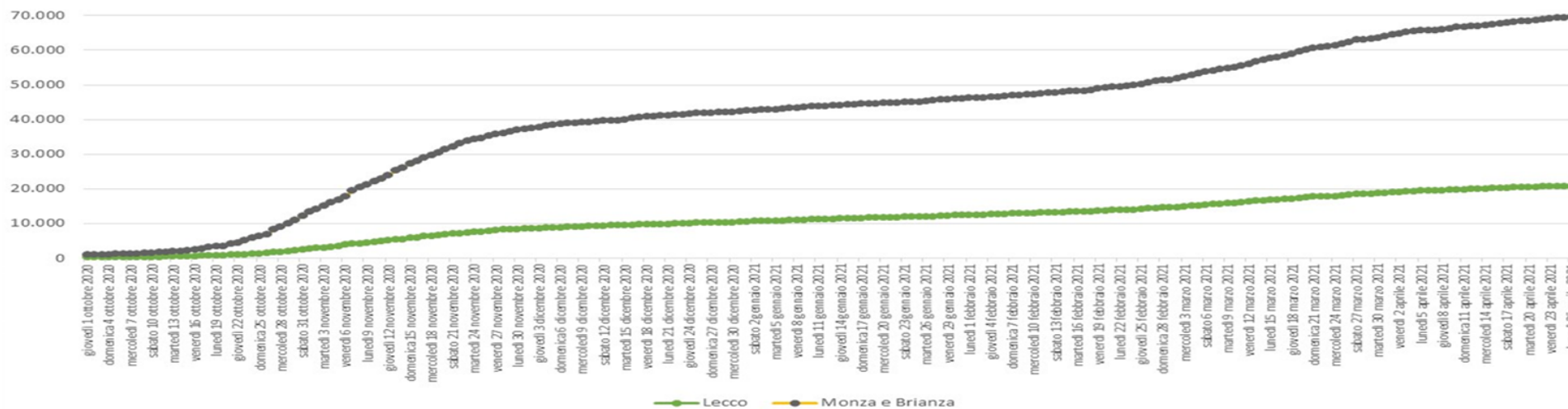

Tassi medi giornalieri in ATS Brianza per Provincia e in Lombardia- Aggiornamento al 27 aprile

E' stato aggiornato il confronto tra l'andamento dei tassi quotidiani di incidenza per 10.000 residenti medi su base settimanale (per stabilizzare i valori puntuali giornalieri) nelle province di ATS Brianza a confronto con la Regione: con metodologie statistiche appropriate si è calcolato di quanto avrebbe potuto cambiare il valore puntuale della stima di incidenza (linea gialla) per effetto del caso (linee grigia e azzurra, corrispondenti agli intervalli di confidenza al 95%).

L'immagine dettaglia e aggiorna l'andamento a partire dal giorno 1 dicembre e fino al 27 aprile: la rapida discesa dei tassi nella seconda ondata (dicembre 2020) si è esaurita e si rilevano valori dapprima altalenanti e poi progressivamente e decisamente in crescita da metà febbraio: i tassi sono aumentati raggiungendo e superando i valori di inizio anno. Nel periodo più recente si evidenzia una tendenza al calo che perdura per qualche settimana. I tassi delle province di Lecco e di Monza e Brianza non sono attualmente differenti in maniera statisticamente significativa rispetto ai tassi complessivi regionali e il monitoraggio quotidiano sarà inevitabilmente attento.

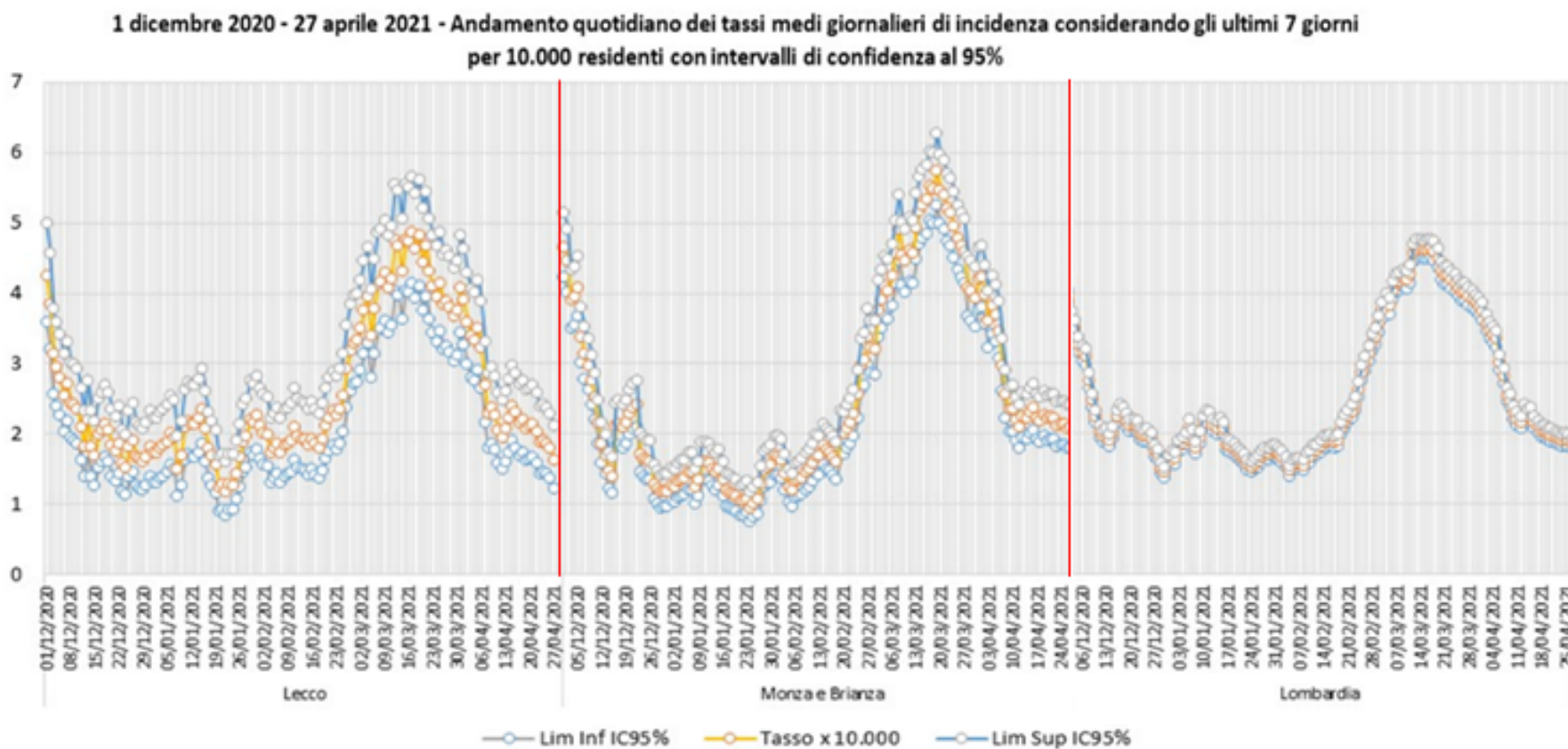

Numero casi medi e tassi di incidenza medi quotidiani provinciali per 10.000 residenti per settimana: dati Regione Lombardia

Proseguendo i confronti delle provincie di LC e MB nel contesto lombardo, la tabella che segue consente di paragonare i valori di incidenza settimanale con la settimana precedente: nella tabella inferiore in rosso sono evidenziati i periodi e le Province in cui si riscontra un incremento del numero di casi. Dopo settimane con successione di valori positivi, incrementali rispetto alla settimana precedente, si registrano nelle settimane più recenti valori in calo in quasi tutte le provincie. A Lecco si registra un decremento ma a Monza e Brianza il calo è decisamente inferiore rispetto alla media regionale: si conferma dunque la delicatezza della situazione.

Numero casi medi e tassi di incidenza medi quotidiani provinciali per 10.000 residenti per settimana: dati Regione Lombardia

Provincia	N casi medi quotidiani per settimana													Tassi di incidenza medi quotidiani per 10.000 residenti per settimana												
	25-31 gen	1-7 feb	8-14 feb	15-21 feb	22-28 feb	1-7 mar	8-14 mar	15-21 mar	22-28 mar	29 mar-4 apr	5-11 apr	12-18 apr	19-25 apr	25-31 gen	1-7 feb	8-14 feb	15-21 feb	22-28 feb	1-7 mar	8-14 mar	15-21 mar	22-28 mar	29 mar-4 apr	5-11 apr	12-18 apr	19-25 apr
Milano	436	427	490	604	888	1.135	1.243	1.147	1.125	962	667	610	604	1,33	1,30	1,50	1,84	2,71	3,46	3,79	3,50	3,43	2,93	2,03	1,86	1,84
Bergamo	77	87	140	163	258	311	335	288	295	266	163	160	174	0,69	0,78	1,25	1,46	2,31	2,79	3,00	2,58	2,64	2,38	1,46	1,43	1,56
Brescia	354	348	463	551	814	905	950	791	648	546	341	269	225	2,79	2,74	3,65	4,34	6,42	7,14	7,49	6,24	5,11	4,30	2,69	2,12	1,77
Como	162	124	124	153	229	281	320	285	292	253	159	153	141	2,69	2,05	2,05	2,53	3,79	4,66	5,31	4,72	4,84	4,19	2,64	2,54	2,34
Cremona	49	43	47	64	107	150	190	175	165	148	72	71	67	1,36	1,19	1,31	1,79	2,99	4,19	5,29	4,90	4,61	4,13	2,01	1,97	1,87
Lecco	76	58	65	75	111	139	145	157	128	113	69	74	63	2,26	1,73	1,92	2,23	3,29	4,12	4,31	4,67	3,80	3,34	2,04	2,20	1,86
Lodi	38	33	36	34	52	60	75	66	65	63	38	37	35	1,64	1,42	1,54	1,49	2,24	2,58	3,27	2,86	2,82	2,73	1,65	1,61	1,51
Mantova	106	85	83	97	138	200	248	229	233	174	114	117	112	2,58	2,08	2,03	2,35	3,35	4,87	6,04	5,57	5,67	4,23	2,77	2,85	2,73
Monza e Brianza	147	118	162	183	283	401	453	473	359	335	193	192	188	1,68	1,35	1,84	2,08	3,22	4,57	5,15	5,39	4,08	3,82	2,20	2,18	2,14
Pavia	99	97	103	109	160	243	287	229	230	147	117	94	99	1,81	1,78	1,88	2,00	2,94	4,44	5,26	4,20	4,21	2,69	2,14	1,72	1,81
Sondrio	44	36	27	29	35	46	74	73	75	59	56	41	32	2,46	1,97	1,48	1,58	1,95	2,55	4,07	5,07	4,12	3,28	3,09	2,28	1,74
Varese	188	135	156	201	253	303	352	383	371	369	238	224	205	2,10	1,51	1,74	2,25	2,83	3,39	3,95	4,29	4,16	4,13	2,67	2,51	2,29
Lombardia	1.776	1.591	1.895	2.262	3.326	4.175	4.673	4.296	3.986	3.435	2.227	2.043	1.943	1,76	1,57	1,88	2,24	3,29	4,13	4,63	4,27	3,95	3,40	2,20	2,02	1,92

Variazione percentuale per settimana dei casi

Provincia	19-25 ott	26ott-1nov	2-8 nov	9-15 nov	16-22 nov	23-29 nov	30nov-6dic	7-13 dic	14-20 dic	21-27 dic	28dic-3 gen	4-10 gen	11-17gen	18-24gen	25-31 gen	1-7 feb	8-14 feb	15-21 feb	22-28 feb	1-7 mar	8-14 mar	15-21 mar	22-28 mar	29 mar-4 apr	5-11 apr	12-18 apr	19-25 apr
Milano	85%	63%	13%	-3%	-21%	-36%	-37%	-42%	8%	-21%	-1%	2%	-3%	-22%	7%	-2%	15%	23%	47%	28%	10%	-8%	-2%	-14%	-31%	-9%	-1%
Bergamo	68%	105%	23%	9%	-14%	-23%	-17%	-30%	18%	-35%	-7%	27%	-10%	-13%	8%	14%	61%	17%	58%	21%	8%	-14%	3%	-10%	-39%	-2%	9%
Brescia	142%	78%	47%	4%	-26%	-7%	-23%	-10%	-4%	-8%	30%	45%	-25%	-4%	20%	-2%	33%	19%	48%	11%	5%	-17%	-18%	-16%	-37%	-21%	-16%
Como	93%	128%	33%	22%	-12%	-26%	-32%	-50%	16%	-29%	9%	34%	-26%	-8%	19%	-24%	0%	23%	50%	23%	14%	-11%	3%	-13%	-37%	-4%	-8%
Cremona	174%	83%	7%	15%	-11%	-40%	-15%	-38%	-9%	-7%	35%	19%	-20%	-9%	1%	-12%	10%	36%	67%	40%	26%	-8%	-6%	-10%	-51%	-2%	-5%
Lecco	71%	131%	12%	2%	-12%	-20%	-46%	-13%	-17%	-9%	8%	16%	-14%	-29%	78%	-24%	11%	16%	48%	25%	5%	8%	-19%	-12%	-39%	7%	-15%
Lodi	79%	55%	-6%	37%	-24%	-4%	-27%	-33%	13%	-26%	-11%	21%	-10%	-9%	-2%	-13%	9%	-4%	51%	15%	27%	-13%	-1%	-3%	-40%	-2%	-6%
Mantova	118%	72%	62%	18%	-6%	-9%	-29%	-6%	1%	-9%	9%	29%	-8%	-32%	-3%	-19%	-2%	16%	43%	45%	24%	-8%	2%	-25%	-35%	3%	-4%
Monza e Brianza	139%	109%	1%	-1%	-16%	-38%	-42%	-50%	35%	-44%	2%	22%	-26%	-20%	76%	-20%	37%	13%	55%	42%	13%	5%	-24%	-6%	-42%	-1%	-2%
Pavia	120%	62%	19%	9%	-21%	-22%	-18%	-23%	-4%	-23%	19%	9%	-6%	-32%	5%	-2%	6%	6%	47%	51%	18%	-20%	0%	-36%	-21%	-19%	5%
Sondrio	152%	27%	88%	-5%	98%	-47%	-61%	-6%	1%	17%	-29%	42%	15%	-14%	-2%	-20%	-24%	6%	24%	31%	60%	-2%	3%	-20%	-6%	-26%	-24%
Varese	141%	126%	-3%	38%	-5%	-45%	-34%	-50%	6%	20%	-15%	10%	-23%	-13%	12%	-28%	15%	29%	26%	20%	16%	9%	-3%	-1%	-35%	-6%	-9%
Lombardia	102%	82%	14%	7%	-15%	-33%	-34%	-37%	7%	-17%	4%	19%	-15%	-17%	15%	-10%	19%	19%	47%	25%	12%	-8%	-7%	-14%	-35%	-8%	-5%

Proporzioni di tamponi positivi nel tempo

Le tabelle illustrano le proporzioni di tamponi con risultato positivo per data di ricezione da parte del laboratorio (i.e. data di effettuazione del test). La prima parte riporta il totale di positivi; la seconda parte i tamponi positivi in soggetti non precedentemente diagnosticati come affetti da Covid (Prime positività). I dati sono aggiornati alla settimana che termina il 26 aprile. Il dettaglio consente una lettura per ambito distrettuale nelle Province di Lecco e Monza e Brianza.

Proporzione di tamponi e di primi tamponi positivi – Analisi per province di domicilio e data ricezione tamponi

DATA TAMPONE	% Totale positivi													
	Provincia di Lecco				Provincia di Monza e Brianza									
	Bellano%+	Lecco%+	Merate%+	LC%+	Desio%+	Monza%+	MON%+	Carate Brianza%+	Seregno%+	Vimercate%+	VIM%+	BRIANZA%+	MB%+	ATS%+
22/04/2021-26/04/2021	9,2%	12,3%	10,0%	11,0%	11,0%	9,1%	10,0%	11,5%	10,9%	12,5%	11,7%	11,5%	11,0%	11,0%
15/04/2021-21/04/2021	9,8%	12,6%	11,1%	11,7%	13,8%	10,7%	12,2%	13,1%	13,6%	12,4%	13,0%	13,2%	12,6%	12,4%
08/04/2021-14/04/2021	13,8%	15,9%	15,6%	15,5%	17,6%	14,3%	16,0%	16,6%	15,8%	15,9%	16,1%	16,5%	16,0%	15,9%
01/04/2021-07/04/2021	12,7%	16,2%	16,1%	15,7%	20,2%	15,3%	17,7%	17,8%	16,7%	16,1%	16,8%	17,7%	17,2%	16,8%
25/03/2021-31/03/2021	18,1%	18,1%	16,4%	17,5%	18,1%	15,8%	16,9%	19,0%	18,7%	18,1%	18,6%	18,4%	17,9%	17,7%
18/03/2021-24/03/2021	21,7%	17,7%	15,1%	17,3%	19,0%	15,9%	17,3%	17,7%	16,6%	15,8%	16,6%	17,2%	16,9%	17,0%
11/03/2021-17/03/2021	20,2%	16,5%	16,3%	17,0%	17,7%	15,6%	16,6%	19,7%	17,8%	16,7%	17,9%	17,9%	17,4%	17,3%
04/03/2021-10/03/2021	16,2%	14,6%	14,6%	14,9%	15,6%	13,0%	14,2%	16,0%	15,4%	16,0%	15,8%	15,7%	15,1%	15,0%
25/02/2021-03/03/2021	18,4%	13,5%	13,7%	14,3%	15,2%	12,2%	13,6%	13,8%	12,1%	16,5%	14,3%	14,5%	14,0%	14,1%
18/02/2021-24/02/2021	17,1%	11,1%	11,3%	12,0%	13,7%	12,4%	13,0%	13,2%	11,5%	13,5%	12,8%	13,0%	12,9%	12,7%
11/02/2021-17/02/2021	15,7%	9,5%	9,6%	10,4%	10,0%	11,3%	10,7%	11,7%	10,0%	11,1%	10,9%	10,7%	10,8%	10,7%
04/02/2021-10/02/2021	15,1%	9,6%	8,3%	9,9%	10,7%	9,9%	10,3%	8,8%	11,6%	10,8%	10,4%	10,5%	10,4%	10,2%
28/01/2021-03/02/2021	15,5%	9,3%	8,2%	9,9%	10,6%	9,2%	9,8%	9,9%	9,8%	10,0%	9,9%	10,1%	9,9%	9,9%
DATA TAMPONE	% Prime positività													
	Provincia di Lecco				Provincia di Monza e Brianza									
	Bellano%+	Lecco%+	Merate%+	LC%+	Desio%+	Monza%+	MON%+	Carate Brianza%+	Seregno%+	Vimercate%+	VIM%+	BRIANZA%+	MB%+	ATS%+
22/04/2021-26/04/2021	3,1%	5,3%	3,6%	4,4%	6,2%	4,2%	5,2%	5,7%	6,1%	6,7%	6,2%	6,2%	5,8%	5,4%
15/04/2021-21/04/2021	5,2%	5,2%	5,5%	5,3%	6,4%	4,9%	5,6%	6,2%	6,9%	6,4%	6,5%	6,4%	6,1%	5,9%
08/04/2021-14/04/2021	6,0%	7,3%	6,7%	6,9%	7,2%	5,5%	6,4%	7,3%	7,1%	6,7%	7,0%	7,1%	6,7%	6,8%
01/04/2021-07/04/2021	4,4%	8,3%	6,8%	7,3%	9,2%	6,0%	7,6%	7,5%	7,1%	6,8%	7,1%	7,7%	7,3%	7,3%
25/03/2021-31/03/2021	7,1%	10,6%	10,2%	9,9%	10,3%	8,3%	9,3%	9,7%	9,5%	9,5%	9,6%	9,8%	9,5%	9,6%
18/03/2021-24/03/2021	11,3%	9,9%	8,6%	9,6%	11,5%	8,7%	10,0%	10,2%	9,7%	9,1%	9,6%	10,1%	9,8%	9,8%
11/03/2021-17/03/2021	13,6%	12,0%	9,5%	11,2%	11,5%	9,9%	10,6%	12,8%	12,7%	11,1%	12,1%	11,9%	11,5%	11,4%
04/03/2021-10/03/2021	12,2%	10,1%	10,2%	10,5%	11,2%	8,7%	9,9%	11,7%	11,6%	10,8%	11,3%	11,3%	10,7%	10,6%
25/02/2021-03/03/2021	12,9%	9,5%	10,4%	10,4%	11,9%	8,4%	10,1%	10,4%	9,6%	12,2%	10,8%	11,1%	10,5%	10,5%
18/02/2021-24/02/2021	12,9%	7,6%	8,5%	8,7%	10,0%	8,7%	9,3%	9,1%	8,2%	9,5%	9,0%	9,2%	9,1%	9,0%
11/02/2021-17/02/2021	8,4%	6,5%	6,4%	6,7%	7,1%	7,5%	7,3%	7,3%	5,5%	7,0%	6,6%	6,7%	6,9%	6,9%
04/02/2021-10/02/2021	10,5%	6,4%	5,0%	6,5%	5,7%	5,2%	5,4%	5,5%	7,1%	7,3%	6,7%	6,4%	6,1%	6,2%
28/01/2021-03/02/2021	9,2%	7,1%	6,5%	7,2%	5,0%	5,2%	5,1%	6,8%	5,6%	6,5%	6,3%	5,9%	5,8%	6,2%

Distribuzione dei casi per età

La rappresentazione grafica che segue consente di leggere nel tempo le caratteristiche della popolazione in termini di età alla diagnosi: la linea che distingue il secondo e il terzo quartile ripartisce a metà la popolazione. Durante i mesi della prima ondata l'età mediana era sui 70 anni, nei mesi estivi l'età media è stata più bassa anche in virtù del numero estremamente limitato di casi diagnosticati e nella seconda ondata si è stabilizzata sui 50 anni circa. A febbraio e marzo si apprezza un calo dei valori con successivo lieve rialzo in aprile.

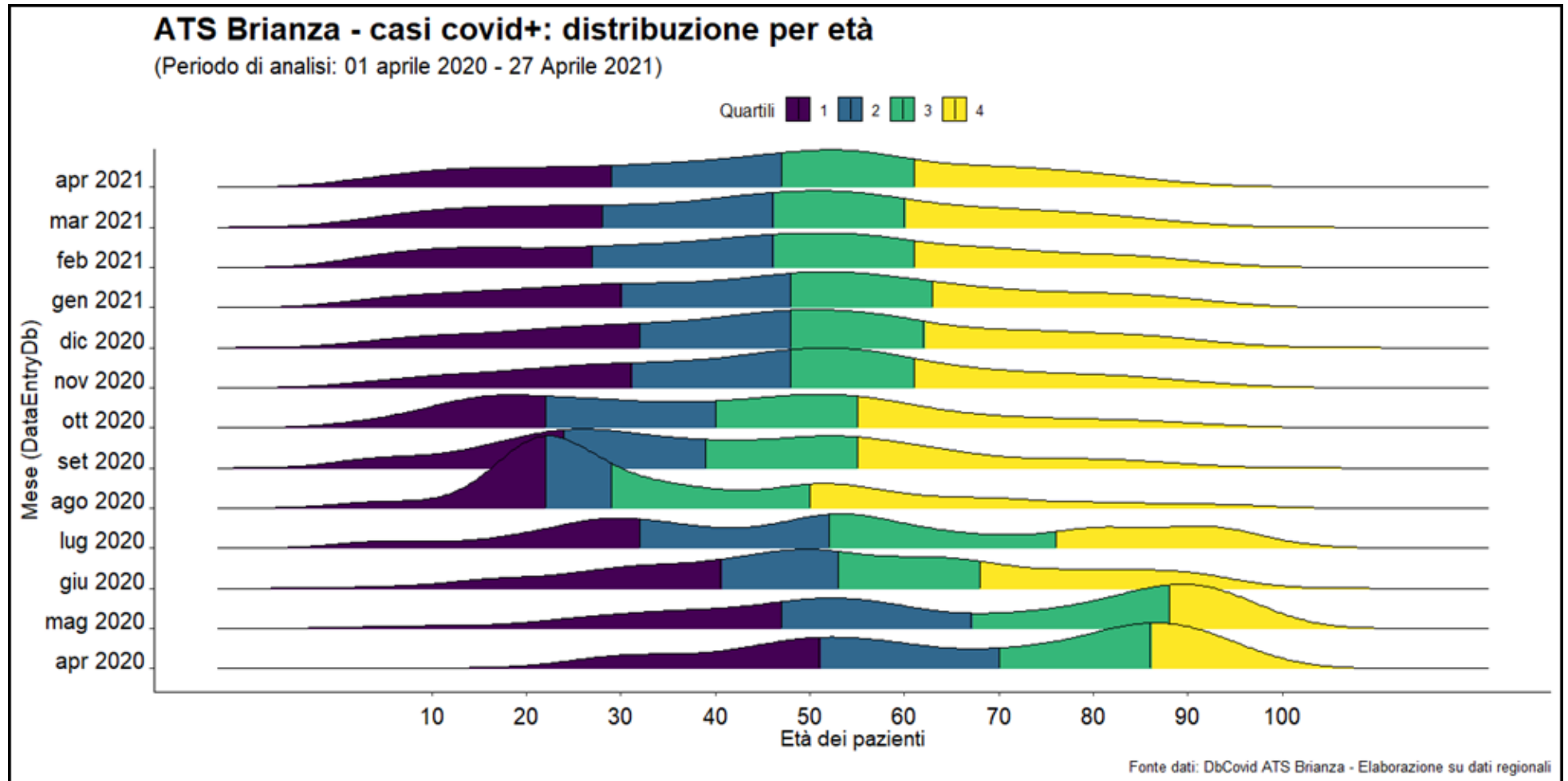

Distribuzione dei casi per età < 18 anni

Analogamente alla precedente rappresentazione, viene qui riportato il dettaglio per i minori di 18 anni a partire dal mese di dicembre.

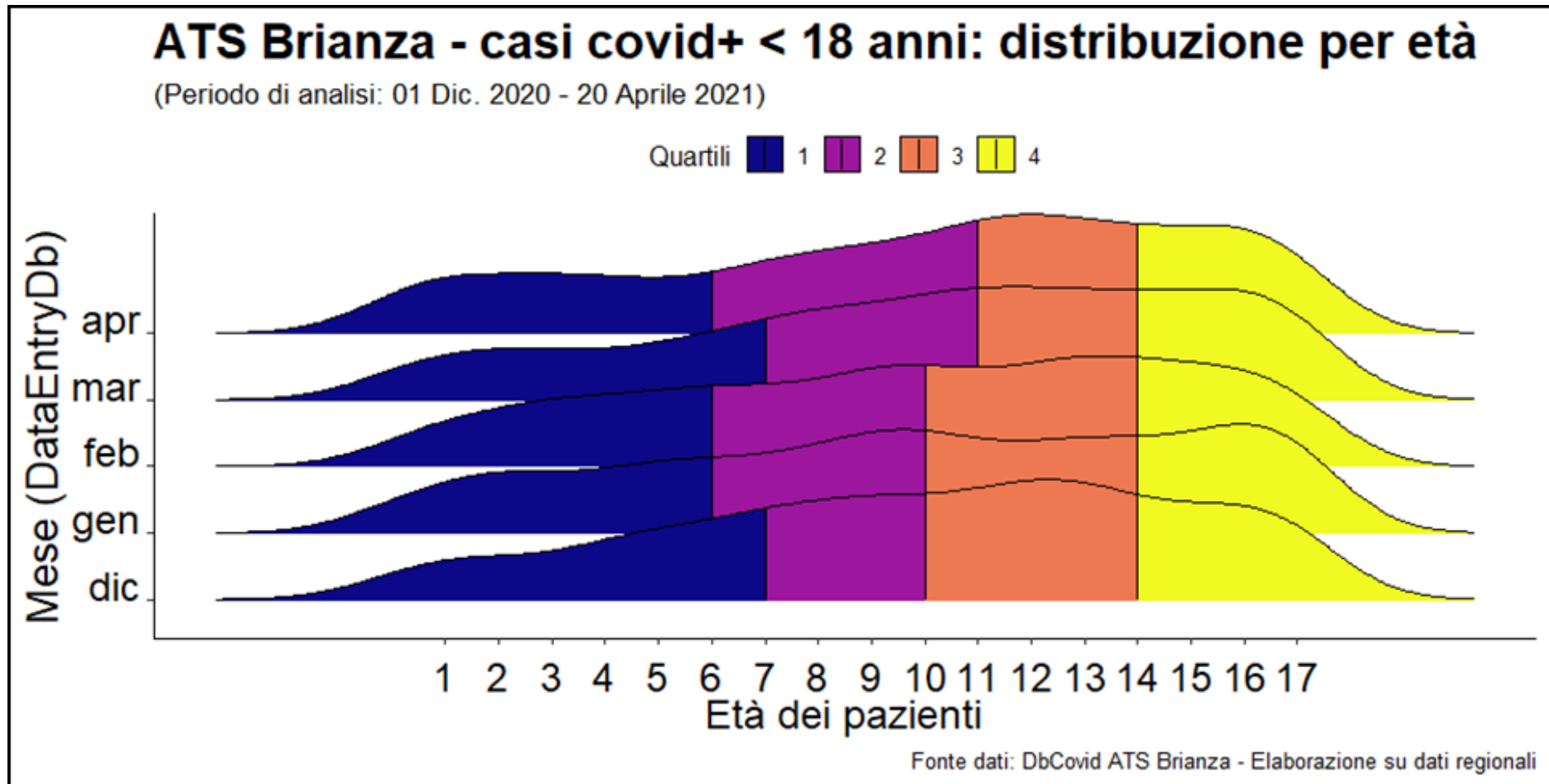

2. Distribuzione spaziale dei casi per comune

Andamento globale dell'epidemia in ATS Brianza dal 13 al 27 aprile

Evoluzione recente

I tassi di contagio comunali dall'inizio della pandemia, cumulativi per 100.000 abitanti, sono di seguito rappresentati nelle tre settimane più recenti: persiste un maggior tasso di contagi globalmente considerati nel territorio a sud-ovest dell'ATS.

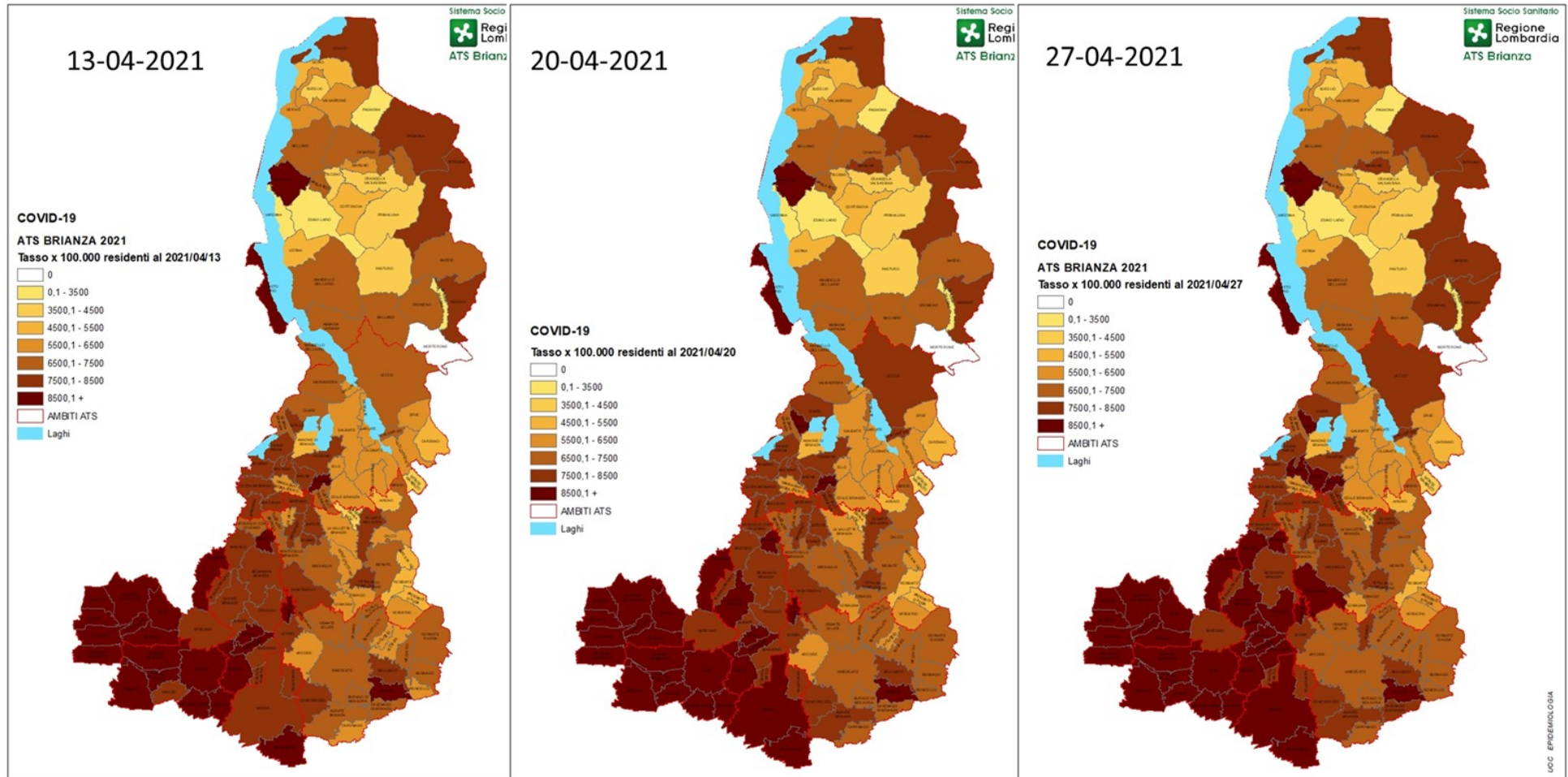

3. Casi covid+: Ricoveri e dimissioni

Ricoverati: distribuzione dei casi per età per ASST

L'immagine mostra, analogamente alle tabelle generali precedentemente mostrate, l'età dei soggetti ricoverati negli Ospedali di ATS Brianza: in tutte le ASST a febbraio metà dei ricoverati superava e metà era sotto i 75 anni di età; ad aprile si apprezza un lieve decremento dell'età mediana nei distretti Brianza e Monza e un incremento lievemente più marcato nel distretto di Lecco.

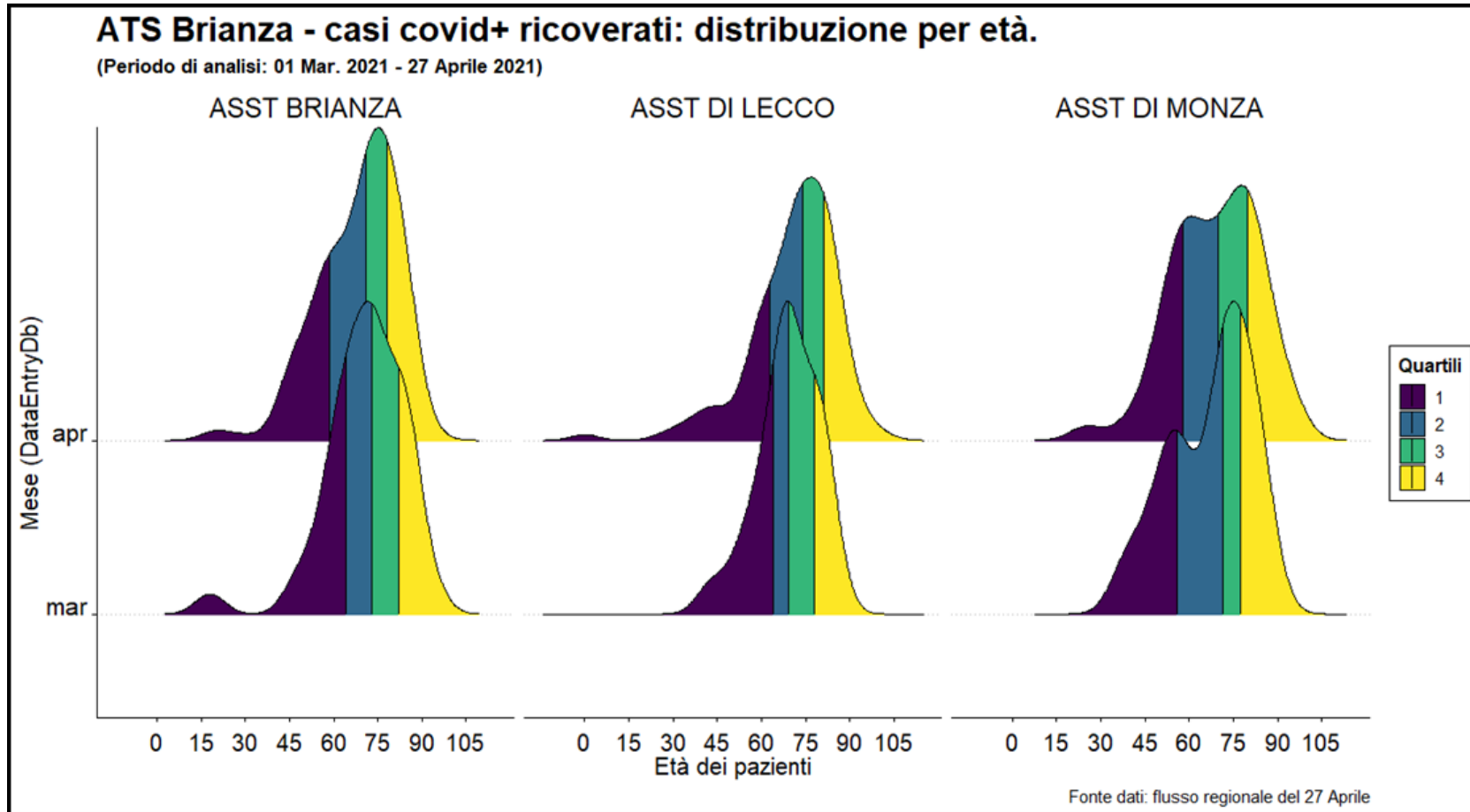

Andamento temporale (dati giornalieri, dati cumulati)

Ricoverati e dimessi per ASST

Il bilancio numerico visualmente esemplificato tra nuovi ricoveri e dimissioni per Covid è rappresentato di seguito: in verde sono rappresentate le dimissioni quotidiane dalle ASST del territorio e in giallo gli ingressi.

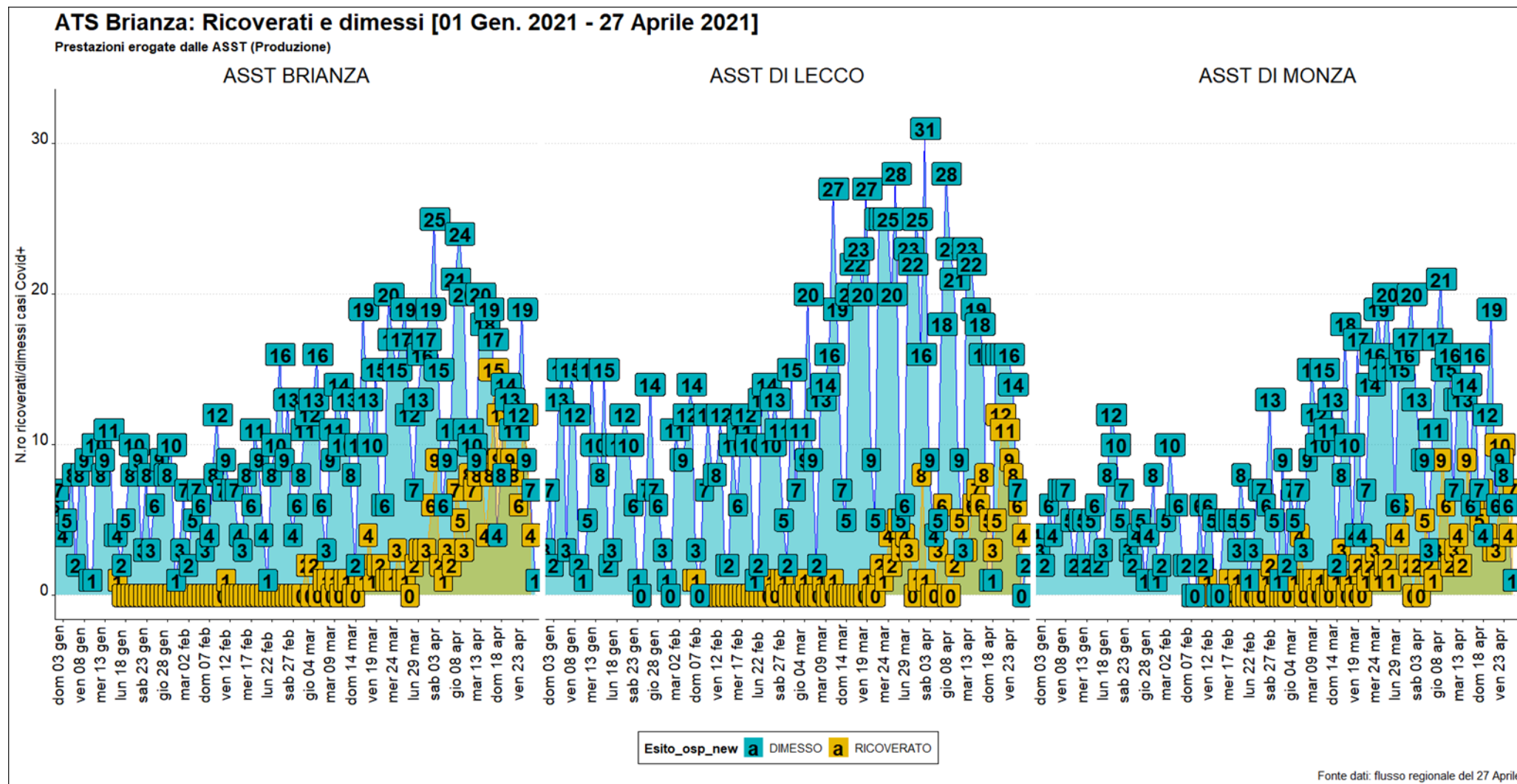

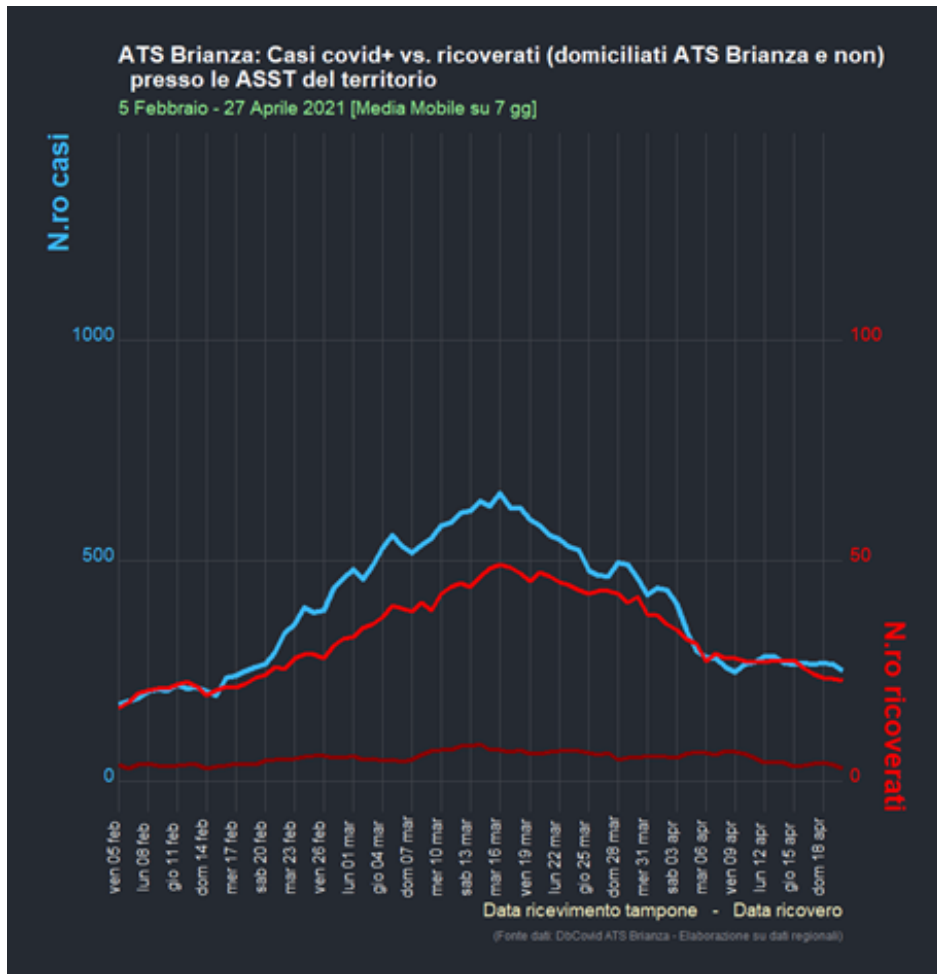

Il grafico a lato evidenzia con la curva in rosso (scala di lettura a destra) il dato quotidiano relativo al numero medio settimanale dei ricoverati (media mobile) nel corso della “3^a ondata” rispetto alla media mobile giornaliera del numero di nuovi casi con tampone positivo (curva in azzurro – scala di lettura a sinistra), che ha visto il picco di tamponi nuovi positivi il giorno 13 marzo. Dopo un congruo periodo di tempo è progressivamente più evidente la tendenza al calo del numero di ricoverati.

La linea rosso scuro in basso nel grafico rappresenta i ricoverati nelle nostre ASST che sono domiciliati fuori dal territorio di ATS

Andamento temporale (dati giornalieri) dei deceduti in ospedale

I grafici sottostanti illustrano l'andamento quotidiano dei decessi ospedalieri recenti: nonostante la latenza inevitabile rispetto alla decrescita dei contagi comincia ad essere apprezzabile una variazione recente.

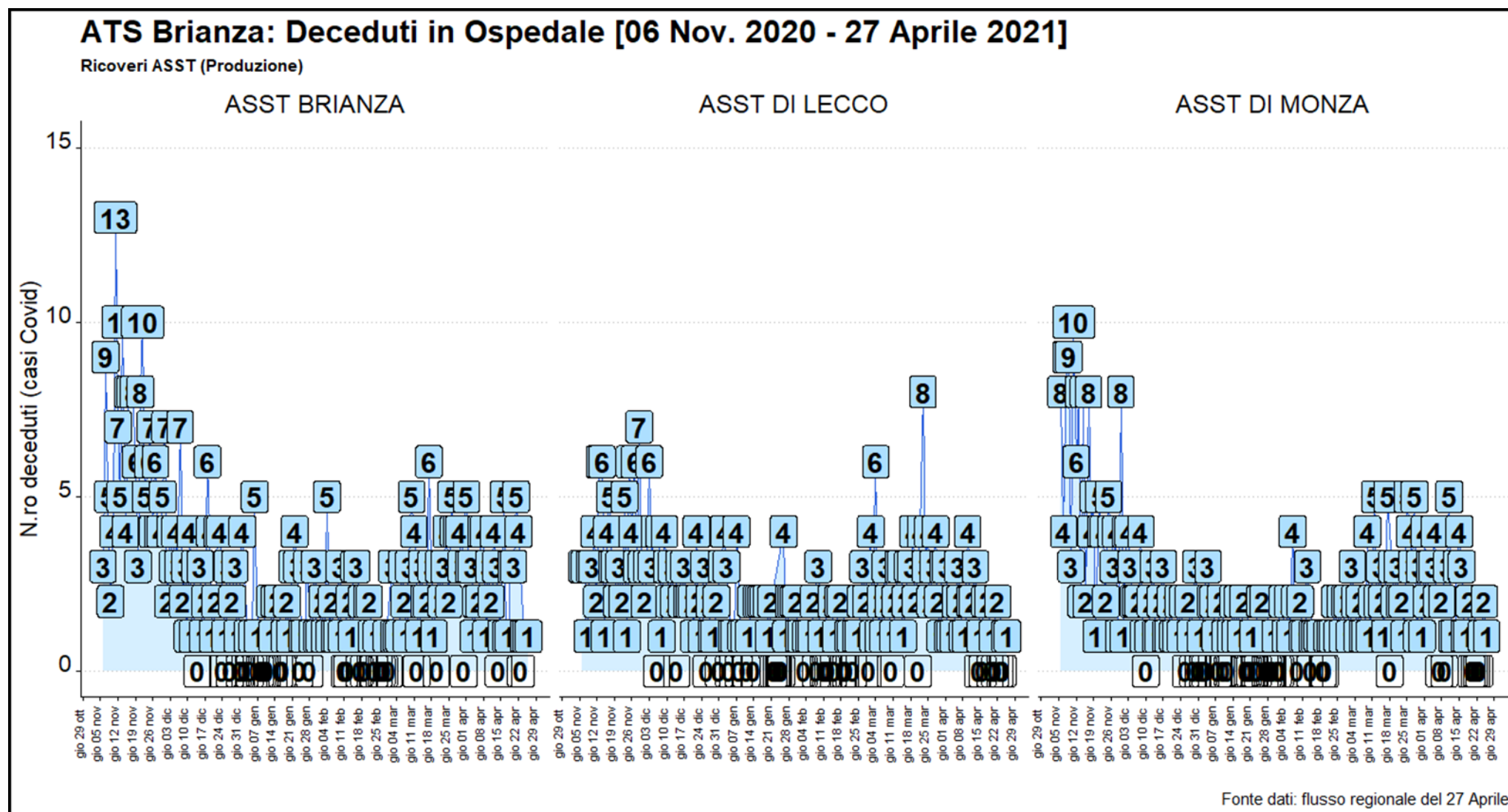

Andamento temporale (dati cumulati) dei deceduti in ospedale

I grafici sottostanti illustrano l'andamento cumulativo dei decessi ospedalieri recenti: è apprezzabile un lieve rallentamento della velocità di crescita.

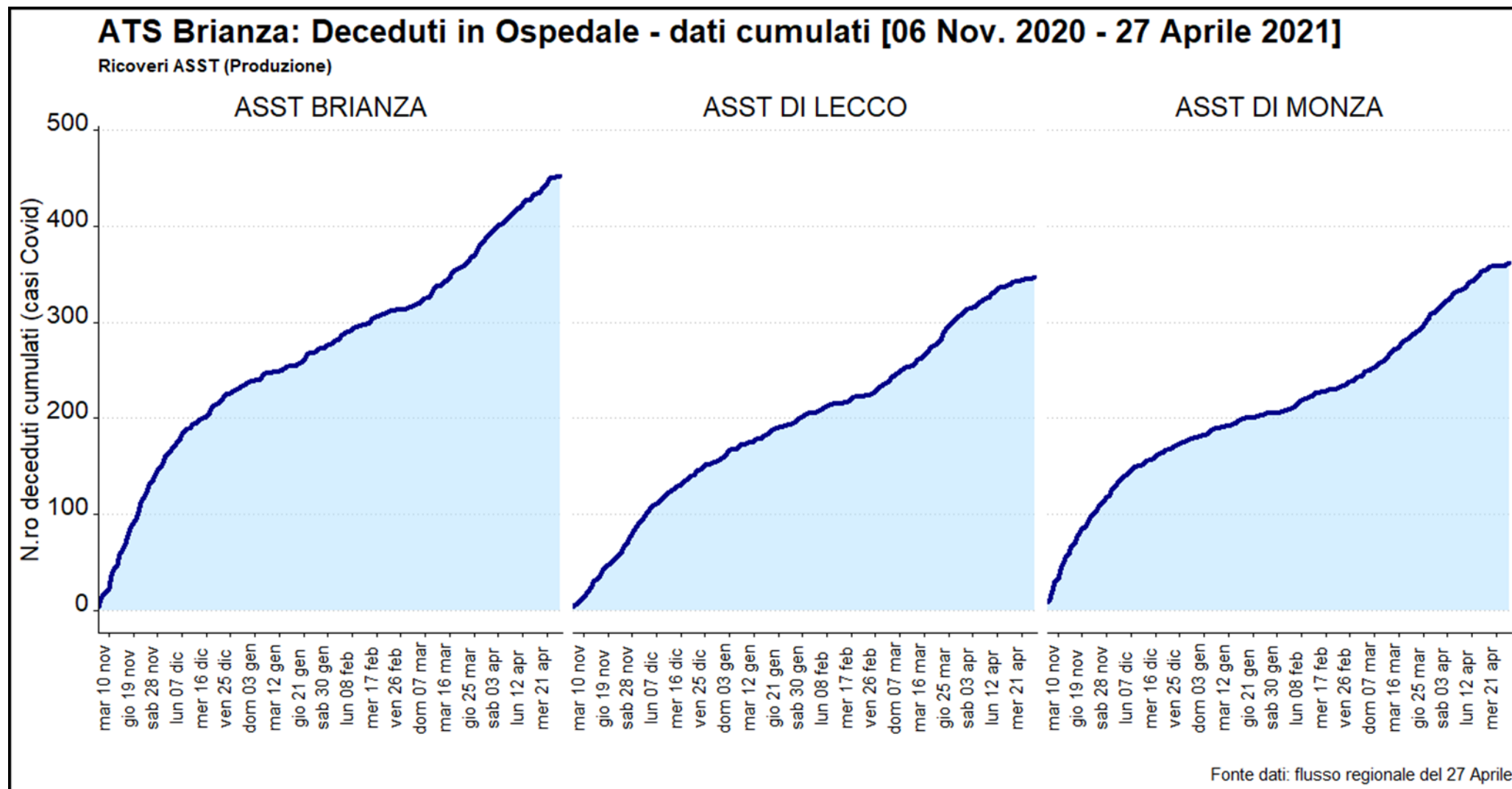

4. Indice R(t)

L'indice di replicazione $R(t)$ è la misura della potenziale trasmissibilità della malattia legata alla situazione contingente, cioè la misura di ciò che succede nel contesto dei territori di ATS Brianza e descrive invece il tasso di contagiosità dopo l'applicazione delle misure atte a contenere il diffondersi della malattia. R_t è l'indice di riproduzione al tempo t , dipendente quindi dalle misure di contenimento adottate e spesso, a differenza dell' R_0 , viene usato proprio come tasso di riproduzione, cioè come numero di soggetti contagiati da un soggetto infetto nell'unità di tempo. Viene calcolato in ATS Brianza sui dati ufficiali regionali relativi ai soli casi sintomatici per data di insorgenza dei sintomi.

$R(t)$ per data di comparsa dei sintomi nei casi confermati rappresenta il numero di persone che mediamente vengono infettate da un singolo caso.

Se $R(t) < 1 \rightarrow$ l'epidemia sta rallentando, ossia ogni malato infetta, mediamente, meno di una persona

Se $R(t) > 1 \rightarrow$ l'epidemia è in fase progressiva e ogni malato infetta, mediamente, più di una persona

I **valori recenti in calo dell' $R(t)$** calcolato sui soggetti sintomatici sono stati piuttosto confortanti ma la curva appare diminuire di inclinazione e ciò, unito ad un apparente stabilizzazione del numero di sintomatici quotidiano, lascia presagire un rallentamento della velocità di decrescita dei casi sul territorio.

Valori $R(t)$ in ATS Brianza

Evoluzione temporale

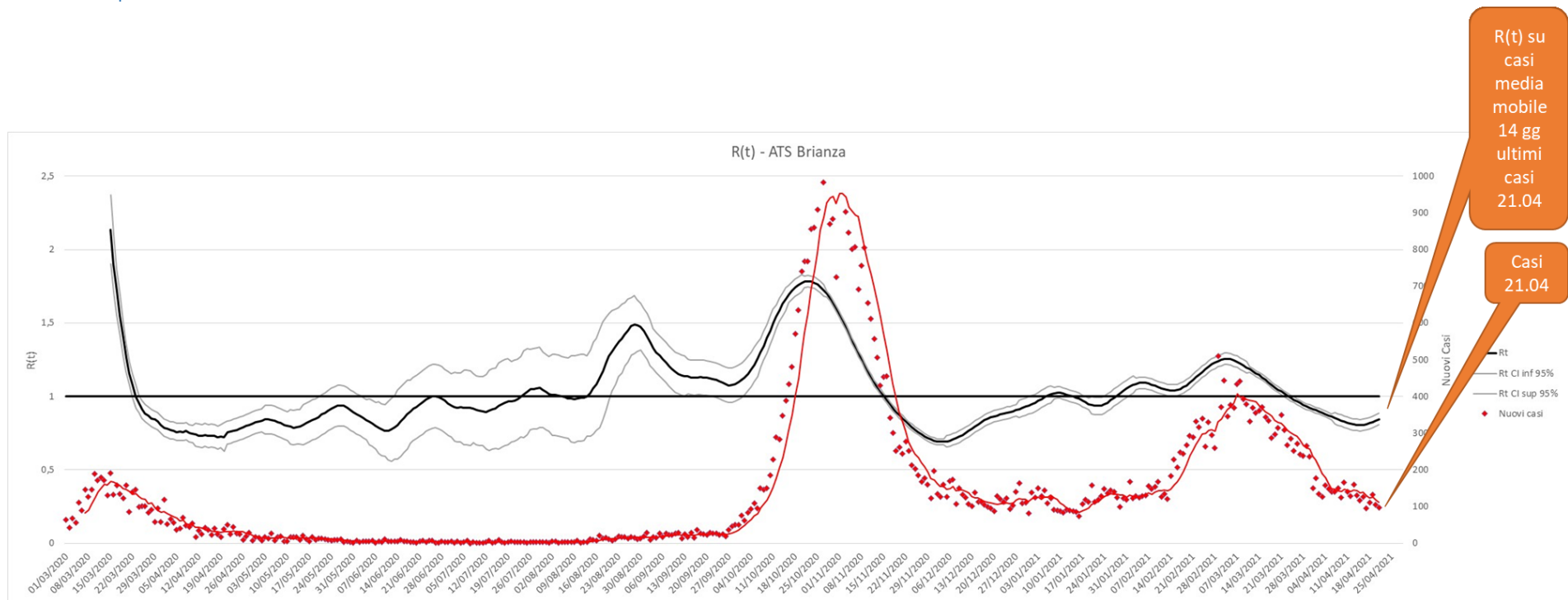

5. USCA

Le USCA sono finalizzate alla gestione domiciliare dei pazienti affetti da COVID-19 che non necessitano di ricovero ospedaliero. L'intervento dei medici delle USCA è attivato dal Medico di Medicina Generale o dal Pediatra di Famiglia nel momento in cui si evidenzia la necessità di una visita domiciliare. L'attività dei medici USCA è rivolta ai pazienti COVID19 – dimessi dalle strutture ospedaliere o mai ricoverati - con bisogni di assistenza compatibili con la permanenza al domicilio e per la cura a casa di pazienti con sintomatologia simil-influenzale, di cui non è certificata l'eventuale positività ma che devono essere considerati come sospetti casi COVID. Il grafico, frutto del monitoraggio del Dipartimento Cure Primarie, sintetizza l'attività da aprile 2020 al 2 maggio 2021.

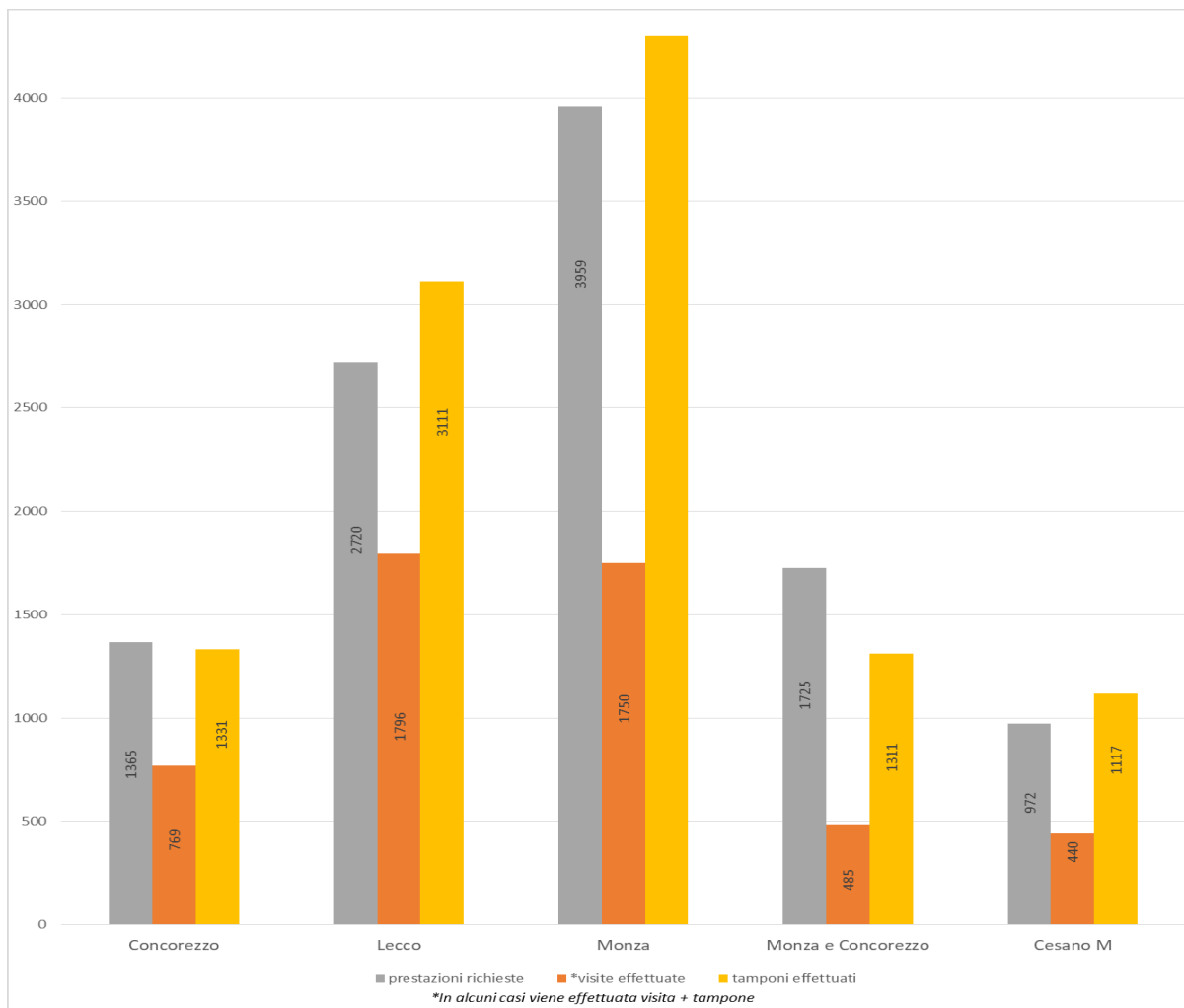

6. SCUOLE

Di seguito viene riportato il grafico, frutto del monitoraggio del Dipartimento di Prevenzione, che rappresenta il numero di classi per le quali è stato emesso provvedimento di quarantena dall'inizio di febbraio a seguito di positività di studenti, suddivise per ordine e grado della scuola. Il grafico sintetizza l'attività al 2 maggio 2021. Nella settimana più recente sono state poste in quarantena 118 classi, in lieve calo rispetto alla settimana precedente per le scuole secondarie.

