



COVID-19

Rendicontazione sintetica sull'andamento dell'epidemia

Aggiornamento al 18 febbraio 2021

A cura di UOC Epidemiologia e Direzioni ATS Brianza

Sommario

1. Casi covid+	3
Andamento globale marzo 2020 – 16 febbraio 2021	3
Andamento temporale (dati giornalieri) per Distretto (realità territoriale 2021)	6
Numero di casi (dati cumulati) per Distretto	7
Proporzione di casi per 10.000 assistibili per Distretto (incidenza giornaliera)	8
Numero di casi giornalieri in Regione Lombardia per Provincia - Aggiornamento al 17 febbraio	9
Tassi medi giornalieri in ATS Brianza per Provincia e in Lombardia- Aggiornamento al 17 febbraio	11
Numero casi medi e tassi di incidenza medi quotidiani provinciali	12
Proporzioni di tamponi positivi nel tempo	13
Distribuzione dei casi per età	14
Distribuzione dei casi per età < 18 anni	15
2. Distribuzione spaziale dei casi per comune	16
Evoluzione recente	19
3. Casi covid+: Ricoveri e dimissioni	20
Ricoverati: distribuzione dei casi per età per ASST	20
Andamento temporale (dati giornalieri, dati cumulati)	21
Ricoverati e dimessi per ASST	21
Andamento temporale (dati giornalieri) dei deceduti in ospedale	22
Andamento temporale (dati cumulati) dei deceduti in ospedale	23
4. Indice R(t)	24
Valori R(t) in ATS Brianza	24
Evoluzione temporale	24
5. CENTRI TERRITORIALI	25
6. USCA	26

I dati del report sono aggiornati a date nell'intorno del 18 febbraio, con leggere differenze in funzione della disponibilità regionale e di ATS.

Il lavoro è stato reso possibile dall'interazione che fin dall'inizio della pandemia si è instaurata tra i Dipartimenti di ATS Brianza e con le numerosissime persone che nelle strutture di ricovero pubbliche e private, in Regione e a tutti i livelli di assistenza hanno dedicato quotidianamente i propri sforzi alla gestione della problematica, a cui vanno i nostri ringraziamenti.

1. Casi covid+

Andamento globale marzo 2020 – 16 febbraio 2021

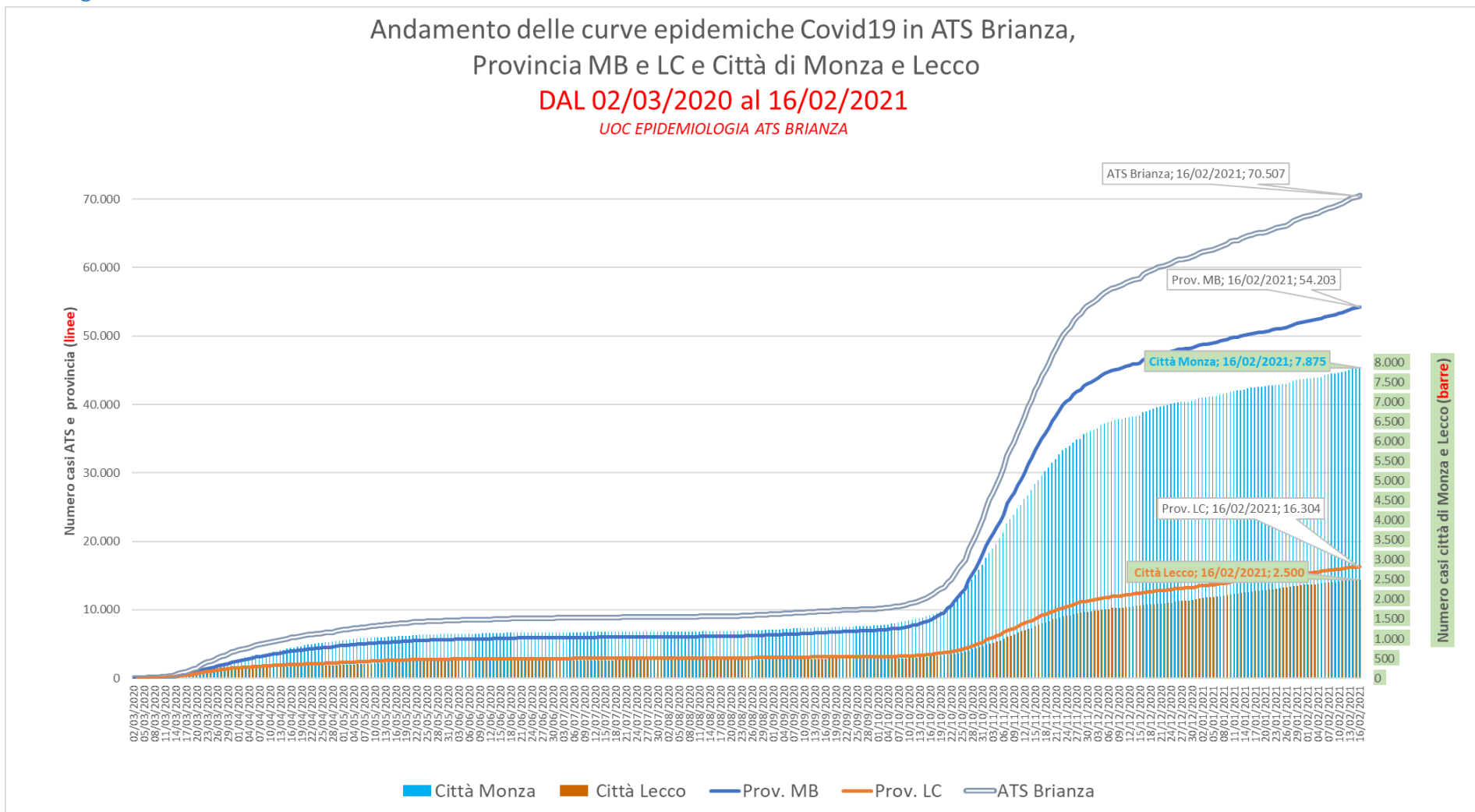

Andamento del numero casi giornalieri di Covid19 Provincia di Monza e Provincia di Lecco DAL 02/03/2020 al 16/02/2021

UOC EPIDEMIOLOGIA ATS BRIANZA

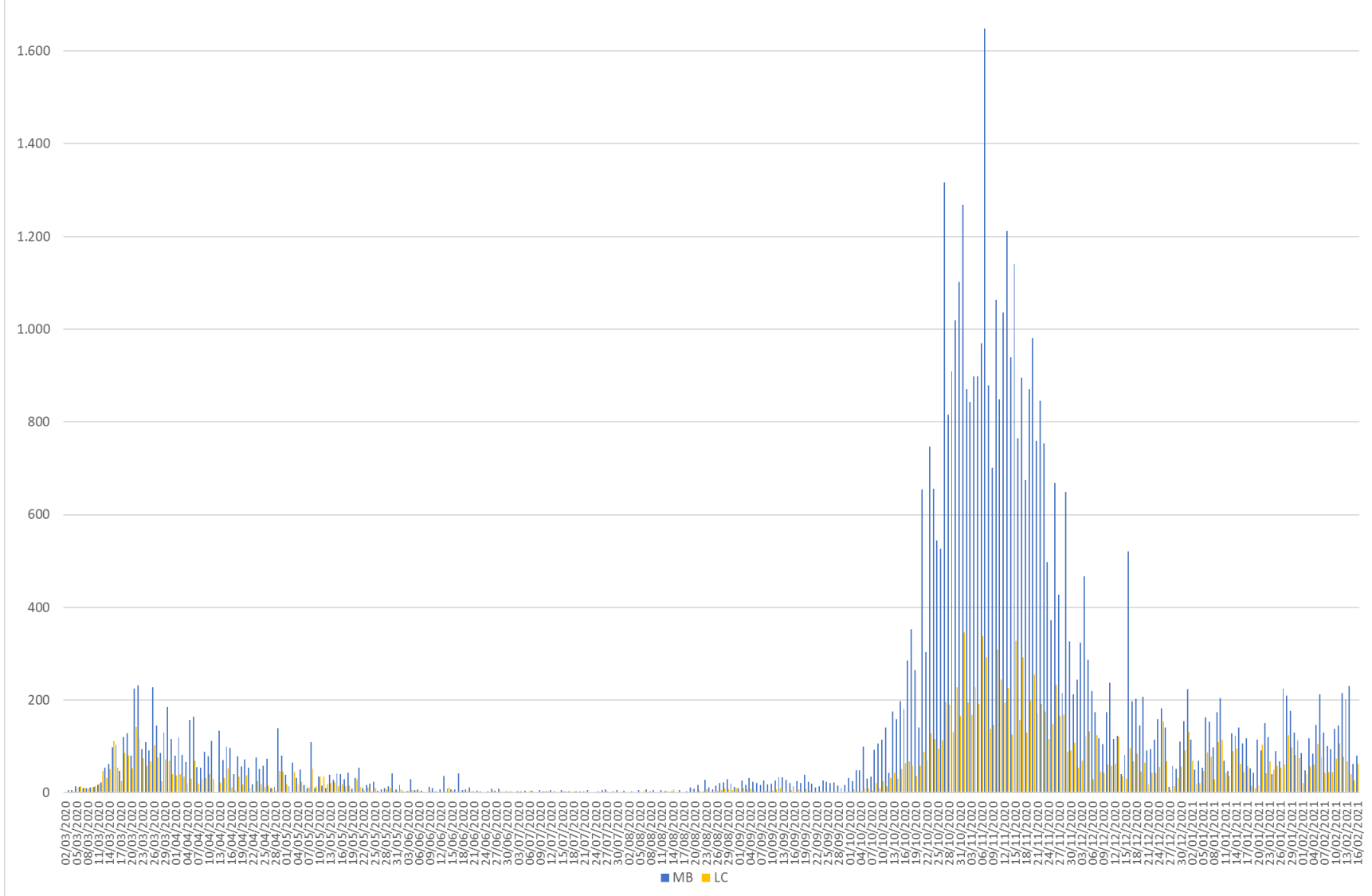

Andamento dei casi giornalieri di Covid19 (tasso x 100.000 abitanti) Provincia di Monza e Provincia di Lecco

DAL 02/03/2020 al 16/02/2021

UOC EPIDEMIOLOGIA ATS BRIANZA

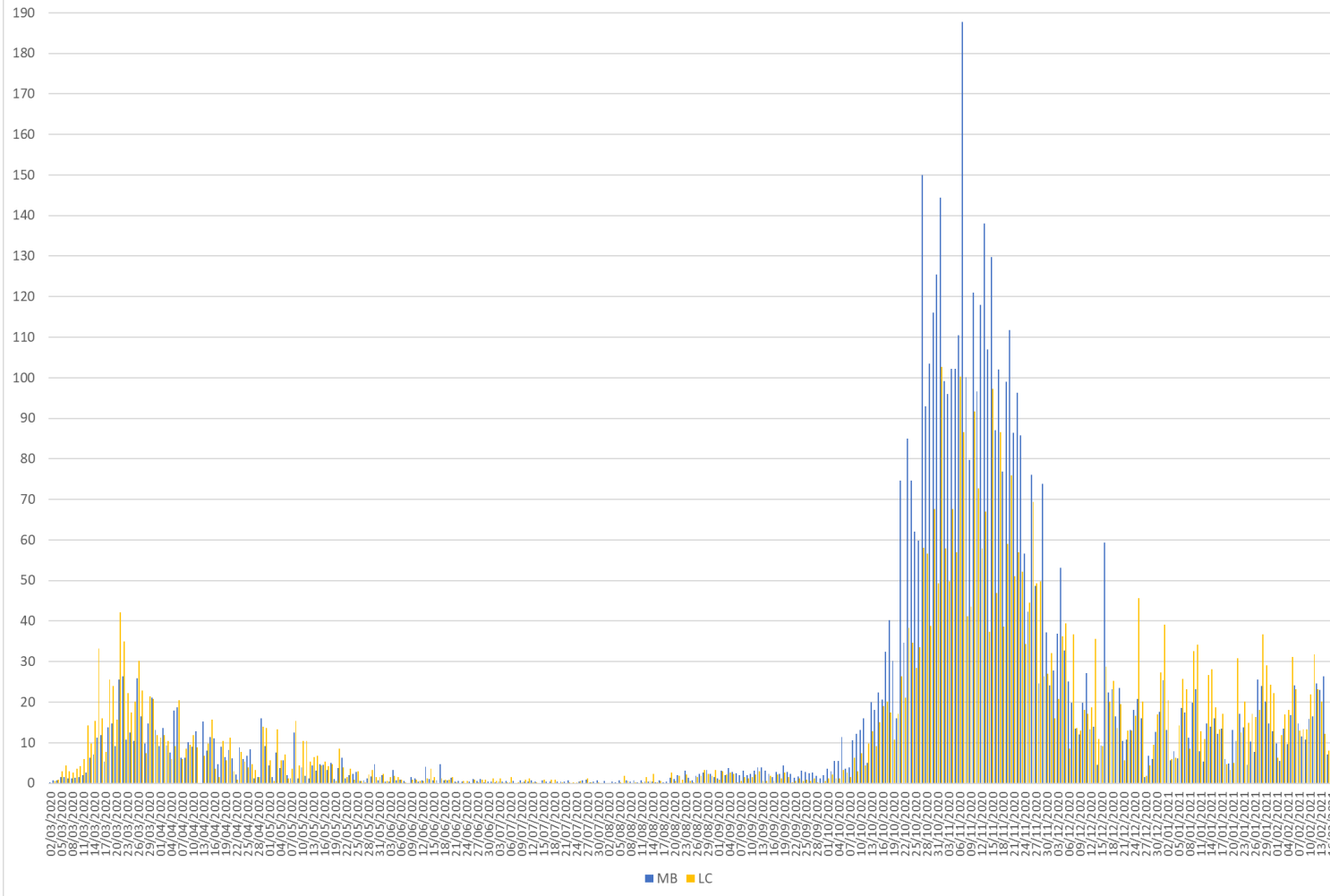

Mentre nella prima fase dell'epidemia i tassi di soggetti positivi al tampone erano più elevati in Provincia di Lecco, nella seconda ondata i tassi sono a lungo stati più elevati in Provincia di Monza e Brianza.

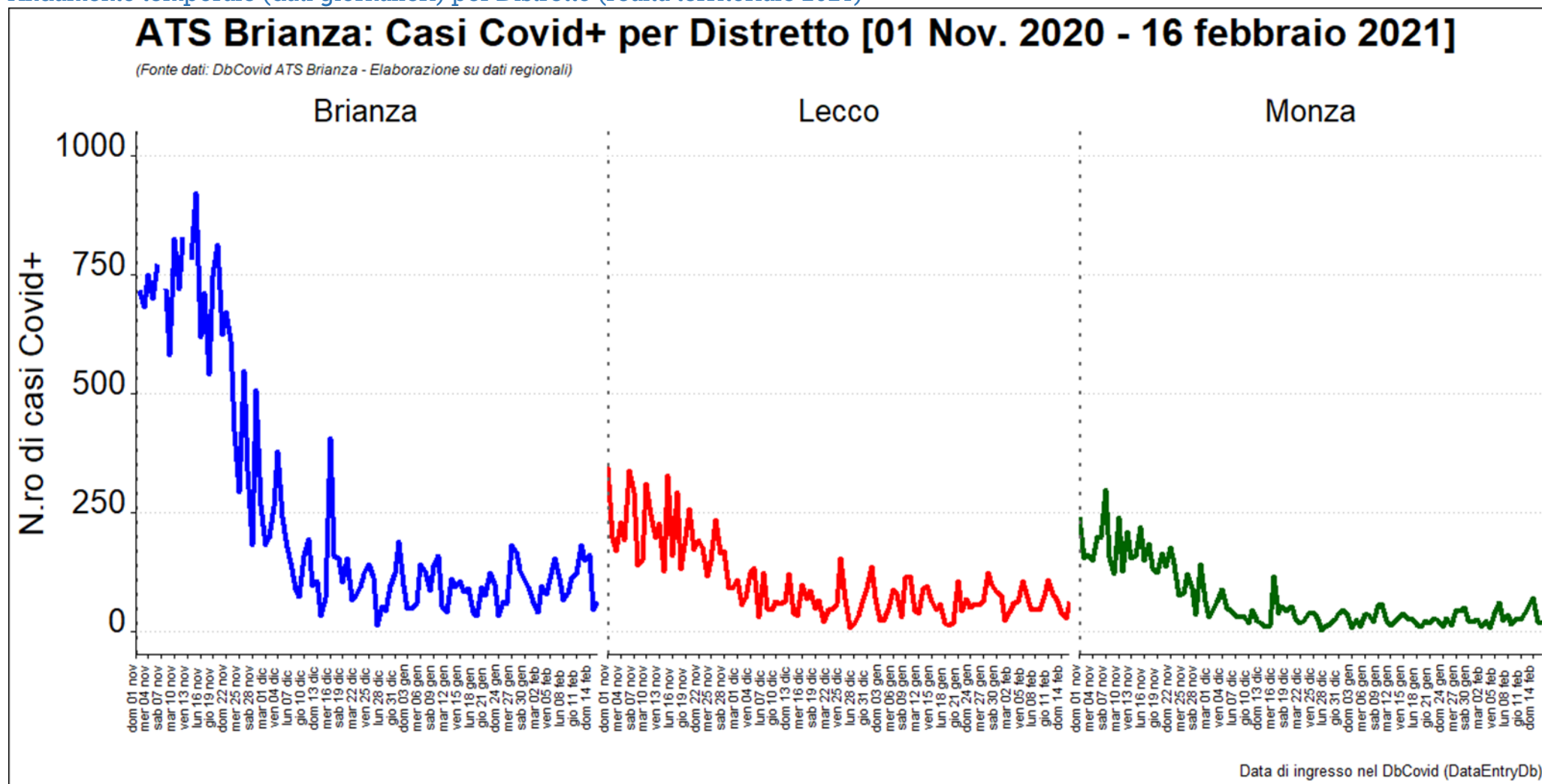

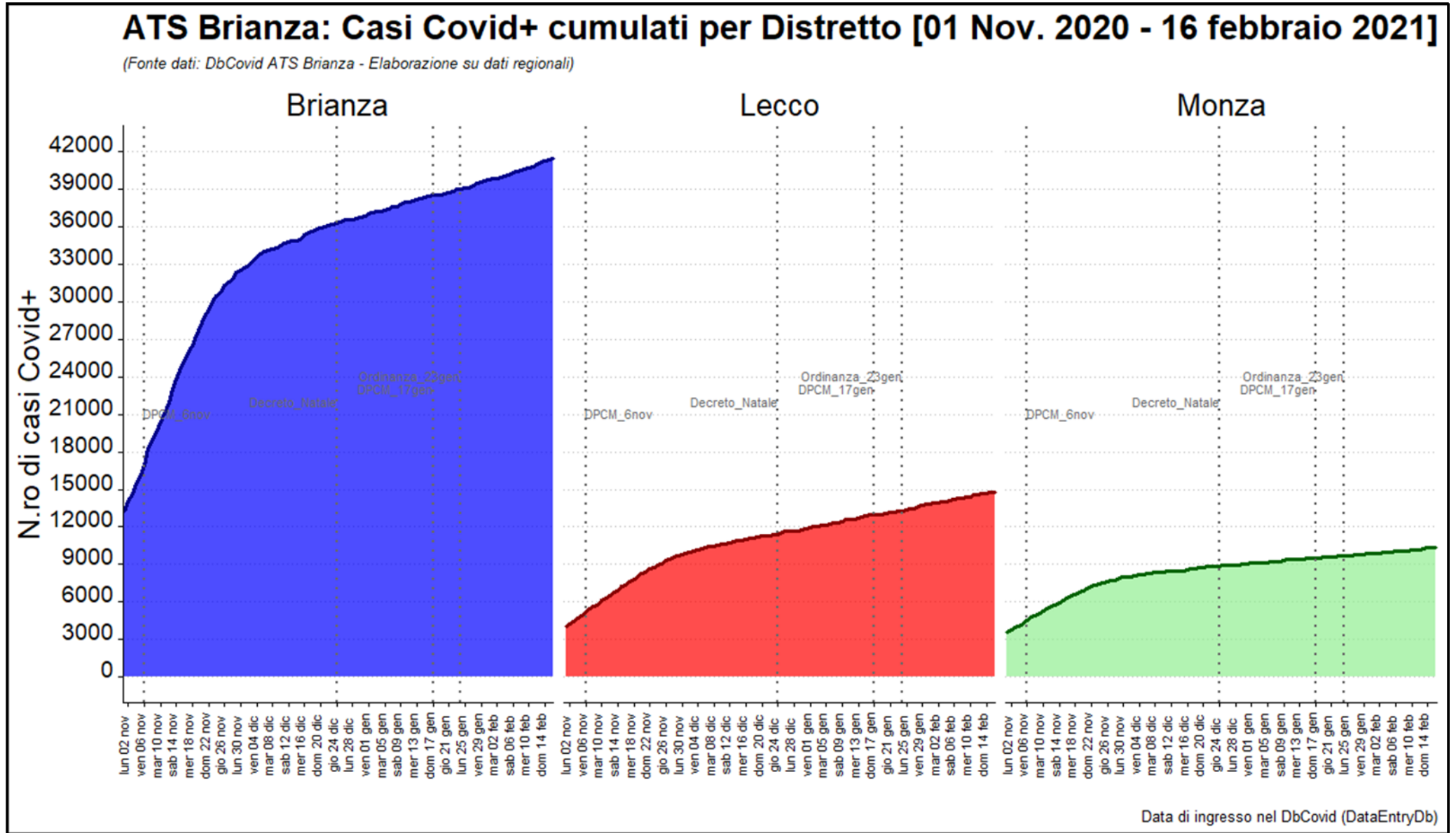

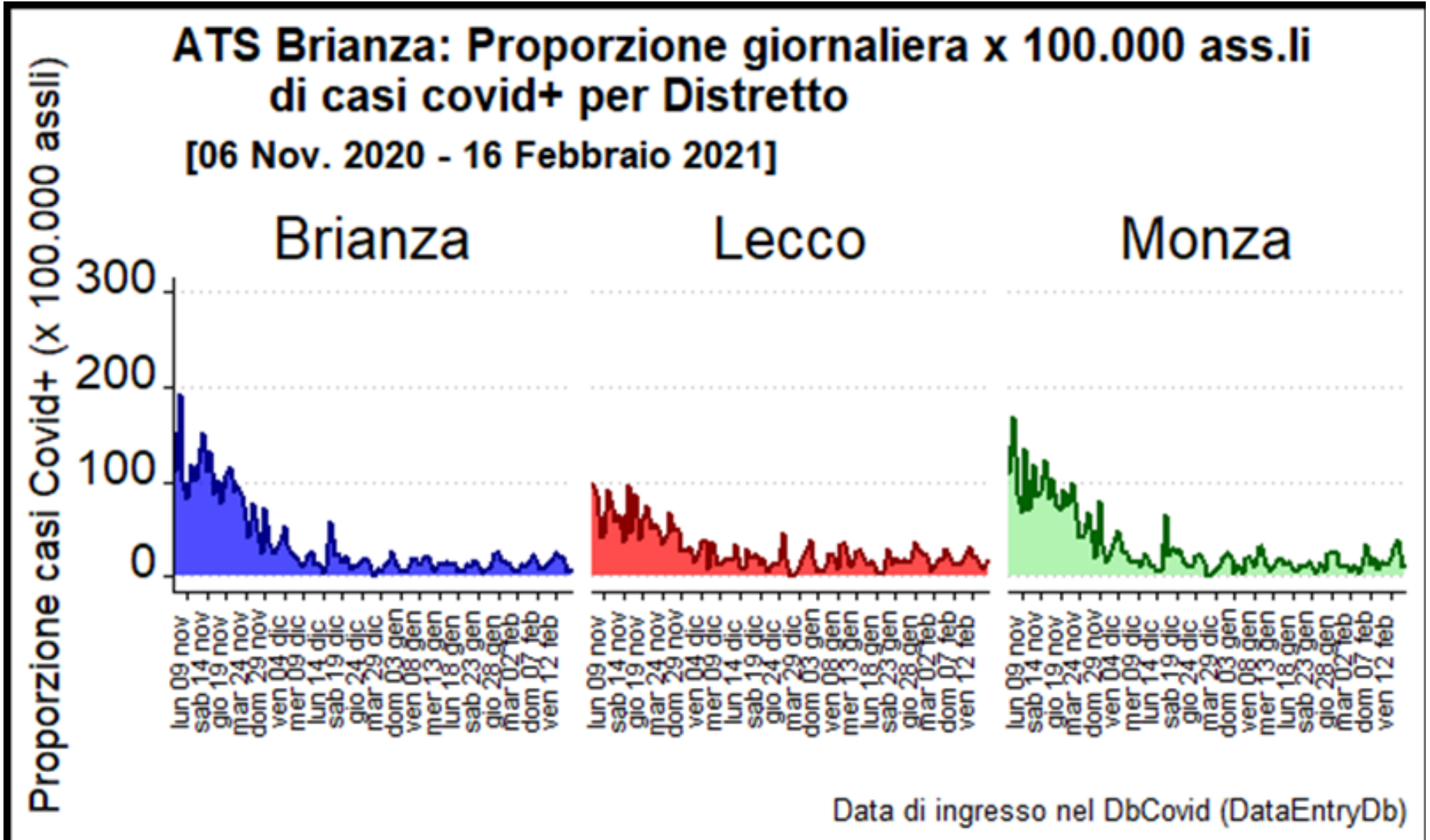

Numero di casi giornalieri in Regione Lombardia per Provincia - Aggiornamento al 17 febbraio

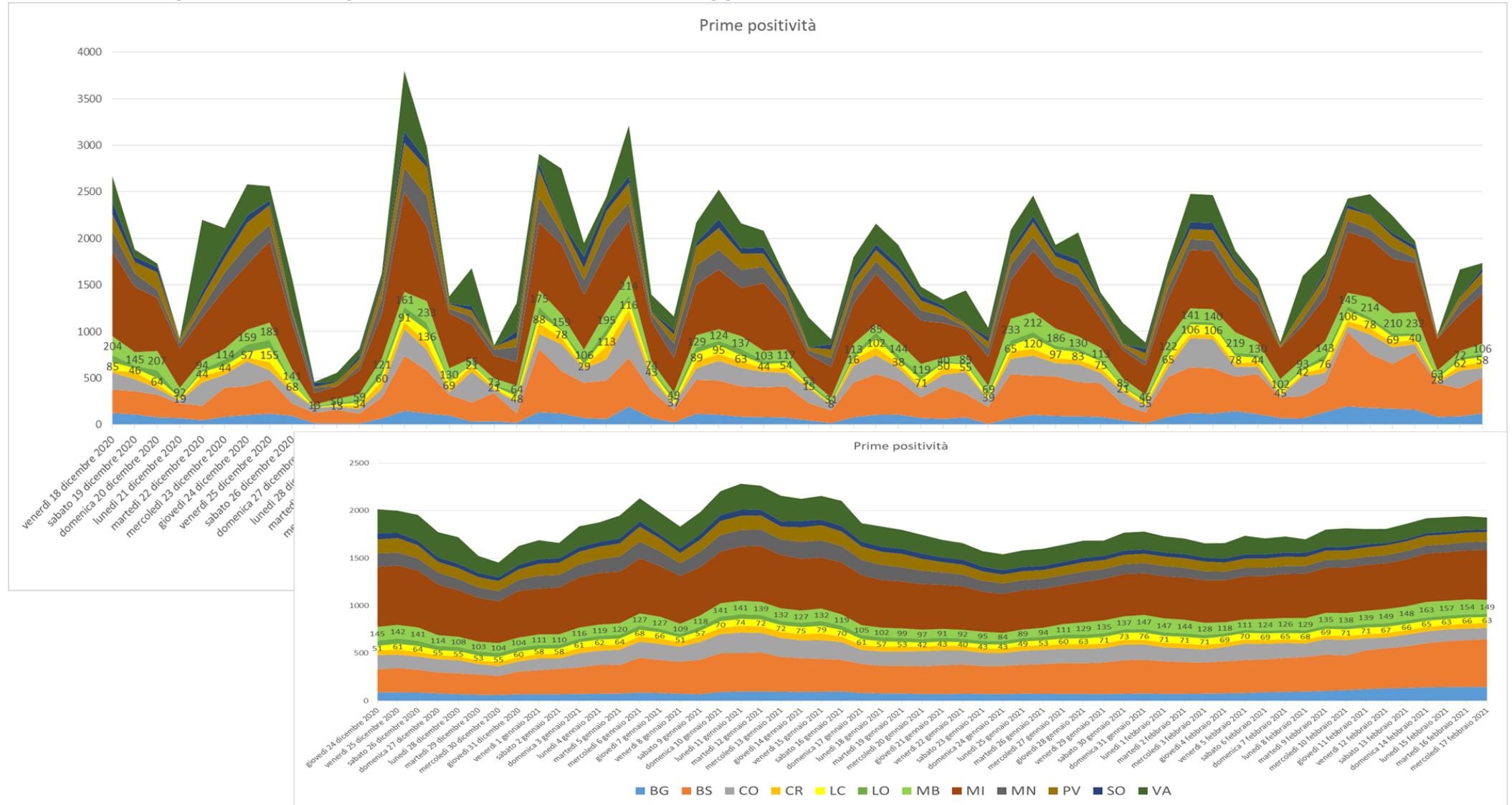

Il grafico superiore rappresenta i numeri quotidiani di soggetti nuovi positivi per Provincia; nel grafico inferiore sono indicate per ogni giorno le medie degli ultimi sette giorni e dunque si diluisce l'effetto ciclico di riduzione del dato legato al minore numero di tamponi effettuato nei fine settimana.

Andamento giornaliero dei casi rendicontati per provincia Lecco e Monza - dal 01 ottobre

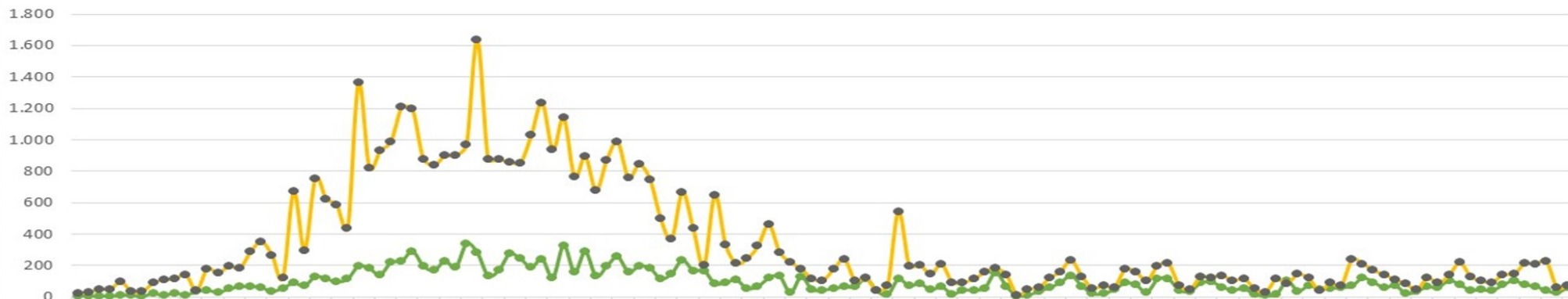

Andamento giornaliero dei casi cumulativi rendicontati per provincia

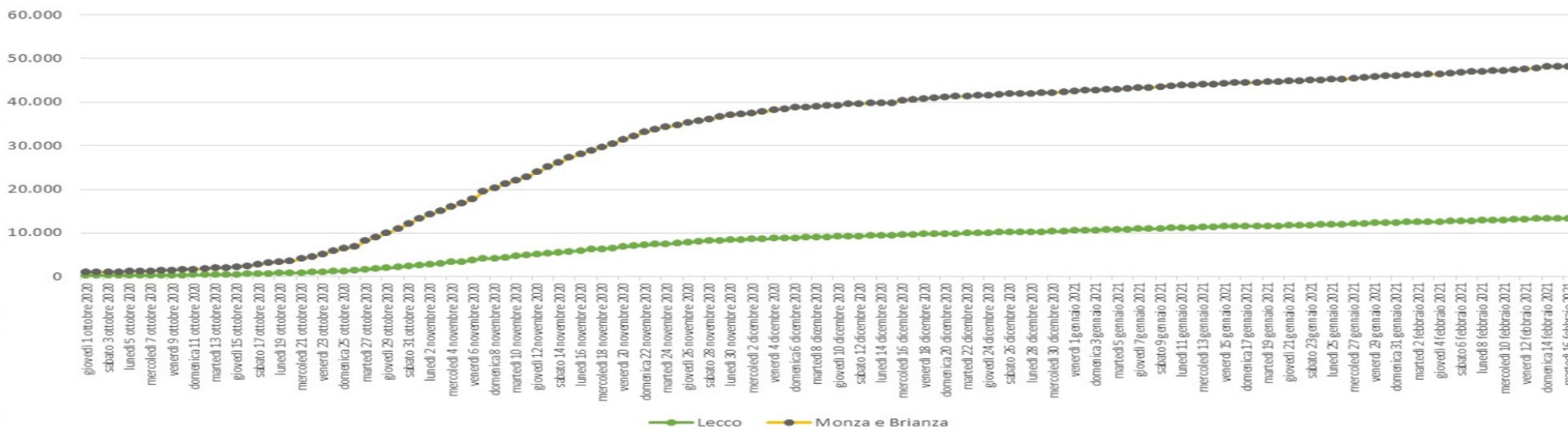

Tassi medi giornalieri in ATS Brianza per Provincia e in Lombardia- Aggiornamento al 17 febbraio

Entrando un po' più in aspetti tecnici, è stato effettuato il confronto tra l'andamento dei tassi di incidenza per 10.000 residenti medi quotidiani su base settimanale (per stabilizzare i valori puntuali giornalieri) nelle province di ATS Brianza a confronto con la Regione: con metodologie statistiche appropriate si è calcolato di quanto avrebbe potuto cambiare il valore puntuale della stima di incidenza (linea gialla) per effetto del caso (linee grigia e azzurra corrispondenti agli intervalli di confidenza al 95%). In alcuni momenti della seconda ondata i nostri territori hanno presentato andamenti significativamente diversi tra loro e rispetto al dato regionale.

La seconda immagine dettaglia l'andamento a partire dal giorno 1 dicembre e fino al 16 febbraio: la rapida discesa dei tassi nella seconda ondata si è esaurita e si riscontrano valori altalenanti e costantemente ancora elevati.

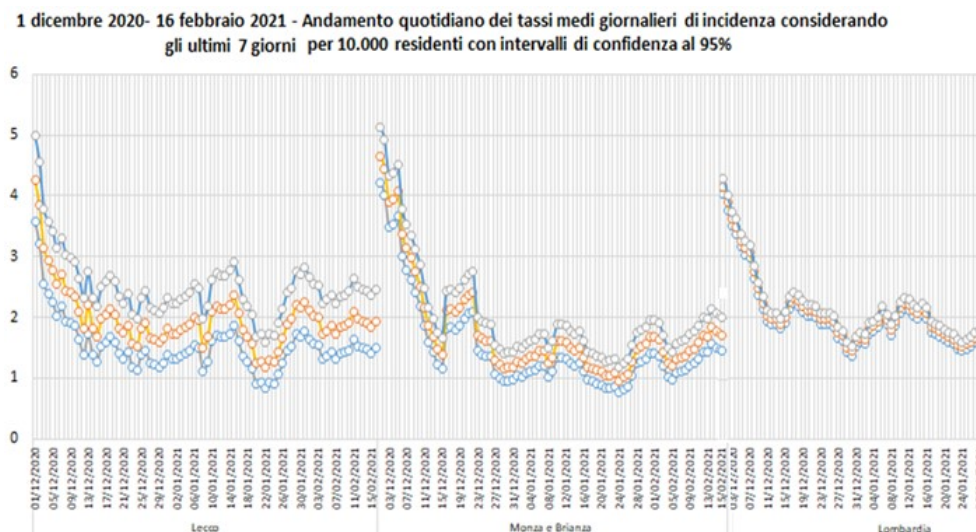
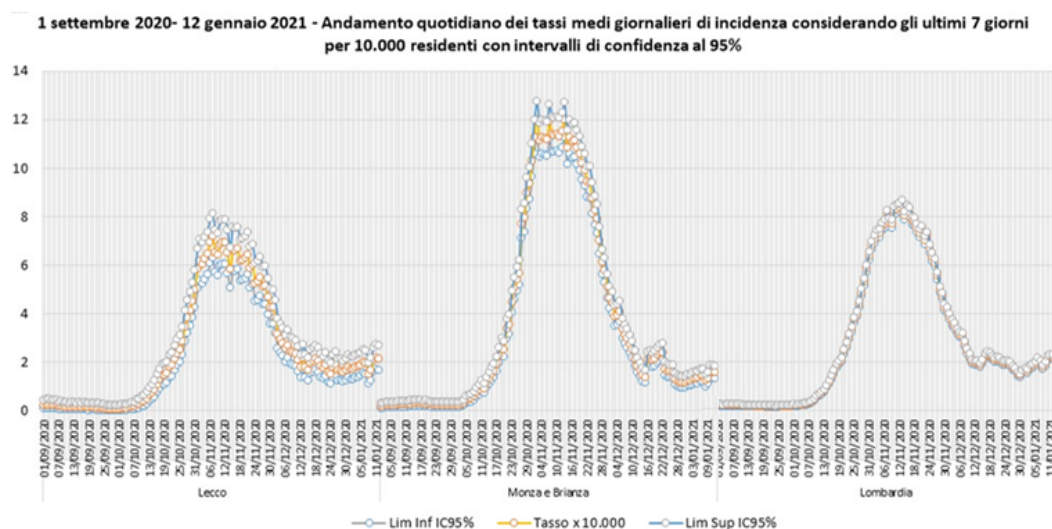

Numero casi medi e tassi di incidenza medi quotidiani provinciali per 10.000 residenti per settimana: dati Regione Lombardia

Proseguendo i confronti delle provincie di LC e MB nel contesto lombardo, la tabella che segue consente di paragonare i valori di incidenza settimanale con la settimana precedente: nella tabella inferiore in rosso sono evidenziati i periodi e le Province in cui si riscontra un incremento del numero di casi.

Numero casi medi e tassi di incidenza medi quotidiani provinciali per 10.000 residenti **per settimana**: dati Regione Lombardia

Provincia	N casi medi quotidiani per settimana															Tassi di incidenza medi quotidiani per 10.000 residenti per settimana														
	2-8 nov	9-15 nov	16-22 nov	23-29 nov	30nov- 6dic	7-13 dic	14-20 dic	21-27 dic	28dic- 3 gen	4-10 gen	11- 17gen	18- 24gen	25-31 gen	1- 7feb	8- 14feb	2-8 nov	9- 15nov	16- 22nov	23- 29nov	30nov- 6dic	7-13 dic	14- 20 dic	21- 27 dic	28dic- 3 gen	4-10 gen	11- 17gen	18- 24gen	25- 31gen	1- 7feb	8- 14feb
Milano	3.444	3.346	2.646	1.697	1.076	625	675	533	529	540	523	408	436	427	490	10,50	10,20	8,07	5,17	3,28	1,91	2,06	1,62	1,61	1,65	1,59	1,24	1,33	1,30	1,50
Bergamo	242	264	228	174	145	101	120	78	72	91	82	71	77	87	140	2,16	2,36	2,04	1,56	1,30	0,91	1,07	0,69	0,65	0,82	0,73	0,63	0,69	0,78	1,25
Brescia	495	515	382	356	272	245	236	216	280	407	305	294	354	348	463	3,90	4,06	3,01	2,81	2,15	1,93	1,86	1,70	2,21	3,21	2,40	2,32	2,79	2,74	3,65
Como	610	741	654	484	332	167	193	138	150	200	148	136	162	124	124	10,10	12,28	10,83	8,02	5,49	2,76	3,20	2,29	2,48	3,32	2,44	2,25	2,69	2,05	2,05
Cremona	151	173	154	92	79	49	45	41	56	66	53	48	49	43	47	4,22	4,84	4,29	2,58	2,20	1,37	1,24	1,15	1,55	1,85	1,47	1,34	1,36	1,19	1,31
Lecco	220	225	198	158	86	74	62	56	61	70	61	43	76	58	65	6,53	6,66	5,88	4,67	2,55	2,20	1,83	1,66	1,80	2,09	1,80	1,27	2,26	1,73	1,92
Lodi	108	148	112	108	79	53	59	44	39	47	42	38	38	33	36	4,68	6,44	4,86	4,69	3,43	2,28	2,57	1,90	1,68	2,04	1,84	1,67	1,64	1,42	1,54
Mantova	201	236	223	202	143	135	136	124	135	174	161	109	106	85	83	4,89	5,75	5,42	4,92	3,49	3,28	3,31	3,02	3,29	4,24	3,91	2,65	2,58	2,08	2,03
Monza e Brianza	999	990	828	509	297	149	201	114	116	141	105	84	147	118	162	11,38	11,27	9,43	5,80	3,38	1,69	2,29	1,29	1,32	1,60	1,19	0,95	1,68	1,35	1,84
Pavia	364	397	313	243	200	154	147	114	136	149	140	95	99	97	103	6,66	7,26	5,72	4,45	3,66	2,82	2,70	2,08	2,49	2,72	2,56	1,73	1,81	1,78	1,88
Sondrio	108	102	202	106	42	39	39	46	33	46	53	45	44	36	27	5,97	5,65	11,19	5,88	2,31	2,16	2,18	2,54	1,80	2,56	2,93	2,51	2,46	1,97	1,48
Varese	889	1.223	1.159	636	418	210	222	266	227	250	192	167	188	135	156	9,96	13,71	12,98	7,13	4,68	2,35	2,49	2,98	2,55	2,80	2,16	1,87	2,10	1,51	1,74
Lombardia	7.831	8.361	7.098	4.767	3.169	2.002	2.135	1.769	1.833	2.182	1.863	1.538	1.776	1.591	1.895	7,75	8,28	7,02	4,72	3,14	1,98	2,11	1,75	1,81	2,16	1,84	1,52	1,76	1,57	1,88

Variazione percentuale per settimana dei casi

Provincia	03- 09 ago	10- 16 ago	17-23 ago	24-30 ago	31 ago-6 set	07-13 set	14-20 set	21- 27 set	28 set- 04 ott	05-11 ott	12-18 ott	19-25 ott	26ott- 1nov	2-8 nov	9-15 nov	16-22 nov	23-29 nov	30nov- 6dic	7-13 dic	14- 20 dic	21-27 dic	28dic- 3 gen	4-10 gen	11- 17gen	18- 24gen	25- 31 gen	1- 7feb	8-14 feb
Milano		41%	81%	120%	10%	-21%	-10%	19%	34%	164%	213%	85%	63%	13%	-3%	-21%	-36%	-37%	-42%	8%	-21%	-1%	2%	-3%	-22%	7%	-2%	15%
Bergamo		-55%	248%	0%	25%	-25%	-8%	-6%	17%	119%	78%	68%	105%	23%	9%	-14%	-23%	-17%	-30%	18%	-35%	-7%	27%	-10%	-13%	8%	14%	61%
Brescia		29%	84%	65%	-11%	-18%	-6%	-17%	18%	91%	78%	142%	78%	47%	4%	-26%	-7%	-23%	-10%	-4%	-8%	30%	45%	-25%	-4%	20%	-2%	33%
Como		-24%	189%	76%	-28%	0%	-33%	-15%	25%	290%	275%	93%	128%	33%	22%	-12%	-26%	-32%	-50%	16%	-29%	9%	34%	-26%	-8%	19%	-24%	0%
Cremona		-15%	73%	74%	52%	-22%	-64%	36%	21%	261%	137%	174%	83%	7%	15%	-11%	-40%	-15%	-38%	-9%	-7%	35%	19%	-20%	-9%	1%	-12%	10%
Lecco		90%	32%	60%	25%	-30%	-3%	-50%	29%	327%	270%	71%	131%	12%	2%	-12%	-20%	-46%	-13%	-17%	-9%	8%	16%	-14%	-29%	78%	-24%	11%
Lodi		-36%	156%	-9%	-29%	87%	7%	-37%	32%	160%	343%	79%	55%	-6%	37%	-24%	-4%	-27%	-33%	13%	-26%	-11%	21%	-10%	-9%	-2%	-13%	9%
Mantova		-58%	-16%	11%	60%	-34%	-31%	-16%	38%	141%	119%	118%	72%	62%	18%	-6%	-9%	-29%	-6%	1%	-9%	9%	29%	-8%	-32%	-3%	-19%	-2%
Monza e Brianza		0%	172%	62%	32%	25%	-8%	-14%	38%	212%	125%	139%	109%	1%	-1%	-16%	-38%	-42%	-50%	35%	-44%	2%	22%	-26%	-20%	76%	-20%	37%
Pavia		91%	157%	6%	-63%	352%	24%	-7%	-38%	313%	114%	120%	62%	19%	9%	-21%	-22%	-18%	-23%	-4%	-23%	19%	9%	-6%	-32%	5%	-2%	6%
Sondrio		75%	14%	-38%	-20%	200%	-8%	45%	19%	111%	215%	152%	27%	88%	-5%	98%	-47%	-61%	-6%	1%	17%	-29%	42%	15%	-14%	-2%	-20%	-24%
Varese		70%	29%	45%	47%	46%	-28%	21%	44%	134%	193%	141%	126%	-3%	38%	-5%	-45%	-34%	-50%	6%	20%	-15%	10%	-23%	-13%	12%	-28%	15%
Lombardia		-5%	88%	66%	8%	-7%	-11%	2%	26%	169%	181%	102%	82%	14%	7%	-15%	-33%	-34%	-37%	7%	-17%	4%	19%	-15%	-17%	15%	-10%	19%

Proporzioni di tamponi positivi nel tempo

Le tabelle illustrano le proporzioni di tamponi con risultato positivo per data di ricezione da parte del laboratorio (i.e. data di effettuazione del test). La prima parte riporta il totale di positivi; la seconda parte i tamponi positivi in soggetti non precedentemente diagnosticati come affetti da Covid (Prime positività). I dati sono aggiornati al 15 febbraio. Il dettaglio consente una lettura per ambito distrettuale nelle Province di Lecco e Monza e Brianza.

Proporzione di tamponi e di primi tamponi positivi – Analisi per province di domicilio e data ricezione tamponi

DATA TAMPONE	% Totale positivi													
	Provincia di Lecco				Provincia di Monza e Brianza									
	Bellano%+	Lecco%+	Merate%+	LC%+	Desio%+	Monza%+	MON%+	Carate Brianza%+	Seregno%+	Vimercate%+	VIM%+	BRIANZA%+	MB%+	ATS%+
11/02/2021-15/02/2021	15%	9%	9%	10%	9%	11%	10%	12%	11%	12%	12%	11%	11%	11%
04/02/2021-10/02/2021	15%	10%	8%	10%	11%	10%	10%	9%	12%	11%	11%	11%	11%	10%
28/01/2021-03/02/2021	16%	9%	8%	10%	11%	9%	10%	10%	10%	10%	10%	10%	10%	10%
21/01/2021-27/01/2021	16%	12%	8%	11%	11%	9%	10%	10%	11%	11%	11%	11%	11%	11%
14/01/2021-20/01/2021	18%	11%	7%	10%	12%	10%	11%	11%	12%	11%	11%	12%	11%	11%
07/01/2021-13/01/2021	17%	14%	10%	13%	14%	11%	12%	11%	12%	9%	11%	12%	12%	12%
31/12/2020-06/01/2021	17%	15%	9%	13%	19%	15%	16%	16%	16%	15%	16%	16%	16%	15%
24/12/2020-30/12/2020	23%	17%	11%	16%	21%	13%	16%	14%	16%	13%	15%	16%	15%	15%
17/12/2020-23/12/2020	11%	13%	11%	12%	18%	12%	15%	14%	14%	12%	13%	15%	14%	13%
10/12/2020-16/12/2020	16%	15%	15%	15%	20%	16%	18%	17%	19%	14%	17%	18%	18%	17%
03/12/2020-09/12/2020	17%	18%	18%	18%	25%	20%	22%	23%	22%	19%	21%	22%	22%	21%
26/11/2020-02/12/2020	18%	21%	19%	20%	27%	23%	25%	27%	26%	22%	25%	25%	25%	24%
19/11/2020-25/11/2020	26%	26%	24%	25%	32%	29%	31%	28%	30%	27%	29%	30%	30%	29%
12/11/2020-18/11/2020	28%	31%	26%	29%	41%	34%	38%	35%	37%	32%	35%	37%	36%	35%
05/11/2020-11/11/2020	28%	31%	27%	29%	40%	32%	37%	32%	38%	31%	34%	36%	35%	34%
DATA TAMPONE	% Prime positività													
	Provincia di Lecco				Provincia di Monza e Brianza									
	Bellano%+	Lecco%+	Merate%+	LC%+	Desio%+	Monza%+	MON%+	Carate Brianza%+	Seregno%+	Vimercate%+	VIM%+	BRIANZA%+	MB%+	ATS%+
11/02/2021-15/02/2021	7%	6%	6%	6%	7%	8%	8%	7%	6%	8%	7%	7%	7%	7%
04/02/2021-10/02/2021	11%	7%	5%	7%	6%	5%	6%	6%	7%	7%	7%	7%	6%	6%
28/01/2021-03/02/2021	9%	7%	7%	7%	5%	5%	5%	7%	6%	6%	6%	6%	6%	6%
21/01/2021-27/01/2021	10%	9%	6%	8%	6%	6%	6%	7%	6%	7%	7%	6%	6%	7%
14/01/2021-20/01/2021	12%	7%	4%	6%	5%	5%	5%	6%	6%	6%	6%	6%	6%	6%
07/01/2021-13/01/2021	13%	10%	6%	9%	7%	7%	7%	6%	7%	6%	6%	6%	6%	7%
31/12/2020-06/01/2021	13%	9%	6%	9%	10%	8%	9%	8%	9%	9%	9%	9%	9%	9%
24/12/2020-30/12/2020	15%	11%	6%	10%	8%	6%	7%	8%	7%	7%	7%	8%	7%	8%
17/12/2020-23/12/2020	6%	7%	6%	6%	8%	6%	7%	6%	5%	5%	6%	6%	6%	6%
10/12/2020-16/12/2020	8%	8%	7%	7%	9%	7%	8%	7%	8%	6%	7%	8%	7%	7%
03/12/2020-09/12/2020	8%	8%	8%	8%	9%	6%	7%	8%	8%	9%	8%	8%	8%	8%
26/11/2020-02/12/2020	9%	10%	9%	9%	10%	9%	10%	11%	9%	10%	10%	10%	10%	10%
19/11/2020-25/11/2020	17%	15%	13%	15%	15%	15%	15%	14%	15%	16%	15%	15%	15%	15%
12/11/2020-18/11/2020	18%	20%	16%	18%	23%	19%	22%	20%	23%	18%	21%	22%	21%	20%
05/11/2020-11/11/2020	20%	22%	19%	21%	27%	21%	25%	22%	27%	21%	23%	25%	24%	23%

Distribuzione dei casi per età

La rappresentazione grafica che segue consente di leggere nel tempo le caratteristiche della popolazione in termini di età alla diagnosi: la linea che distingue il secondo e il terzo quartile ripartisce a metà la popolazione. Durante i mesi della prima ondata l'età media era sui 70 anni, nei mesi estivi l'età media è stata più bassa anche in virtù del numero estremamente limitato di casi diagnosticati e nella seconda ondata si è stabilizzata sui 50 anni circa.

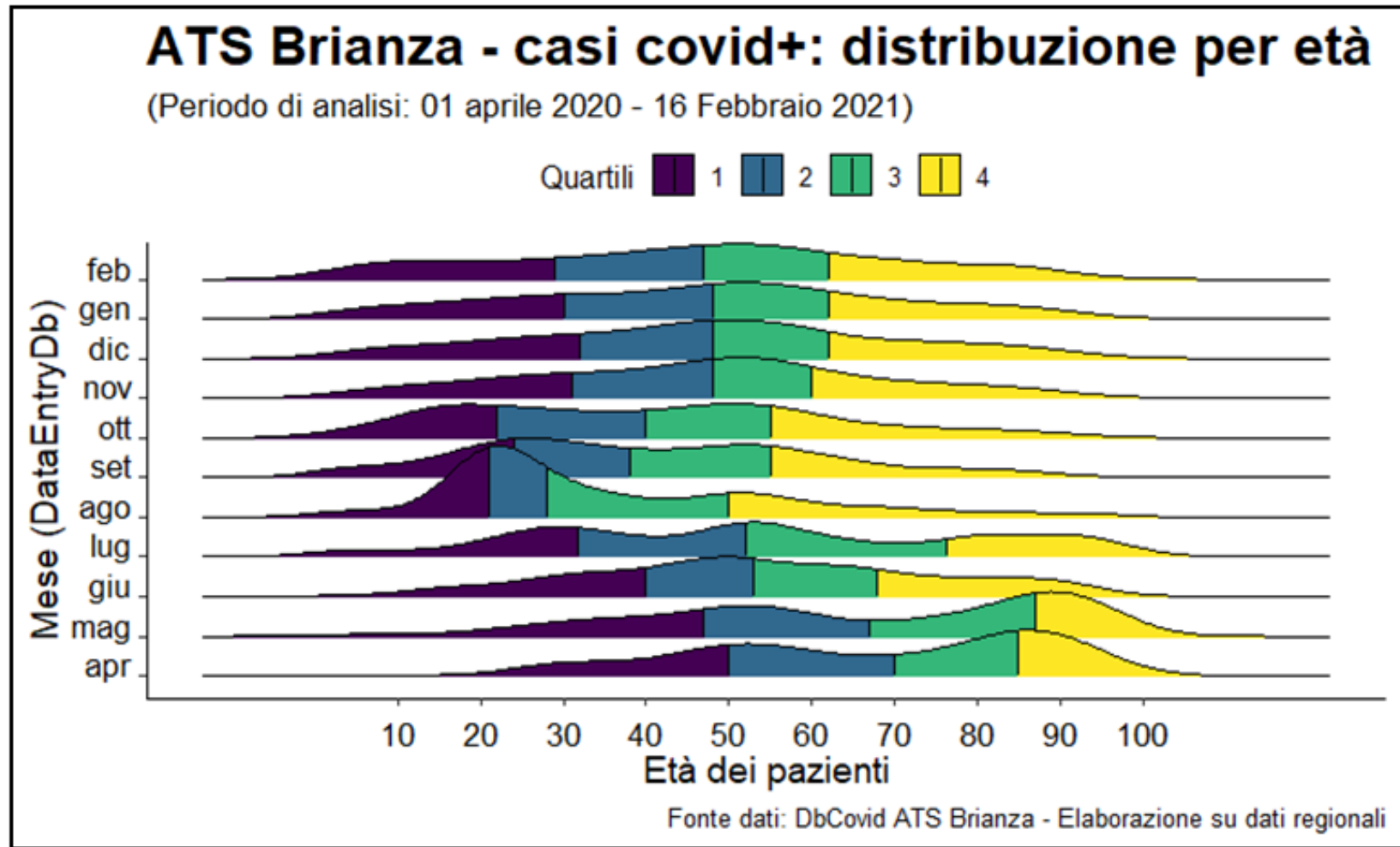

Distribuzione dei casi per età < 18 anni

Analogamente alla precedente rappresentazione viene qui riportato il dettaglio per i minori di 18 anni a partire dal mese di settembre.

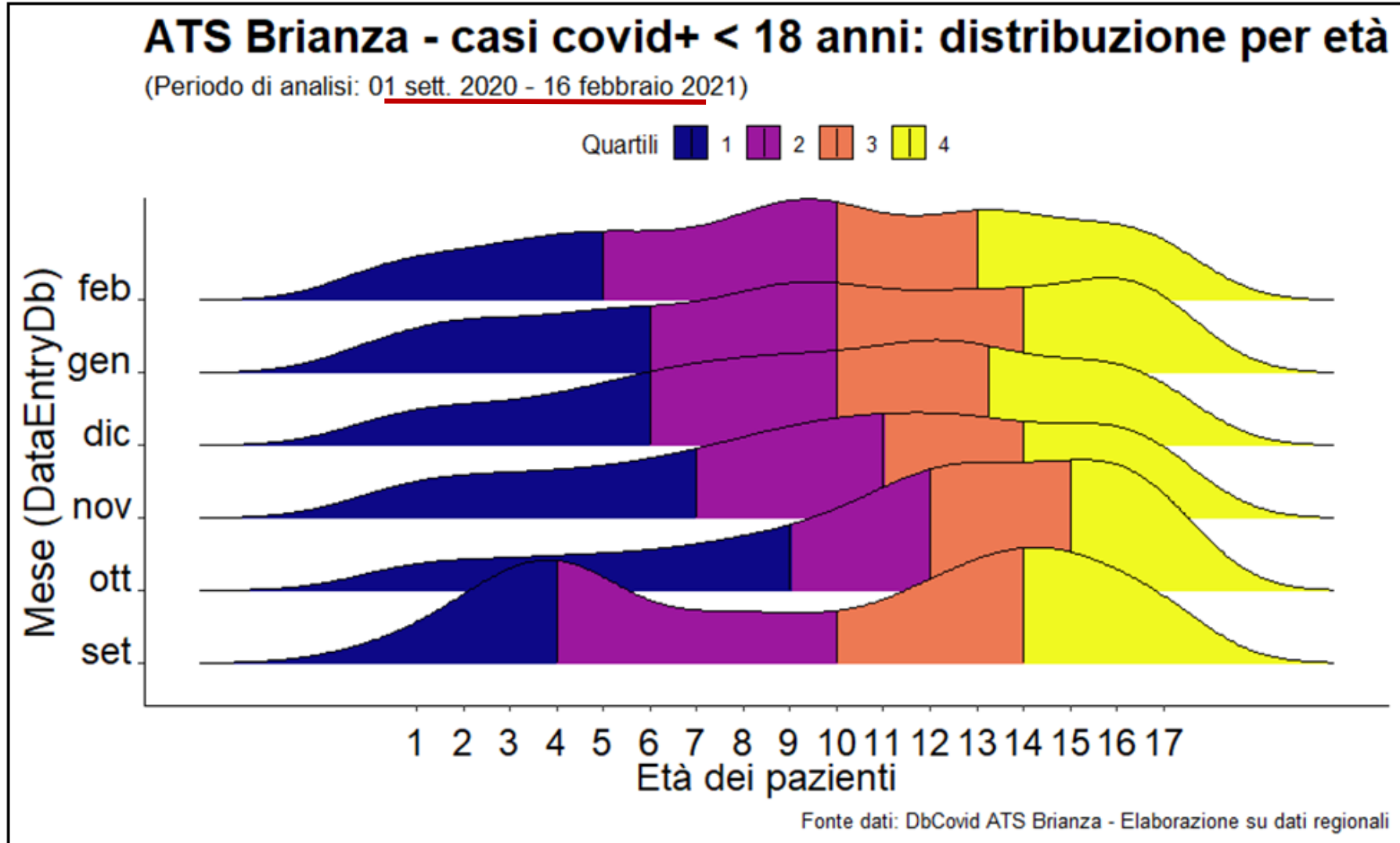

2. Distribuzione spaziale dei casi per comune

Cronistoria dell'andamento globale dell'epidemia in ATS Brianza.

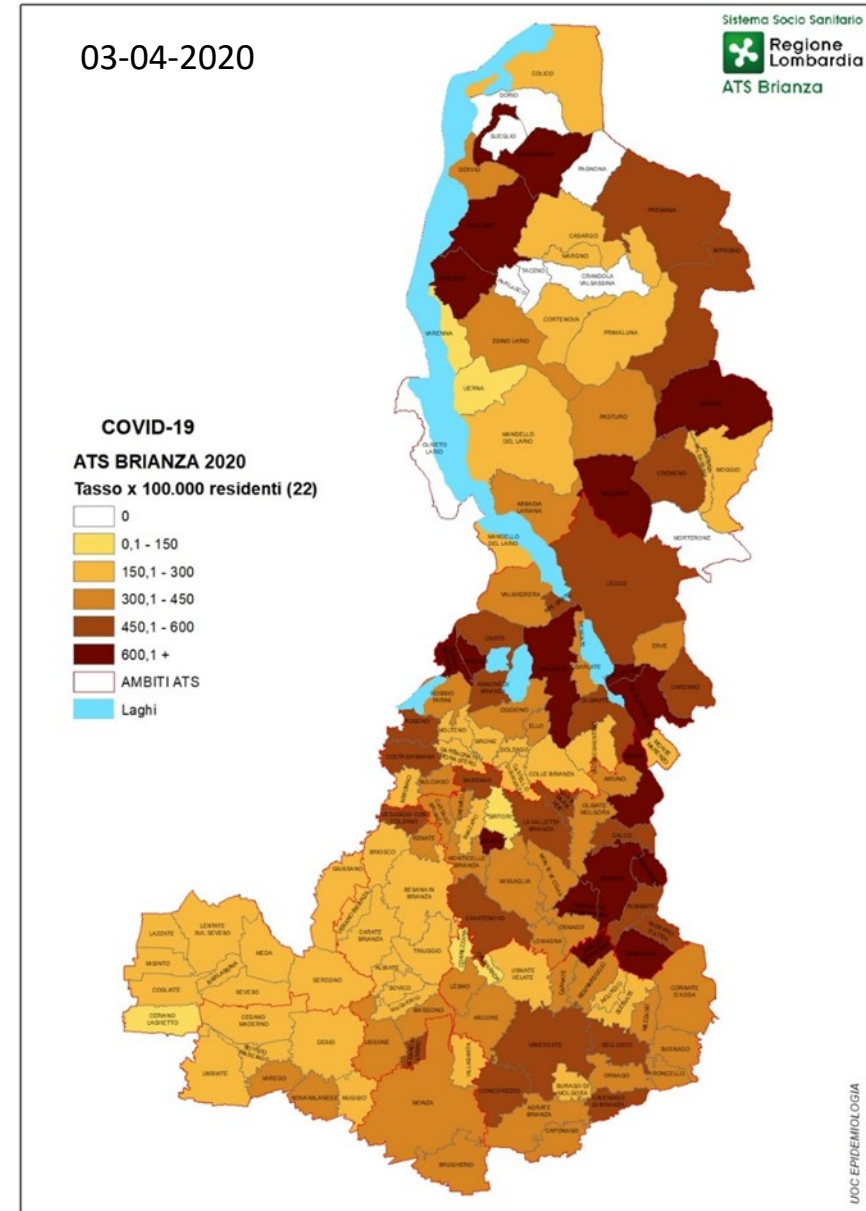
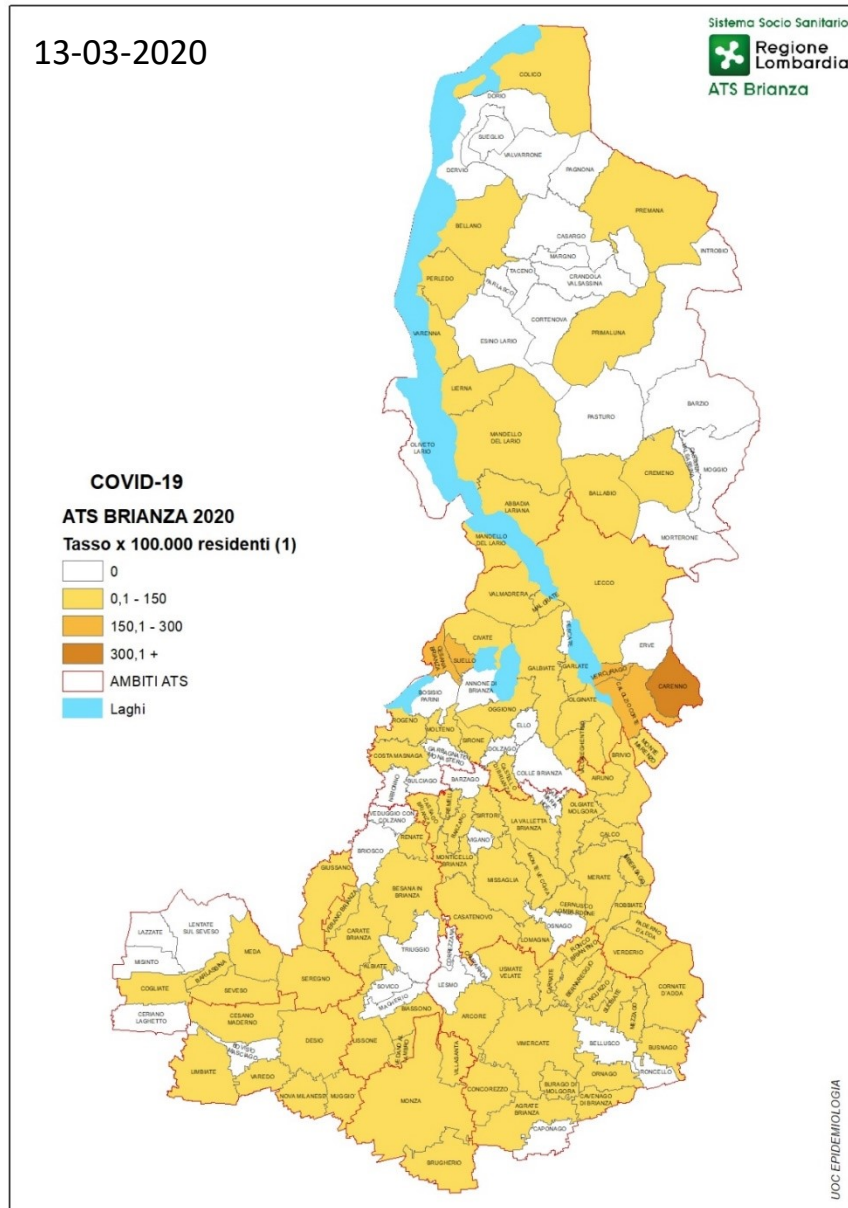

25-04-2020

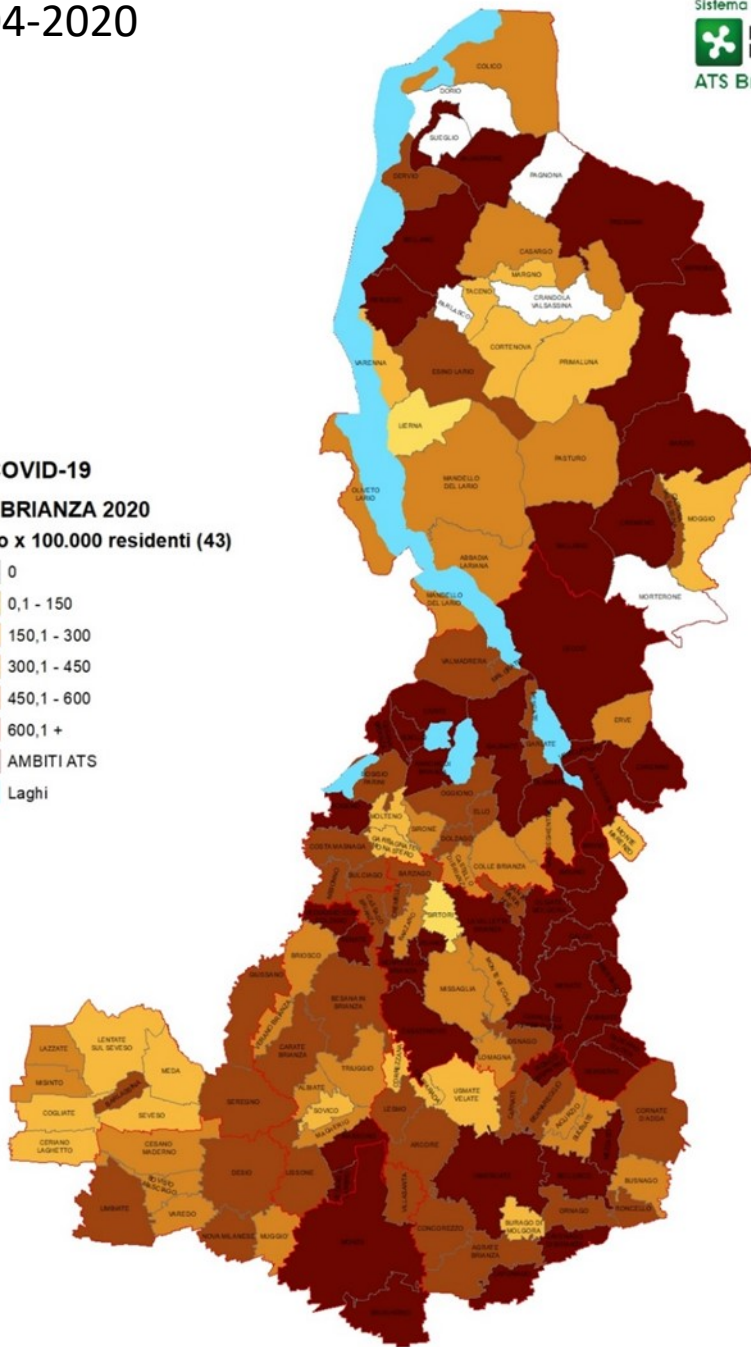

UOC EPIDEMIOLOGIA

16-05-2020

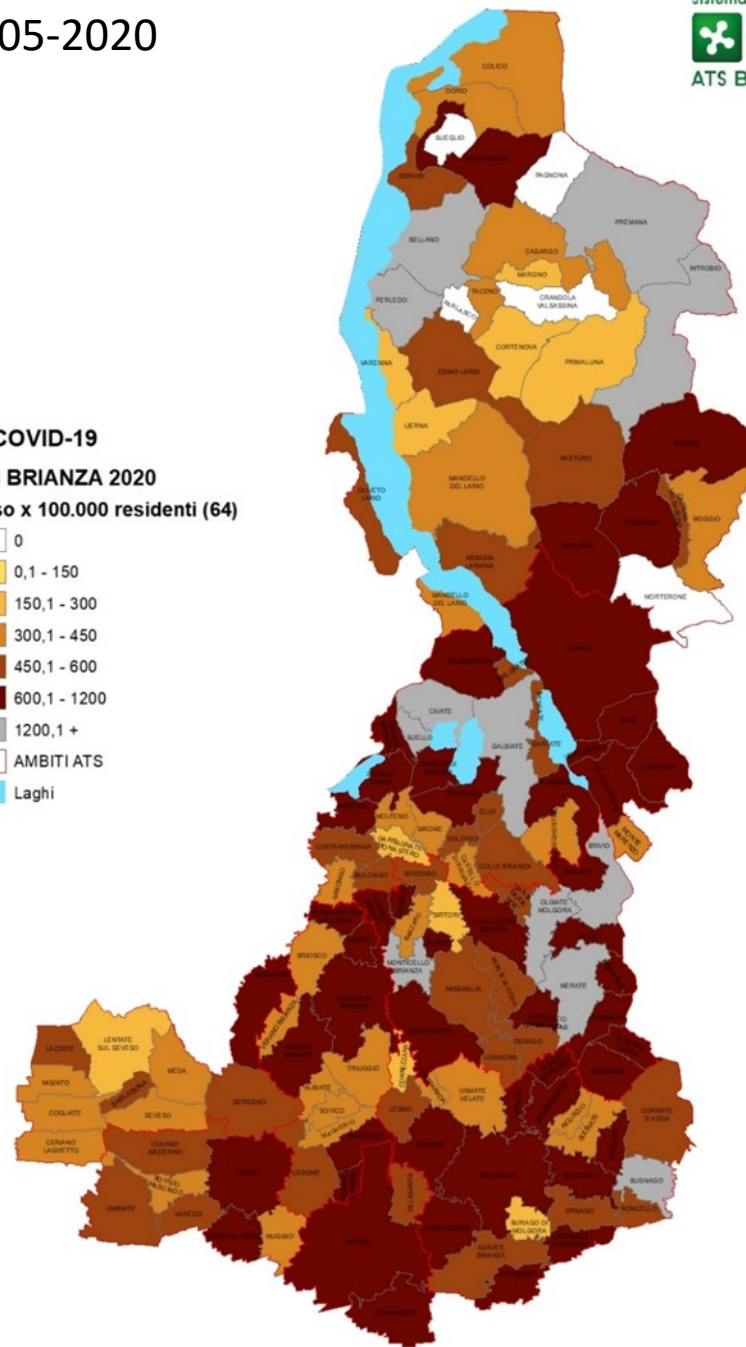

UOC EPIDEMIOLOGIA

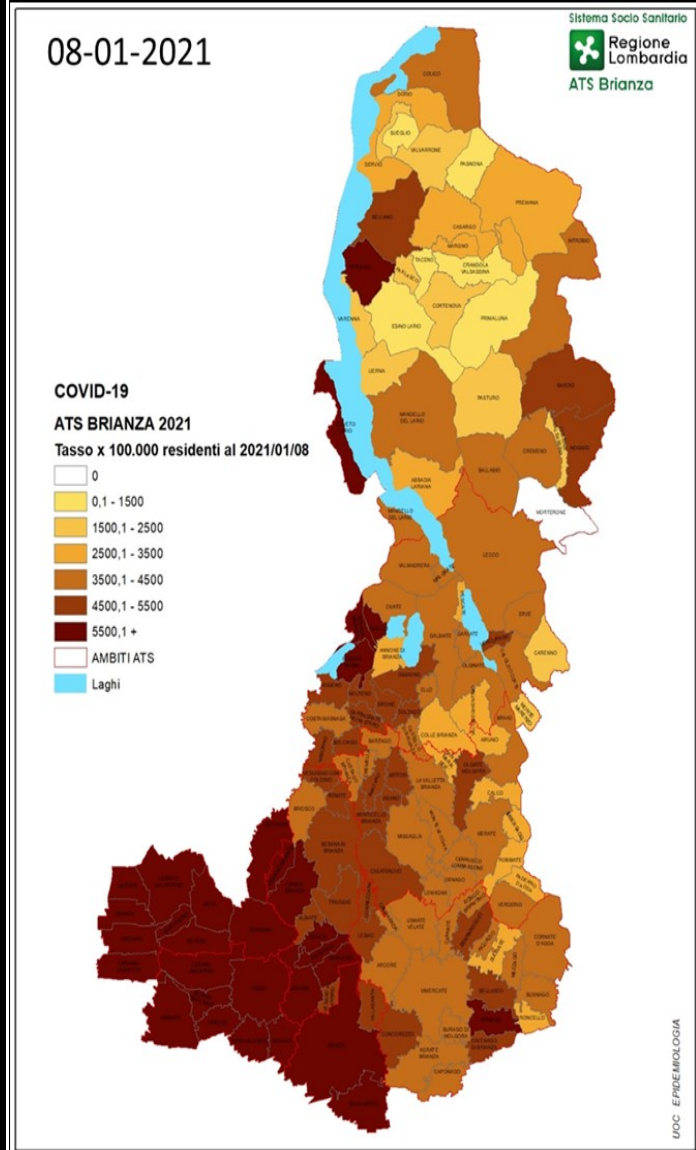
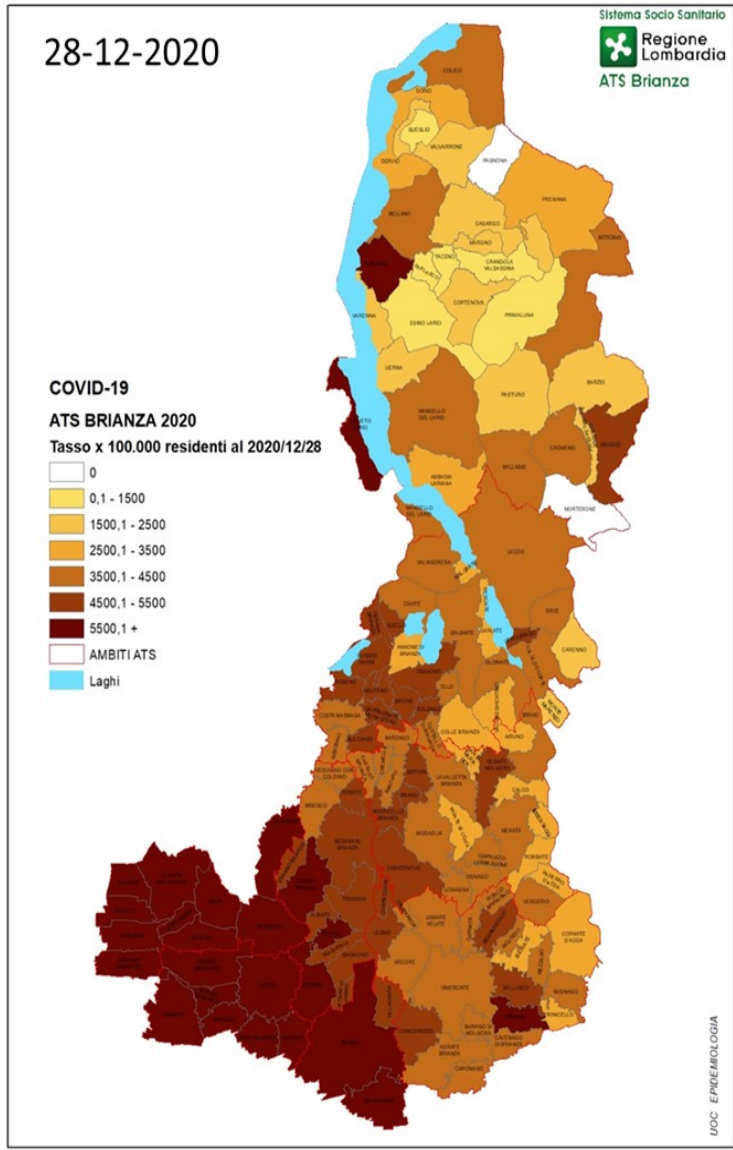
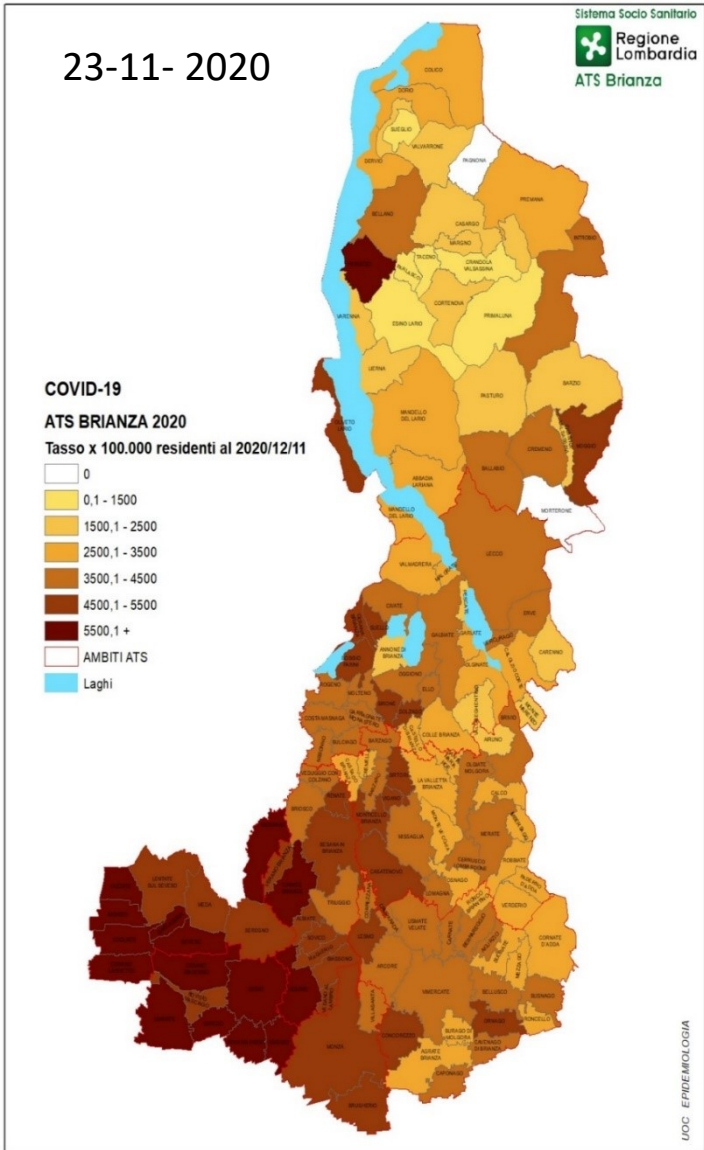

Evoluzione recente

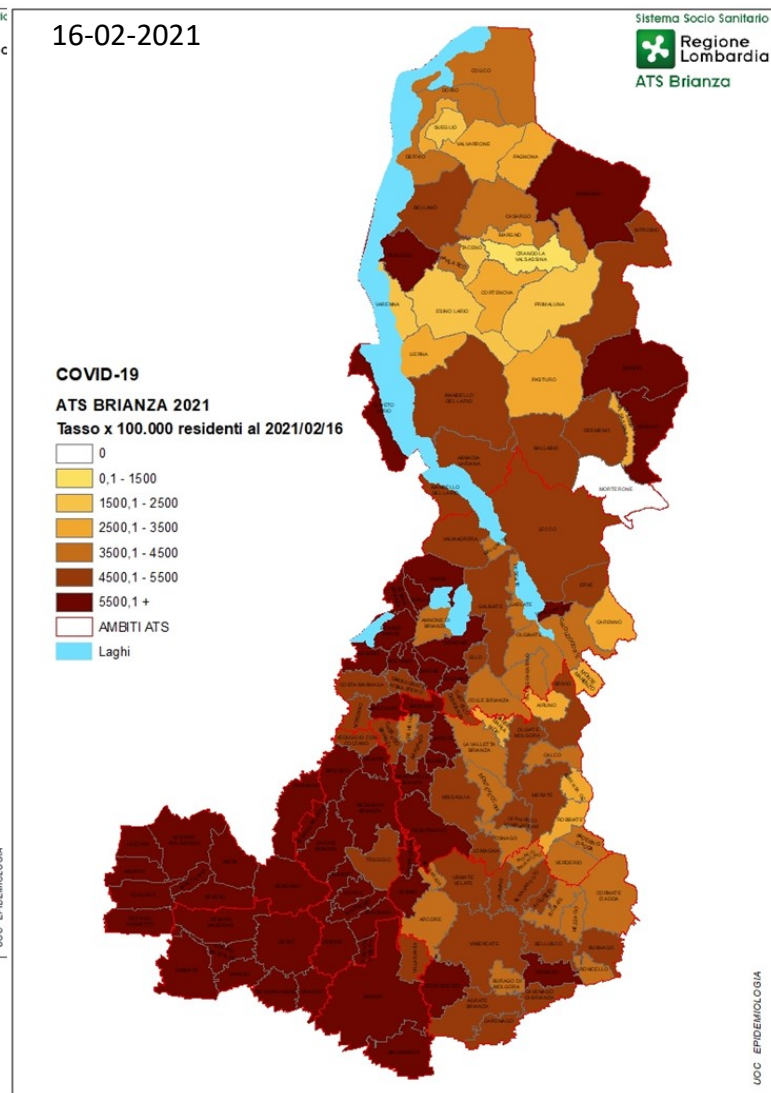
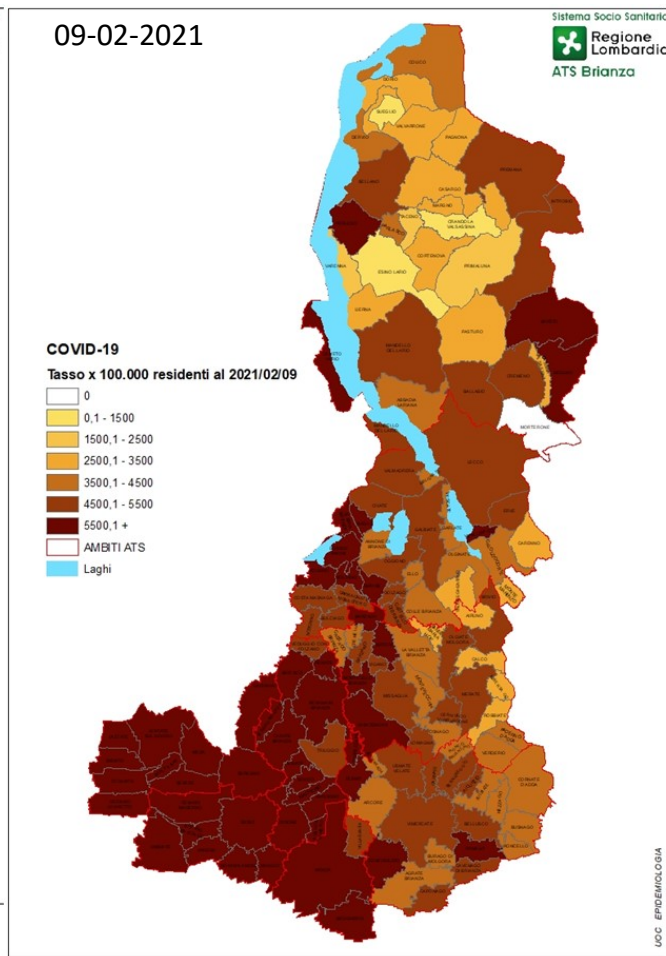
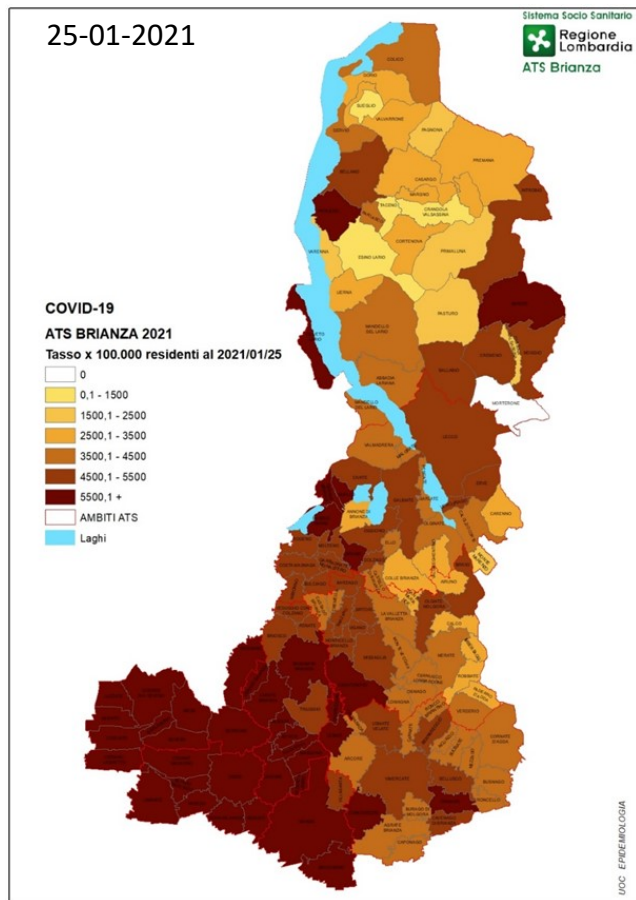

3. Casi covid+: Ricoveri e dimissioni

Ricoverati: distribuzione dei casi per età per ASST

L'immagine mostra, analogamente alle tabelle generali precedentemente mostrate, l'età dei soggetti ricoverati negli Ospedali di ATS Brianza: in tutte le ASST a gennaio metà dei ricoverati supera e metà è sotto i 75 anni di età; a febbraio si nota un lieve decremento.

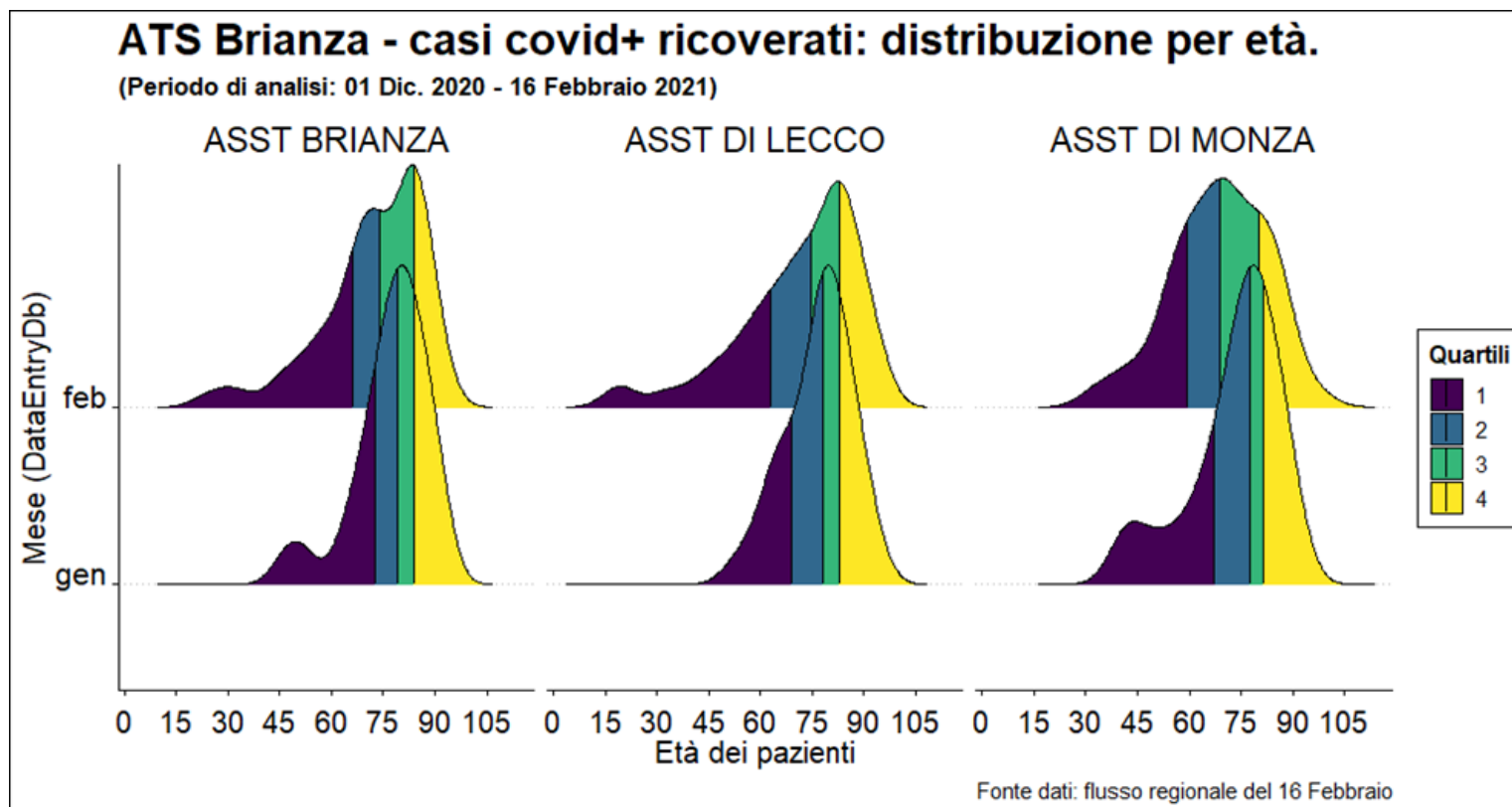

Andamento temporale (dati giornalieri, dati cumulati)

Ricoverati e dimessi per ASST

Il bilancio numerico visualmente esemplificato tra nuovi ricoveri e dimissioni per Covid è rappresentato graficamente di seguito: in verde sono rappresentate le dimissioni quotidiane dalle ASST del territorio e in giallo gli ingressi. E' evidente come dal mese di novembre il numero di ingressi in ospedale sia progressivamente diminuito e contestualmente siano aumentate le dimissioni. I ricoveri hanno ripreso però consistenza nel periodo più recente

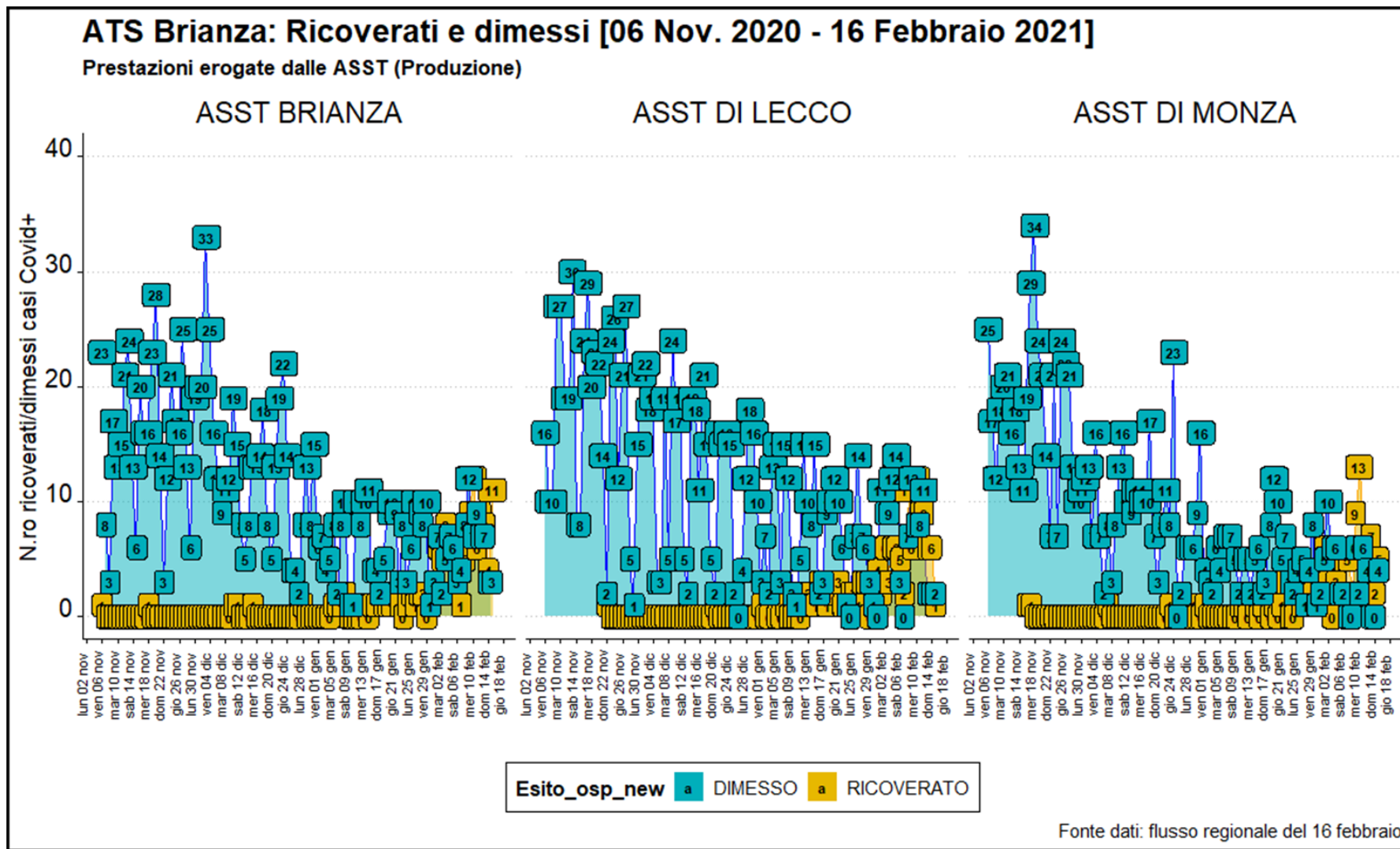

Andamento temporale (dati giornalieri) dei deceduti in ospedale
 I grafici sottostanti illustrano l'andamento quotidiano dei decessi ospedalieri recenti.

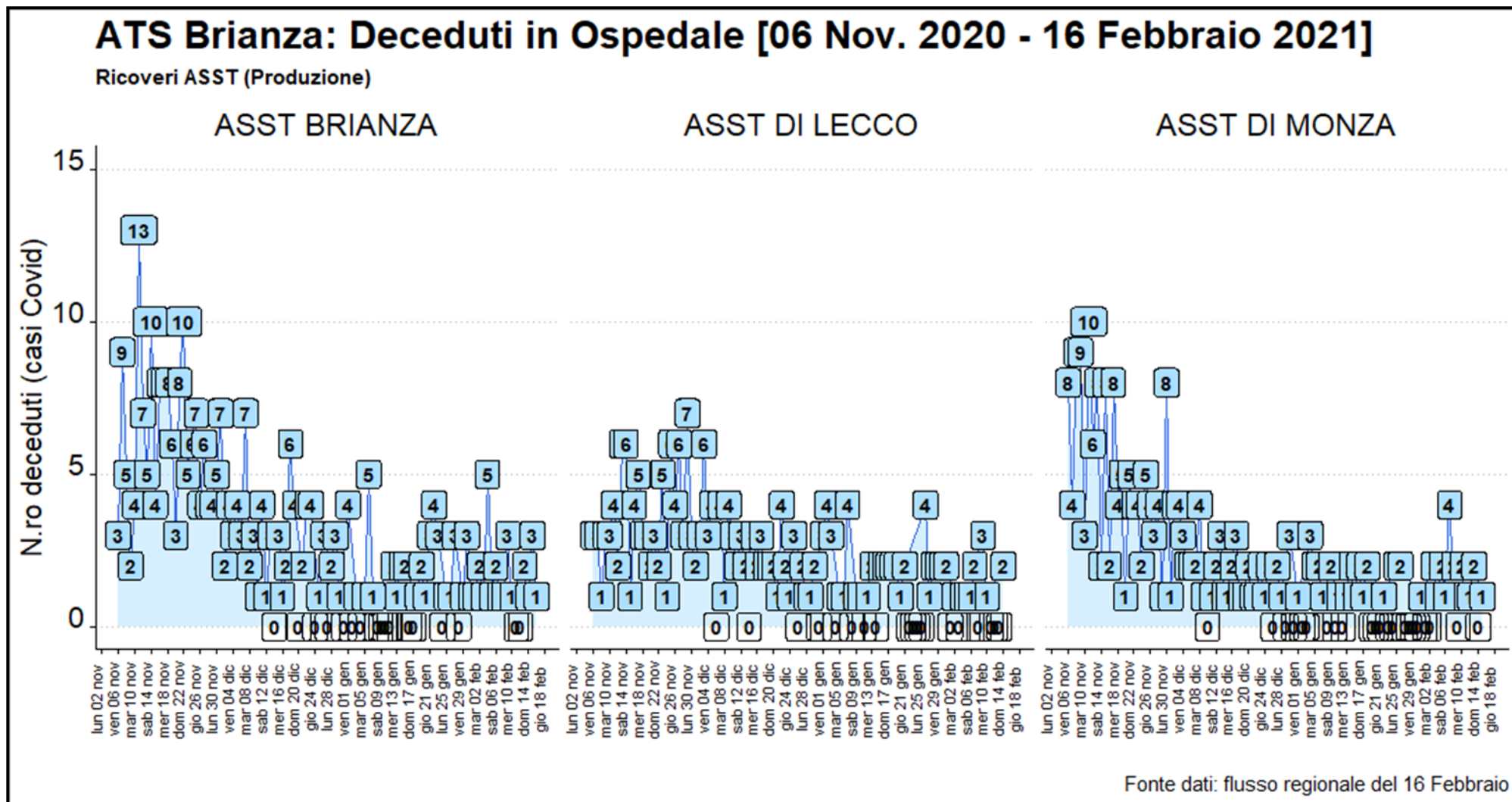

Andamento temporale (dati cumulati) dei deceduti in ospedale

I grafici sottostanti illustrano l'andamento cumulativo dei decessi ospedalieri recenti.

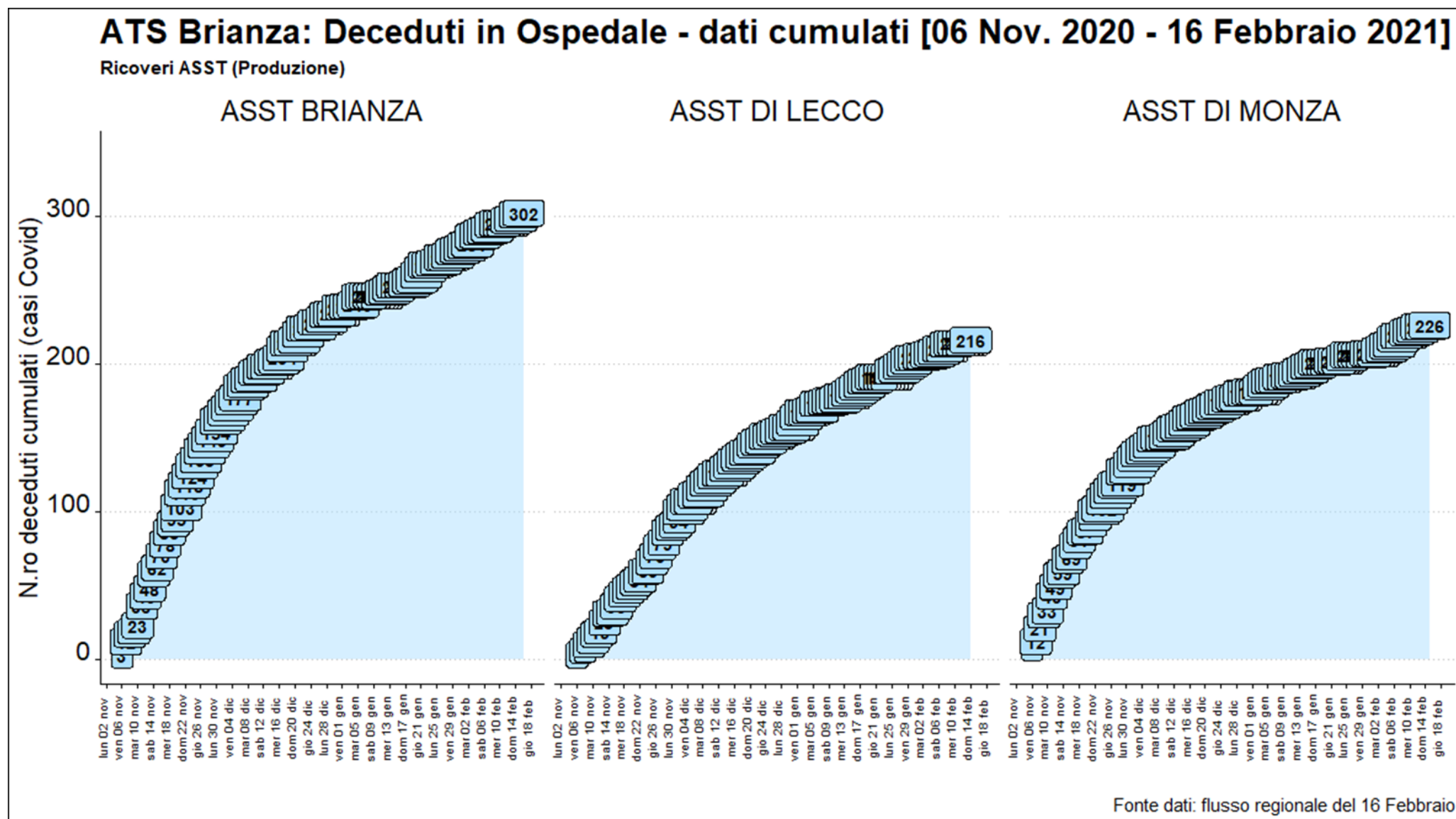

4. Indice R(t)

L'indice di replicazione $R(t)$ è la misura della potenziale trasmissibilità della malattia legata alla situazione contingente, cioè la misura di ciò che succede nel contesto dei territori di ATS Brianza e descrive invece il tasso di contagiosità dopo l'applicazione delle misure atte a contenere il diffondersi della malattia. R_t è l'indice di riproduzione al tempo t , dipendente quindi dalle misure di contenimento adottate e spesso, a differenza dell' R_0 , viene usato proprio come tasso di riproduzione, cioè come numero di soggetti contagiati da un soggetto infetto nell'unità di tempo. Viene calcolato in ATS Brianza sui dati ufficiali regionali per data di insorgenza dei sintomi.

$R(t)$ per data di comparsa dei sintomi nei casi confermati rappresenta il numero di persone che mediamente vengono infettate da un singolo caso.

Se $R(t) < 1$ → l'epidemia sta rallentando, ossia ogni malato infetta, mediamente, meno di una persona

Se $R(t) > 1$ → l'epidemia è in fase progressiva e ogni malato infetta, mediamente, più di una persona

Valori $R(t)$ in ATS Brianza

Evoluzione temporale

Luogo	Data Analisi	Casi considerati fino al	R_t
ATS Brianza	17/02/2021	09/02/2021	1,0600

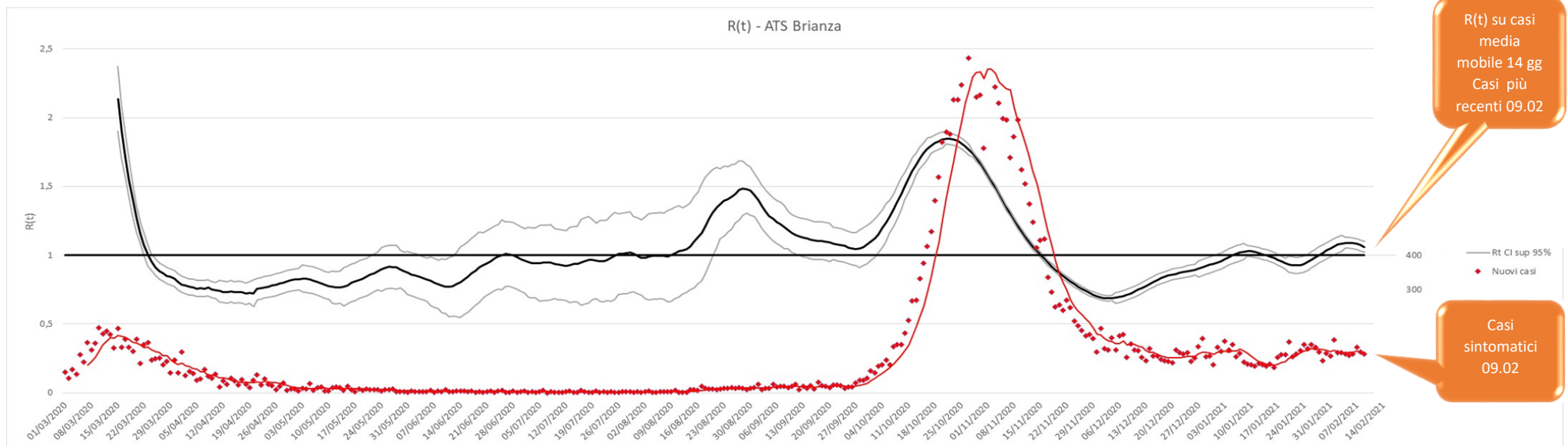

5. CENTRI TERRITORIALI

I centri territoriali (hot spot) sono strutture finalizzate a garantire un elevato standard di appropriatezza clinica nell' identificare pazienti affetti da polmonite associata a COVID-19 da inviare per ricovero. Si tratta di strutture finalizzate a ottimizzare l'interazione tra Medici di Medicina Generale, Specialisti Ospedalieri, infermieri di comunità, etc nella definizione del percorso clinico dei soggetti fragili come risulta nella tabella di seguito riportata per il territorio di ATS Brianza.

CENTRI TERRITORIALI COVID									
ENTE GESTORE	AMBITO TERRITORIALE	COMUNE	INDIRIZZO	MODALITA' DI ACCESSO	CRITERI CLINICI DI ACCESSO	GIORNI E ORARIO APERTURA	NUMERO MEDIO DI PAZIENTI PER GIORNO	TIPOLOGIA PRESTAZIONI EFFETTUATE	FIGURE PROFESSIONALI
ASST BRIANZA	Seregno	Seregno	Via Verdi, 2	su proposta MMG inviata a mmg.covid@asst-vimercate.it ; l'Ufficio provvede a contattare il paziente per comunicare l'appuntamento ed a darne riscontro al MMG segnalante	I pazienti che potranno accedere ai Centri Territoriali COVID sono pazienti sospetti COVID paucisintomatici.	dal lunedì a venerdì dalle 8:30 alle 12:30	2,88	visita specialistica, test rapido antigene, test molecolare (su positività del test rapido), rx torace, EGA	1 medico 1 infermiere
ASST BRIANZA	Seregno	Giussano	Via Milano, 65	su proposta MMG inviata a mmg.covid@asst-vimercate.it ; l'Ufficio provvede a contattare il paziente per comunicare l'appuntamento ed a darne riscontro al MMG segnalante	I pazienti che potranno accedere ai Centri Territoriali COVID sono pazienti sospetti COVID paucisintomatici.	dal lunedì a venerdì dalle 8:30 alle 12:30	3,03	visita specialistica, test rapido antigene, test molecolare (su positività del test rapido), rx torace, EGA	1 medico 1 infermiere
ASST BRIANZA	Desio	Varedo	Via San Giuseppe, 13	Su prenotazione del MMG (hotspot.varedo@asst-monza.it) 039/233.4506	I pazienti che potranno accedere ai Centri Territoriali COVID sono pazienti sospetti COVID paucisintomatici. Valutazione con Prisma7 Questionarie	dal Lunedì a Venerdì dalle 8:30 alle 13:00 e dalle 13:30 alle 15:30	2,81	Tampone antigenico rapido, visita specialistica, eco torace...	2 medici, 4 infermieri, 1 amministrativo
ASST MONZA	Monza	Monza	Via Solferino, 16	Su prenotazione del MMG (hotspot.monza@asst-monza.it) 039/233.3964	I pazienti che potranno accedere ai Centri Territoriali COVID sono pazienti sospetti COVID paucisintomatici. Valutazione con Prisma7 Questionarie	dal Lunedì a Venerdì dalle 8:30 alle 13:00 e dalle 13:30 alle 15:30	2,98	Tampone antigenico rapido, visita specialistica, eco torace...	2 medici, 4 infermieri, 1 amministrativo

6. USCA

Le USCA sono finalizzate alla gestione domiciliare dei pazienti affetti da COVID-19 che non necessitano di ricovero ospedaliero. L'intervento dei medici delle USCA è attivato dal Medico di Medicina Generale o dal Pediatra di Famiglia nel momento in cui si evidenzia la necessità di una visita domiciliare. L'attività dei medici USCA è rivolta ai pazienti COVID19 – dimessi dalle strutture ospedaliere o mai ricoverati - con bisogni di assistenza compatibili con la permanenza al domicilio e per la cura a casa di pazienti con sintomatologia simil influenzale, di cui non è certificata l'eventuale positività ma che devono essere considerati come sospetti casi COVID. Il grafico che segue sintetizza l'attività da aprile a metà febbraio 2021.

