



Regione
Lombardia

ASL Monza e Brianza

2005

2006

2009

2007

2010

2011

Anagrafe Dinamica della Disabilità

Servizio Disabilità – ASL MB

2012

2013

Aggiornamento al

2014

Premessa 1/2

Il presente aggiornamento al 2014 contiene alcune importanti novità. La prima è quella relativa ai dati provenienti dalle commissioni per l'invalidità civile. La sostituzione del software gestionale di supporto all'attività delle commissioni, permette ora di registrare anche le informazioni relative alla condizione clinica della persona in forma di diagnosi narrativa, anche per i minori. Si tratta di una importante novità che arricchisce ulteriormente una delle fonti informative più importanti dell'Anagrafe.

Un'ulteriore novità riguarda l'inserimento dei dati relativi alle persone inserite all'interno dei Centri Diurni Integrati del territorio dell'Asl di Monza e Brianza.

Come di consueto, il presente documento si compone di due sezioni: la prima riguarda la popolazione complessiva dell'Anagrafe Dinamica della Disabilità e contiene uno sguardo generale al campione estratto secondo i criteri consolidati; la seconda, invece, interesserà il gruppo >65 con particolare riferimento alle menomazioni certificate e al Flusso SOSIA.

Popolazione complessiva dell'Anagrafe Dinamica della Disabilità

In base a criteri utilizzati, il campione di Anagradis risulta costituito da 82513 persone, pari al 9,56% della popolazione 00-100> anni dell'ASL MB.

Valori assoluti Anagradis per Distretto e Fasce di età

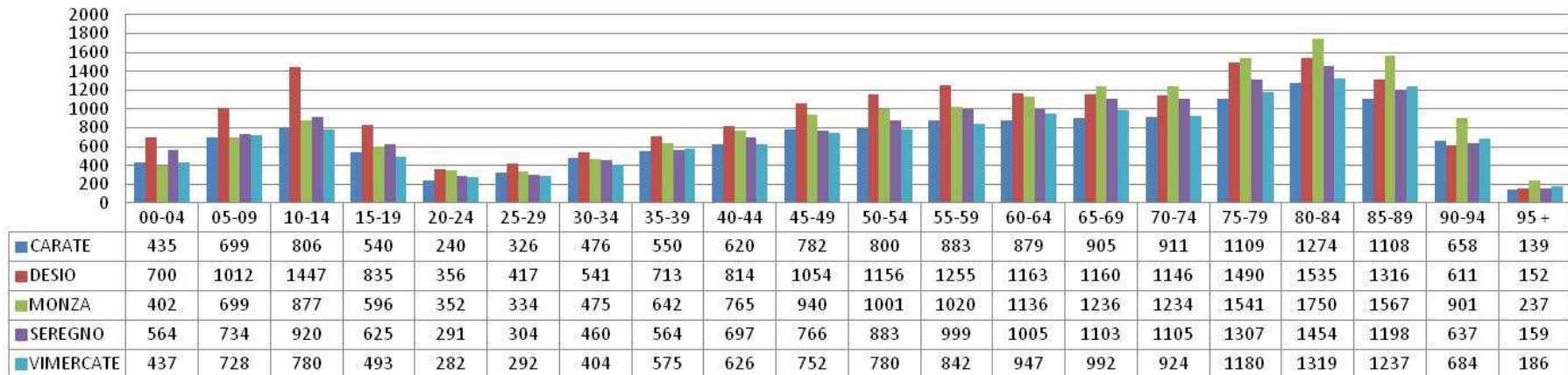

L'osservazione della distribuzione dei valori assoluti per fasce di età omogenee della popolazione complessiva dell'Anagrafe Dinamica della Disabilità evidenzia quanto già rilevato nelle precedenti elaborazioni, sia per quanto attiene il calo in corrispondenza delle fasce di età 20-24 e 25-29 sia per gli incrementi nelle età successive che, in questo aggiornamento, raggiungono il loro apice nella fascia di età 80-84 anni.

Aggiornamento al

nota: l'elaborazione è stata effettuata escludendo i casi per i quali non è disponibile il dato relativo al Distretto (1.545 casi) e alla fascia di età (15 casi).

2005

Popolazione complessiva Anagrafe Dinamica della Disabilità valori assoluti e prevalenza per età e genere

Popolazione complessiva Anagrafis - valori assoluti per età e genere

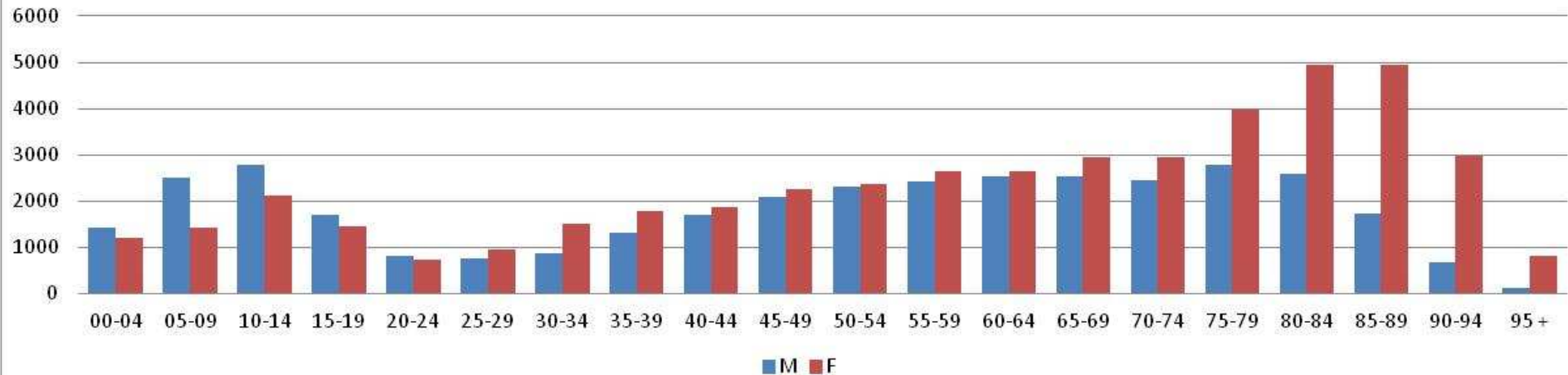

Prevalenza per età e genere nel territorio dell'ASL MB

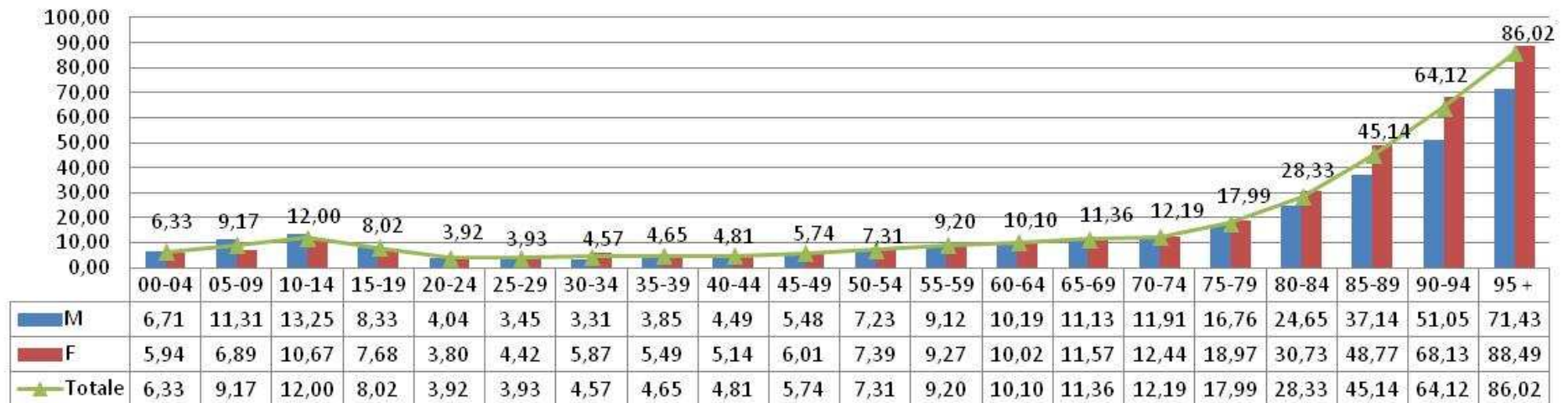

nota: l'elaborazione è stata effettuata escludendo i casi per i quali non è disponibile il dato relativo al genere e alla fascia di età (108 casi).

Prevalenza nel territorio ASL MB

La distribuzione dei valori assoluti per età e genere del campione complessivo di Anagradis, mostra una maggiore presenza del genere maschile che si inverte a favore del genere femminile a partire dalla fascia di età 25-29 anni per rimanere stabile nelle età successive con una marcata discrepanza nella fasce di età più elevate.

Il dato di prevalenza ricalca la tendenza mostrata dai valori assoluti. E' possibile infatti osservare un incremento costante che si afferma in modo netto con l'avanzare dell'età. Il dato relativo al genere mostra una prevalenza del genere femminile 10,54 % vs 8,54% dei maschi che si evidenzia in particolare nelle fasce di età più avanzate.

00-64

Popolazione dell'Anagrafe Dinamica della Disabilità ASL Monza e Brianza

valori assoluti e prevalenza distribuzione per fasce di età e distretto

	00-04	05-09	10-14	15-19	20-24	25-29	30-34	35-39	40-44	45-49	50-54	55-59	60-64	N/D	TOT
CARATE	435	699	806	540	240	326	476	550	620	782	800	883	879	2	8.038
DESIO	700	1.012	1.447	835	356	417	541	713	814	1.054	1.156	1.255	1.163	5	11.468
MONZA	402	699	877	596	352	334	475	642	765	940	1.001	1.020	1.136	3	9.242
SEREGNO	564	734	920	625	291	304	460	564	697	766	883	999	1.005	4	8.816
VIMERCATE	437	728	780	493	282	292	404	575	626	752	780	842	947	1	7.939
N/D	90	63	73	40	18	16	27	46	35	48	64	42	41	39	642
Totale	2.628	3.935	4.903	3.129	1.539	1.689	2.383	3.090	3.557	4.342	4.684	5.041	5.171	54	46.145

	00-04	05-09	10-14	15-19	20-24	25-29	30-34	35-39	40-44	45-49	50-54	55-59	60-64	TOT
CARATE	6,02	9,17	11,14	7,86	3,54	4,33	5,26	4,73	4,71	5,73	6,93	8,94	9,65	6,63
DESIO	7,38	10,52	15,63	9,32	3,91	4,17	4,58	4,75	4,91	6,28	7,97	10,36	10,55	7,44
MONZA	5,48	8,45	10,78	7,73	4,59	4,19	5,12	5,35	5,30	6,24	7,95	9,52	11,29	7,04
SEREGNO	6,88	8,88	12,03	8,55	3,92	3,59	4,22	4,23	4,90	5,29	7,16	9,26	10,19	6,62
VIMERCATE	4,72	7,98	9,07	6,04	3,41	3,24	3,65	3,99	4,01	4,80	5,94	7,43	8,52	5,49
Totale	6,33	9,17	12,00	8,02	3,92	3,93	4,57	4,65	4,81	5,74	7,31	9,20	10,10	6,74

Aggiornamento al
2014

Popolazione 00-64

distribuzione per Distretto ed età

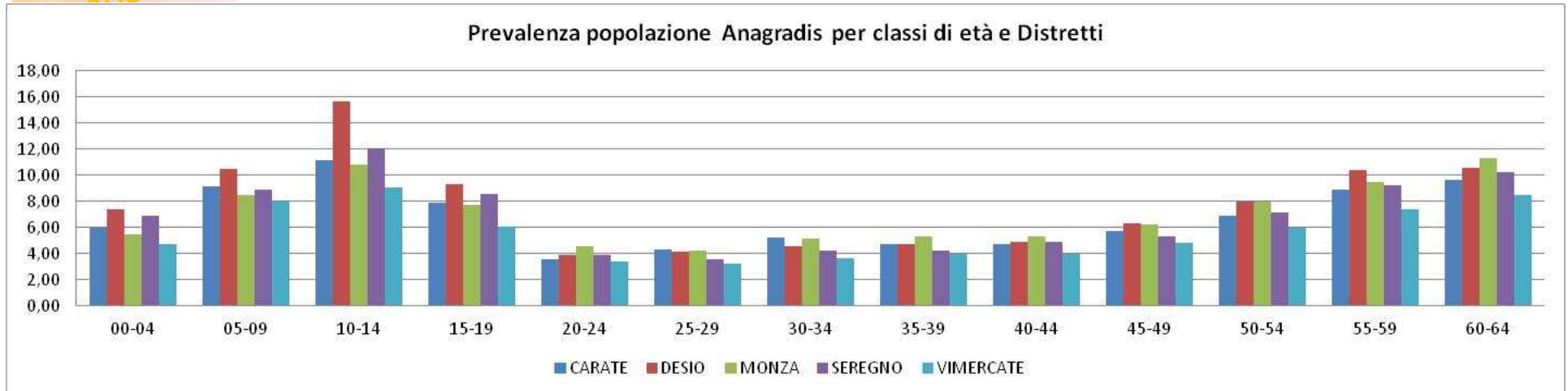

La popolazione con disabilità della ASL MB rappresenta il 6,74% della popolazione 0-64 anni residente nella Provincia di Monza e Brianza, con un incremento di 0,18% rispetto all'ultimo aggiornamento (6,56% nel 2013). La popolazione con disabilità, costituisce una percentuale della popolazione del nostro territorio che va dal 5,49% del Distretto di Vimercate al 7,44% del Distretto di Desio.

L'analisi dei dati, distinta per classi di età, evidenzia un valore percentuale particolarmente elevato che interessa la popolazione frequentante il primo ciclo di studi (scuola primaria e secondaria di primo grado). Le fasce di età corrispondenti ai 05-09 e 10-14 anni, infatti, mostrano valori particolarmente elevati (rispettivamente del 9,17% e del 12,0%), che si discostano notevolmente dal dato riferito al territorio complessivo. Tale elevazione è seguita da un'iniziale flessione che, dopo aver raggiunto il valore inferiore in corrispondenza alle fasce di età 20-24 e 25-29, vede un incremento del dato percentuale con l'avanzare dell'età. Tale andamento, sembra riflettere una forte presenza dei servizi in risposta ai bisogni della popolazione in età scolare, di contro ad una riduzione di presa in carico in corrispondenza del momento di ingresso nel ciclo produttivo (19-29 anni).

Popolazione 00-64

distribuzione per Distretto ed età

La distribuzione dei tassi, per Distretto e fasce di età, mostrano dei valori poco omogenei. Desio e Monza evidenziano le percentuali più elevate (rispettivamente del 7,44% e del 7,04%) di contro al Distretto di Vimercate, che, oltre a mostrare il valore percentuale più basso rispetto al dato territoriale (5,49% vs 6,74%), evidenzia anche un incremento contenuto rispetto all'aggiornamento del 2013 (0,08% di incremento). Mentre la percentuale del Distretto di Vimercate mostra valori ridotti nelle diverse fasce di età, il Distretto di Desio mostra valori percentuali superiori rispetto al dato medio particolarmente evidenti nelle fasce di età 11- 13 e 14-18 anni (rispettivamente di 3,76% e 2,05%). Maggiormente contenuti risultano, infine, gli scostamenti dei Distretti di Monza, Seregno e Carate, ad eccezione degli scostamenti di segno negativo mostrati dal Distretto di Monza in corrispondenza delle fasce di età 00-02 e 11-13 anni (rispettivamente al di sotto di 1,96 e 1,58 punti percentuali).

2005

2006

2007

2009

2010

2012

2013

Aggiornamento al

2014

Popolazione 00-64

distribuzione per sesso e per età

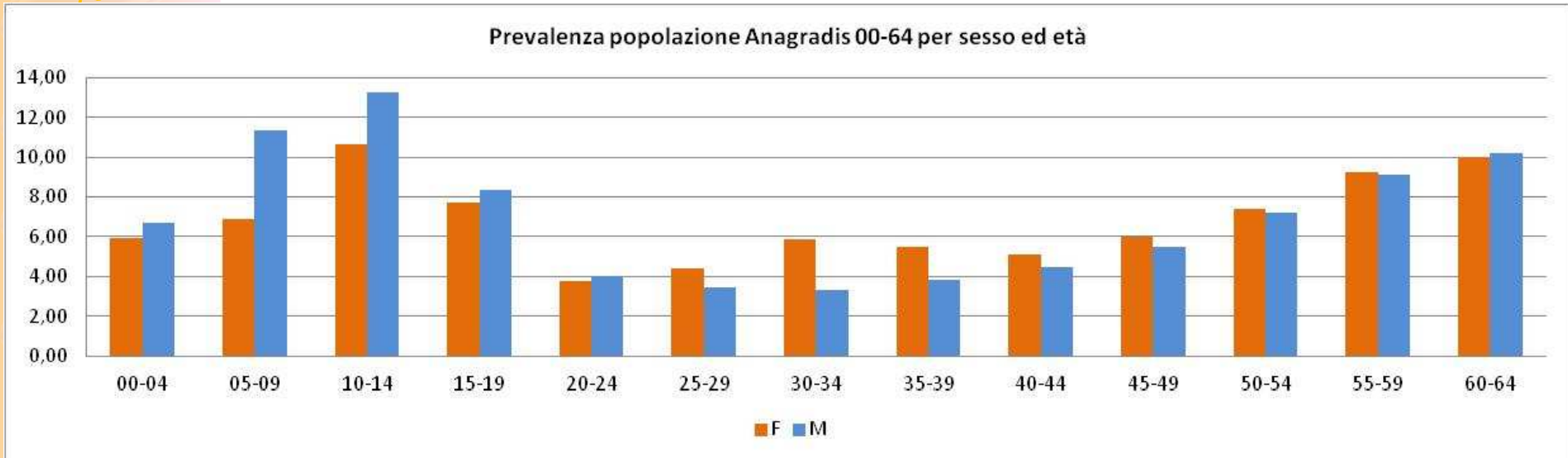

	00-04	05-09	10-14	15-19	20-24	25-29	30-34	35-39	40-44	45-49	50-54	55-59	60-64	TOT
F	5,94	6,89	10,67	7,68	3,80	4,42	5,87	5,49	5,14	6,01	7,39	9,27	10,02	6,77
M	6,71	11,31	13,25	8,33	4,04	3,45	3,31	3,85	4,49	5,48	7,23	9,12	10,19	6,71
Totale	6,33	9,17	12,00	8,02	3,92	3,93	4,57	4,65	4,81	5,74	7,31	9,20	10,10	6,74

I dati di prevalenza, distinti per sesso, evidenziano una sostanziale equipartizione tra maschi e femmine nella popolazione delle persone con disabilità con una presenza del 6,77% di femmine e del 6,71% di maschi.

La distribuzione dei tassi, per sesso e classe di età, mostra una prevalenza, seppur minima, del sesso maschile che si inverte a partire dalla classe di età 25-29 per rimanere stabile fino ai 59 anni e raggiungere una sostanziale parità nella fascia di età corrispondente a 60-64 anni.

Menomazioni Certificate (*)

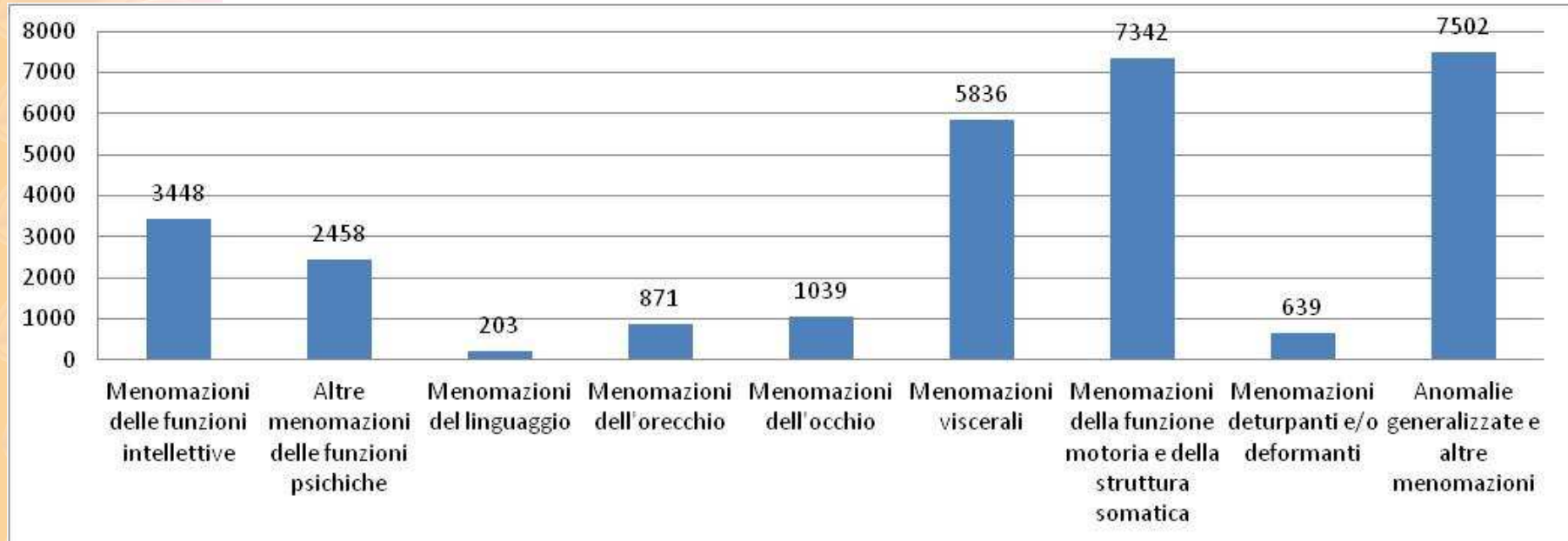

Le menomazioni maggiormente rappresentate nel campione di Anagradis riguardano le *Menomazioni generalizzate e altre menomazioni*, le *Menomazioni della funzione motoria e della struttura somatica* assieme alle *Menomazioni viscerali*.

Il calcolo delle menomazioni è stato effettuato sul totale delle menomazioni certificate (che possono essere anche più di una per ogni singola persona); di conseguenza il totale può essere maggiore del numero delle persone censite con certificazione di invalidità civile.

2014
(*) per il dettaglio delle menomazioni consultare la legenda a pag. 66

Menomazioni certificate per fasce di età

	00-04	05-09	10-14	15-19	20-24	25-29	30-34	35-39	40-44	45-49	50-54	55-59	60-64	Totale
Menomazioni delle funzioni intellettive	24	118	188	260	350	306	214	277	400	381	357	300	273	3.448
Altre menomazioni delle funzioni psichiche	1	13	29	37	93	100	121	172	295	398	398	434	367	2.458
Menomazioni del linguaggio	0	2	12	7	5	9	7	7	14	22	36	39	43	203
Menomazioni dell'orecchio	14	19	25	16	42	31	25	42	57	115	117	178	190	871
Menomazioni dell'occhio	7	19	23	30	44	47	53	76	87	156	135	186	176	1.039
Menomazioni viscerali	24	31	35	47	78	94	147	223	477	767	1.023	1.343	1.547	5.836
Menomazioni della funzione motoria e della struttura somatica	22	38	79	103	216	254	303	442	719	995	1.177	1.472	1.522	7.342
Menomazioni deturpanti e/o deformanti	5	12	15	9	13	7	14	23	38	77	128	133	165	639
Anomalie generalizzate e altre menomazioni	54	79	120	120	130	161	220	384	645	1.054	1.317	1.530	1.688	7.502
Totale	151	331	526	629	971	1.009	1.104	1.646	2.732	3.965	4.688	5.615	5.971	29.338

Under 64 Invalidità civile e certificazioni di handicap

Distretti	Invalidità													Totale
	00-04	05-09	10-14	15-19	20-24	25-29	30-34	35-39	40-44	45-49	50-54	55-59	60-64	
CARATE	68	165	216	181	144	177	213	277	434	595	642	733	729	4.574
DESIO	96	192	230	198	186	200	246	396	562	758	885	972	914	5.835
MONZA	105	173	239	189	177	200	256	385	549	735	813	837	968	5.626
SEREGNO	75	138	133	165	139	153	203	308	499	595	692	807	751	4.658
VIMERCATE	70	166	170	135	152	161	215	303	434	561	592	674	717	4.350
N/D	0	1	0	1	0	0	0	1	4	5	1	1	1	15
Totale	414	835	988	869	798	891	1.133	1.670	2.482	3.249	3.625	4.024	4.080	25.058

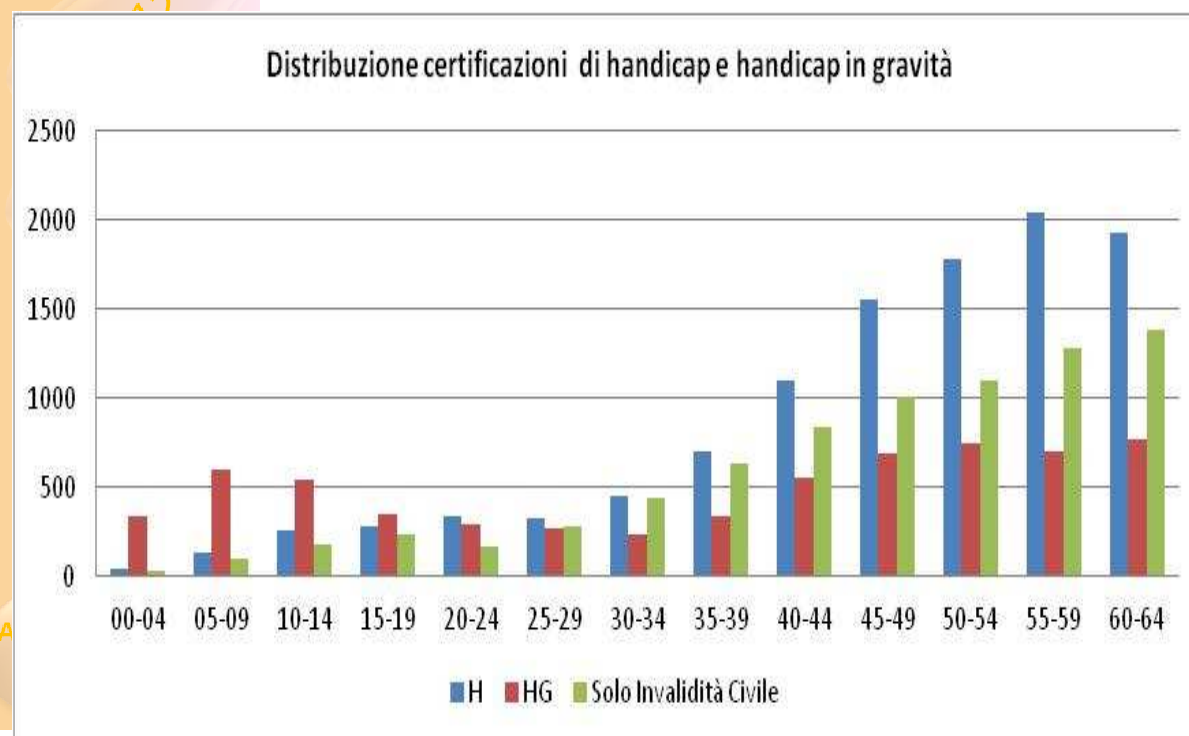

Il 54,3% del campione di Anagradis ha una certificazione di invalidità civile.

Di questi:

- il 25,68% ha una attestazione di handicap in gravità (art. 3 comma.3)
- il 30,66% non ha una dichiarazione di handicap
- il restante 43,65% ha una dichiarazione di handicap (art. 3 comma 1)

2005

2006

Persone titolari di Invalidità Civile e indennità di accompagnamento

INVALIDITÀ CIVILE														
	00-04	05-09	10-14	15-19	20-24	25-29	30-34	35-39	40-44	45-49	50-54	55-59	60-64	Totale
CARATE	68	165	216	181	144	177	213	277	434	595	642	733	729	4.574
DESIO	96	192	230	198	186	200	246	396	562	758	885	972	914	5.835
MONZA	105	173	239	189	177	200	256	385	549	735	813	837	968	5.626
SEREGNO	75	138	133	165	139	153	203	308	499	595	692	807	751	4.658
VIMERCATE	70	166	170	135	152	161	215	303	434	561	592	674	717	4.350
N/D		1		1				1	4	5	1	1	1	15
Totale	414	835	988	869	798	891	1.133	1.670	2.482	3.249	3.625	4.024	4.080	25.058

INDENNITÀ DI ACCOMPAGNAMENTO														
	00-04	05-09	10-14	15-19	20-24	25-29	30-34	35-39	40-44	45-49	50-54	55-59	60-64	Totale
CARATE	13	18	9	16	9	4	8	9	11	14	20	21	24	176
DESIO	8	18	10	14	8	2		7	7	14	14	15	24	141
MONZA	27	13	20	18	8	6	4	12	14	22	25	24	29	222
SEREGNO	14	11	6	15	2	7	3	1	10	10	9	20	15	123
VIMERCATE	9	7	11	18	7		3	4	2	7	8	9	17	102
Totale	71	67	56	81	34	19	18	33	44	67	76	89	109	764

Amministrazioni Comunali

- × 46 Amministrazioni Comunali hanno fornito i dati aggiornati al 01/01/2014.
- × 9 Amministrazioni non hanno aggiornato i dati.
- × Le persone disabili di età compresa tra gli 00-64 anni in carico alle Amministrazioni Comunali sono complessivamente 4.777⁽¹⁾; il numero sale a 5.692 se vengono incluse anche le persone over 65.

Quest'ultimo dato appare in significativo calo rispetto all'aggiornamento dello scorso anno: 6.079 al 01/01/2013 vs 5.692 al 01/01/2014.

1 - Il calcolo comprende anche i dati di presa in carico delle 9 amministrazioni che non hanno effettuato l'aggiornamento (sono state utilizzate le informazioni del precedente aggiornamento).

2005 2006 Persone in carico alle Amministrazioni Comunali

(Distretto, età' e genere)

Valori assoluti di presa in carico delle Amministrazioni Comunali per classi di età e Distretto															
	00-04	05-09	10-14	15-19	20-24	25-29	30-34	35-39	40-44	45-49	50-54	55-59	60-64	N/D	Totale
CARATE	18	115	132	82	54	48	48	55	44	52	55	36	23	0	762
DESIO	10	83	182	131	68	61	61	86	118	96	92	63	43	1	1.095
MONZA	8	77	178	182	103	55	57	60	67	73	64	54	39	2	1.019
SEREGNO	11	115	175	179	95	48	45	52	76	80	62	48	44	0	1.030
VIMERCATE	16	83	128	86	77	55	48	62	73	79	61	51	44	0	863
N/D (*)	0	0	0	1	1	0	1	1	1	0	0	2	0	1	8
Totale	63	473	795	661	398	267	260	316	379	380	334	254	193	4	4.777

L'osservazione dell'andamento delle prese in carico, segnalate in Anagradis da parte delle Amministrazioni Comunali negli anni 2011-2013, mostra un andamento crescente, anche se di lieve entità. Fa eccezione il dato relativo al Distretto di Seregno, che mostra gli incrementi maggiori per ogni aggiornamento, e quello del Distretto di Desio che, al contrario, mostra dei decrementi a partire dall'aggiornamento del 2013.

Aggiornamento al

2014

(*) Per 8 casi il dato relativo alla residenza non è stato riportato in quanto non concorde con quanto presente in Anagrafe Assistiti.

Andamento delle prese in carico anni 2011-2014

	Agg. 2011	Agg.2012	Agg. 2013	Agg. 2014
CARATE	672	670	725	762
DESIO	866	1.121	1.114	1.095
MONZA	1.013	1.039	1.063	1.019
SEREGNO	758	781	961	1.030
VIMERCATE	783	815	860	863

Persone in carico alle Amministrazioni Comunali

(Distretto, eta' e genere(*))

	00-04			05-09			10-14				15-19			20-24			25-29			30-34		
Distretti	M	F	Tot	M	F	Tot	M	F	N/D	Tot	M	F	Tot	M	F	Tot	M	F	Tot	M	F	Tot
CARATE	8	10	18	92	23	115	93	39	0	132	50	32	82	31	23	54	31	17	48	26	22	48
DESIO	6	4	10	57	26	83	128	54	0	182	92	39	131	43	25	68	36	25	61	37	24	61
MONZA	5	3	8	52	25	77	119	58	1	178	128	54	182	62	41	103	32	23	55	27	30	57
SEREGNO	5	6	11	76	39	115	114	61	0	175	120	59	179	58	37	95	26	22	48	28	17	45
VIMERCATE	11	5	16	65	18	83	86	42	0	128	57	29	86	47	30	77	34	21	55	28	20	48
N/D	0	0	0	0	0	0	0	0	0	0	1	0	1	0	1	1	0	0	0	1	0	1
Totale	35	28	63	342	131	473	540	254	1	795	448	213	661	241	157	398	159	108	267	147	113	260

	35-39			40-44			45-49			50-54			55-59			60-64			N/D			Totale
Distretti	M	F	TOT	M	F	TOT	M	F	TOT	M	F	TOT	M	F	TOT	M	F	TOT	M	F	TOT	
CARATE	35	20	55	28	16	44	29	23	52	31	24	55	18	18	36	10	13	23	0	0	0	762
DESIO	45	41	86	71	47	118	57	39	96	53	39	92	33	30	63	26	17	43	1	0	1	1.095
MONZA	34	26	60	39	28	67	34	39	73	34	30	64	29	25	54	18	21	39	1	1	2	1.019
SEREGNO	34	18	52	45	31	76	44	36	80	33	29	62	25	23	48	27	17	44	0	0	0	1.030
VIMERCATE	37	25	62	43	30	73	52	27	79	38	23	61	28	23	51	25	19	44	0	0	0	863
N/D	0	1	1	0	1	1	0	0	0	0	0	0	2	0	2	0	0	0	1	0	1	8
Totale	185	131	316	226	153	379	216	164	380	189	145	334	135	119	254	106	87	193	3	1	4	4.777

(*) Per 8 casi il dato relativo alla residenza non è stato riportato in quanto non concorde con quanto presente in Anagrafe Assistiti.

2005 2006 Persone in carico alle Amministrazioni Comunali

(confronto con il territorio)

Prevalenza persone in carico alle Amministrazioni Comunali suddivise per età e Distretto
(valori x 100)

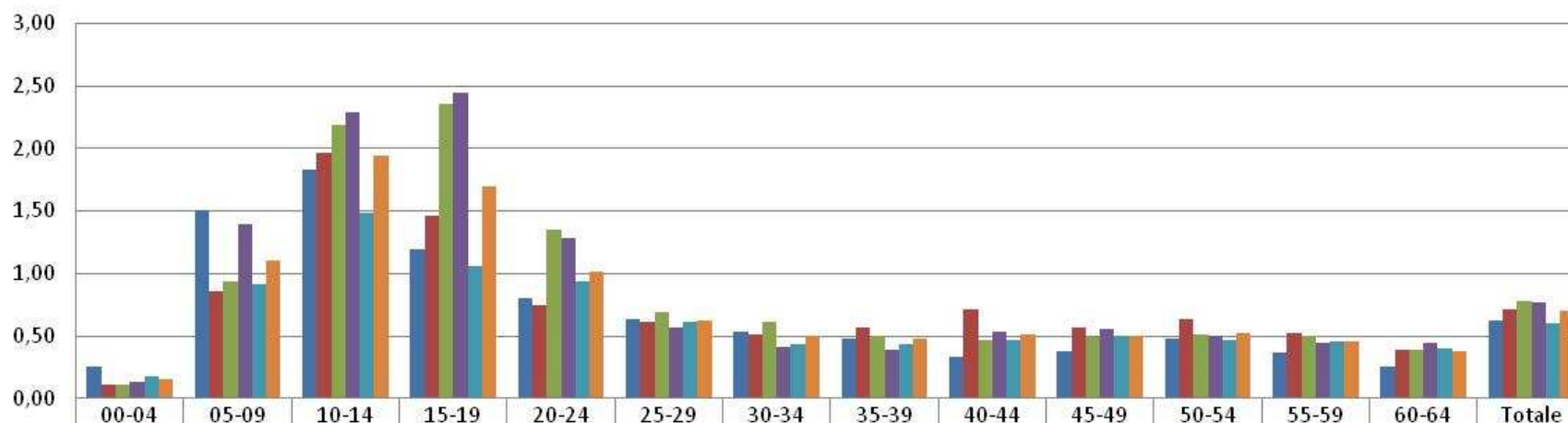

	00-04	05-09	10-14	15-19	20-24	25-29	30-34	35-39	40-44	45-49	50-54	55-59	60-64	Totale
CARATE	0,25	1,51	1,82	1,19	0,80	0,64	0,53	0,47	0,33	0,38	0,48	0,36	0,25	0,63
DESIO	0,11	0,86	1,97	1,46	0,75	0,61	0,52	0,57	0,71	0,57	0,63	0,52	0,39	0,71
MONZA	0,11	0,93	2,19	2,36	1,34	0,69	0,61	0,50	0,46	0,48	0,51	0,50	0,39	0,78
SEREGNO	0,13	1,39	2,29	2,45	1,28	0,57	0,41	0,39	0,53	0,55	0,50	0,44	0,45	0,77
VIMERCATE	0,17	0,91	1,49	1,05	0,93	0,61	0,43	0,43	0,47	0,50	0,46	0,45	0,40	0,60
Totale	0,15	1,10	1,95	1,69	1,01	0,62	0,50	0,47	0,51	0,50	0,52	0,46	0,38	0,70

I dati di prevalenza, distinti per fasce di età e Distretto, confermano nelle sue linee generali quanto già evidenziato negli aggiornamenti precedenti. La maggior parte delle prese in carico segnalate in Anagradis interessa, in maggior misura, la popolazione di età compresa tra i 10 e i 19 anni. Rispetto all'aggiornamento del 2013 si osserva, invece, una variazione seppur contenuta, a carico delle fasce di età 05-09 (in decremento) e 20-24 (in aumento).

Persone in carico alle Amministrazioni Comunali

(sesso ed età valori x 100)

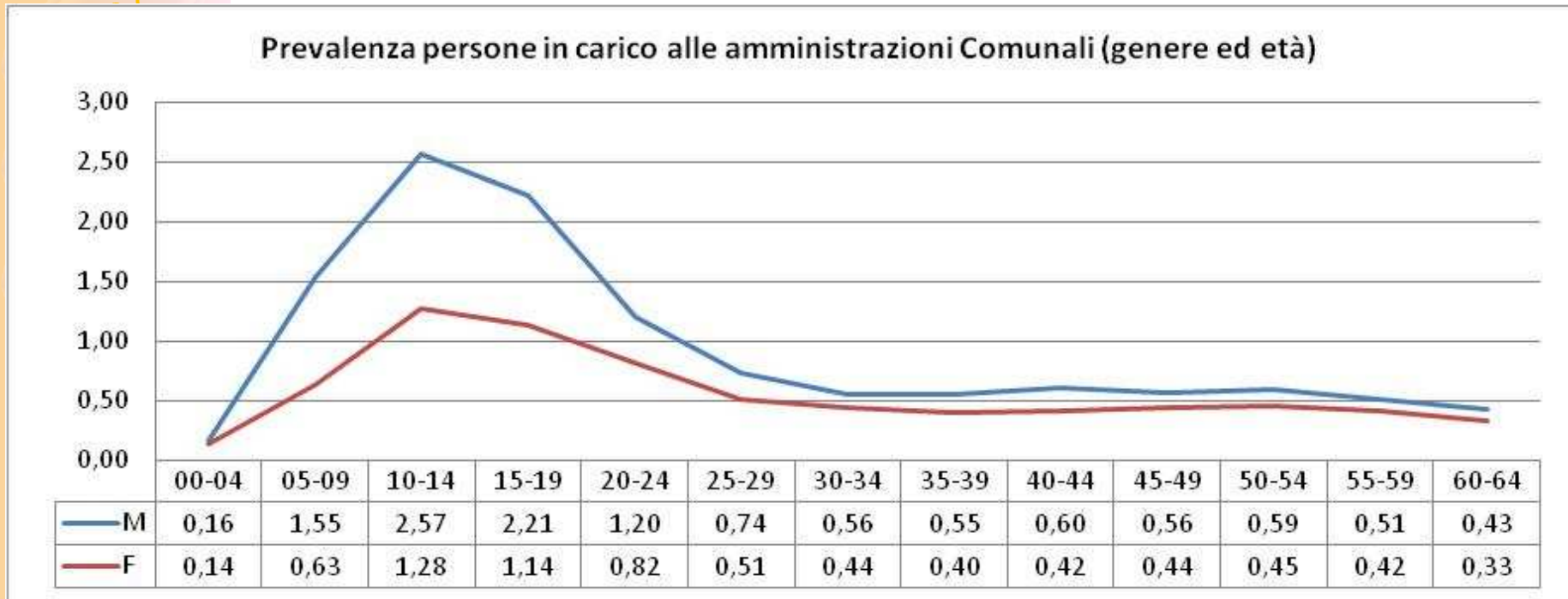

La distribuzione, per sesso e fasce di età del campione censito da Anagradis, mostra una prevalenza del sesso maschile soprattutto in corrispondenza della fascia di età 10-14 che si attenua sensibilmente con l'avanzare dell'età.





Aggiornamento al
2014

2005

2006

Persone in carico alle Amministrazioni Comunali

servizi della rete attivi 1/2

	00-04	05-09	10-14	15-19	20-24	25-29	30-34	35-39	40-44	45-49	50-54	55-59	60-64	Tot	%
Certif. di Invalidità	40	280	386	325	272	220	208	240	282	268	242	167	133	3.063	64,12
Psichiatria 			1	7	14	12	32	32	50	51	40	42	28	309	6,47
Ex IDR 	20	101	108	32	10	14	8	12	19	16	12	10	11	373	7,81
UONPIA 	20	188	283	166	17	3	1	0	0	0	0	0	0	678	14,19
Cert. Alunno Disabile 	35	373	436	236	2	0	0	0	0	0	0	0	0	10.82	22,65
CSS	0	0	0	0	0	0	2	3	4	6	8	1	1	25	0,52
Centro Diurno Disabili 	0	0	0	29	62	49	52	78	72	47	34	14	4	441	9,23
Residenza San. Disabili	0	0	0	0	1	1	0	5	6	11	12	8	9	53	1,11
Centro Diurno Integrato	0	0	0	0	0	0	0	1	0	3	2	2	3	11	0,23
Ventilati	1	4	3	5	3	2	2	4	0	4	1	8	3	40	0,84
Ass. Dom.re Integrata	2	5	3	2	4	4	5	9	10	9	10	11	9	83	1,74
Residenza San. Anziani	0	0	0	0	0	0	0	0	0	3	1	2	8	14	0,29
Servizio di Formazione all'Autonomia	0	0	0	8	36	52	55	36	47	48	23	6	5	316	6,62
CSE Piccoli	0	5	19	7	5	0	0	0	0	0	0	0	0	36	0,75
Appartamenti Protetti	0	0	0	0	1	4	9	4	5	5	7	1	0	36	0,75
CAH	0	0	0	0	0	3	2	3	3	14	6	7	1	39	0,82
SIL	0	0	0	8	57	34	33	31	43	27	15	18	8	274	5,74
SDOFAM	0	0	2	3	0	0	0	0	0	0	0	0	0	5	0,10
SDO	19	79	73	57	19	15	16	28	32	26	25	27	24	440	9,21
Malattie Rare	12	42	56	36	26	13	9	9	4	8	2	9	7	233	4,88
Protesica Maggiore	30	134	209	122	76	65	61	79	95	88	72	63	60	1.154	24,16
Protesica Minore	11	54	67	37	47	37	37	40	56	39	30	19	29	503	10,53

Persone in carico alle Amministrazioni Comunali

servizi della rete attivi 2/2

L'osservazione della rete dei servizi attivi a favore delle persone in carico alle Amministrazioni Comunali, permette di meglio specificare l'orientamento della presa in carico.

Dai dati percentuali di coinvolgimento degli altri attori della rete nei casi seguiti dalle Amministrazioni Comunali, si osserva come una prima grande area di intervento riguardi l'inserimento scolastico (➡). Il 22,65% delle persone segnalate ha infatti una Certificazione di Alunno Disabile e molti di questi sono seguiti dalle strutture che si occupano della diagnosi e della riabilitazione (UONPIA e ex IDR).

L'altra area di attivazione riguarda maggiormente l'età adulta (➡) e vede come attori principali i servizi per la disabilità adulta (CDD 9,23%) o per la salute mentale (6,47% Psichiatria).

Come è possibile notare nella slide precedente, maggiormente trasversali sono i valori relativi alle Certificazioni di Invalidità Civile e alla Protesica.

2005

2006

2007

2009

2010

2012

2013

Aggiornamento al

2014

Amministrazioni Comunali

Presenza in carico esclusiva con eventuale certificazione di invalidità

	00-04	05-09	10-14	15-19	20-24	25-29	30-34	35-39	40-44	45-49	50-54	55-59	60-64	N/D	Totale
CARATE	2	6	15	12	18	20	9	14	12	17	21	11	9	0	166
DESIO	0	7	26	54	24	14	19	39	48	42	49	39	26	1	388
MONZA	0	14	42	76	59	7	12	14	19	22	24	14	10	2	315
SEREGNO	0	3	28	72	58	22	17	19	24	31	24	18	13	0	329
VIMERCATE	1	8	30	19	28	22	13	11	20	31	26	22	19	0	250
N/D	0	0	0	0	1	0	0	0	0	0	0	1	0	1	3
Totale	3	38	141	233	188	85	70	97	123	143	144	105	77	4	1.451

Delle 4.777 segnalazioni di presa in carico da parte delle Amministrazioni Comunali, inserite nell'Anagrafe Dinamica della Disabilità, 792 (16,58%) risultano prese in carico esclusive.

Il numero si eleva a 1.451 (30,37% delle segnalazioni) se si includono anche le persone che hanno la Certificazione di Invalidità Civile.

Persone in carico ai CSE/SFA

Distretto	15-19	20-24	25-29	30-34	35-39	40-44	45-49	50-54	55-59	60-64	Totale
CARATE	5	8	11	16	4	8	4	4	3	0	63
DESIO	1	14	10	10	8	8	11	3	3	0	68
MONZA	3	10	14	14	14	20	23	12	4	5	119
SEREGNO	1	11	9	11	6	7	11	5	2	0	63
VIMERCATE	1	5	8	7	4	6	2	3	0	0	36
N/D	0	1	1	0	0	0	0	0	0	0	2
Totale	11	49	53	58	36	49	51	27	12	5	351

351 persone, censite tramite, Anagrafis risultano in carico ai Centri Socio Educativi e ai Servizi di Formazione all'Autonomia. Il 33,90% di esse risiede nel territorio del Distretto di Monza. Le Menomazioni maggiormente rappresentate sono quelle relative all'apparato psichico (157 Menomazioni delle funzioni intellettive e 25 Altre menomazioni di funzioni psichiche).

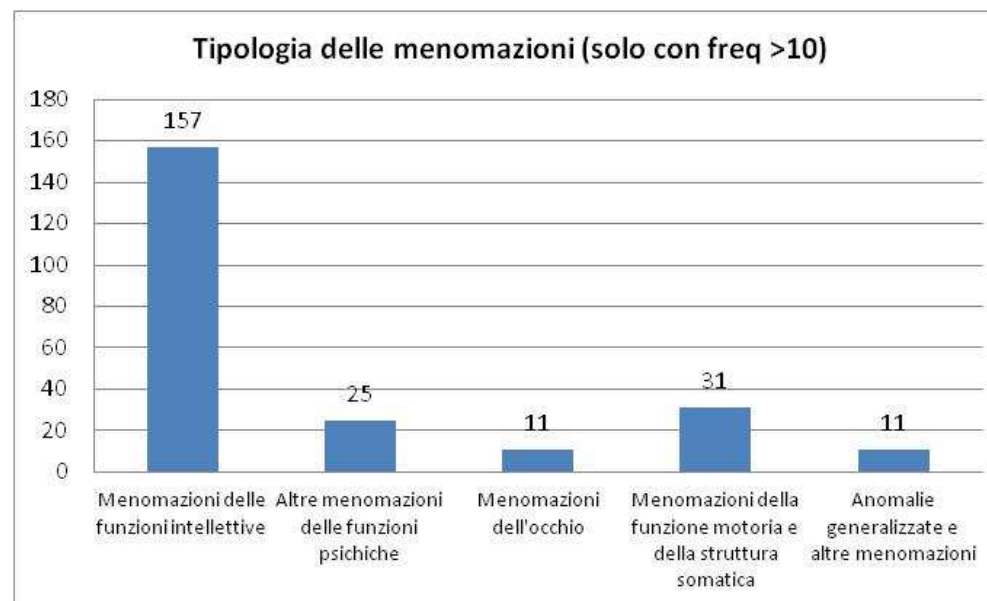

Persone in carico ai CSE/SFA

Servizi e/o attestazioni della Rete	15-19	20-24	25-29	30-34	35-39	40-44	45-49	50-54	55-59	60-64	Totale	%
Amministrazioni Comunali	8	36	52	55	36	47	48	23	6	5	316	90,03
Certificazione di invalidità	10	44	50	49	33	47	43	25	10	4	315	89,74
Protesica Maggiore	3	8	12	11	4	10	14	5	4	3	74	21,08
Ex IDR	0	3	8	4	3	5	9	1	3	0	36	10,26
Appartamenti Protetti	0	1	3	8	4	4	5	4	0	0	29	8,26
Protesica Minore	1	4	2	1	2	4	3	2	2	0	21	5,98
CAH	0	0	1	0	1	0	4	1	3	1	11	3,13
SDO	0	2	3	2	0	0	2	0	1	0	10	2,85

La quasi totalità delle persone segnalate dai Centri Socio Educativi e dai Servizi di Formazione all'Autonomia, incluse in Anagradis, risulta in possesso della Certificazione di Invalidità Civile (90,03%) ed è in carico alle Amministrazioni Comunali (89,74%) .

Presa in carico dei servizi di NPIA territoriale

(Distretto eta' genere)

Distretti	00-04		05-09		10-14		15-19		20-24		N/D	Totale
	M	F	M	F	M	F	M	F	M	F		
CARATE	5	4	39	13	55	40	21	12	0	0	0	189
DESIO	33	22	217	121	328	205	101	84	8	3	1	1.123
MONZA	26	13	77	34	51	36	23	22	7	5	0	294
SEREGNO	18	16	126	53	161	114	70	44	2	1	0	605
VIMERCATE	18	8	95	44	120	70	44	42	0	0	0	441
N/D	3	2	22	6	22	10	6	5	0	0	0	76
Totale	103	65	576	271	737	475	265	209	17	9	1	2.728

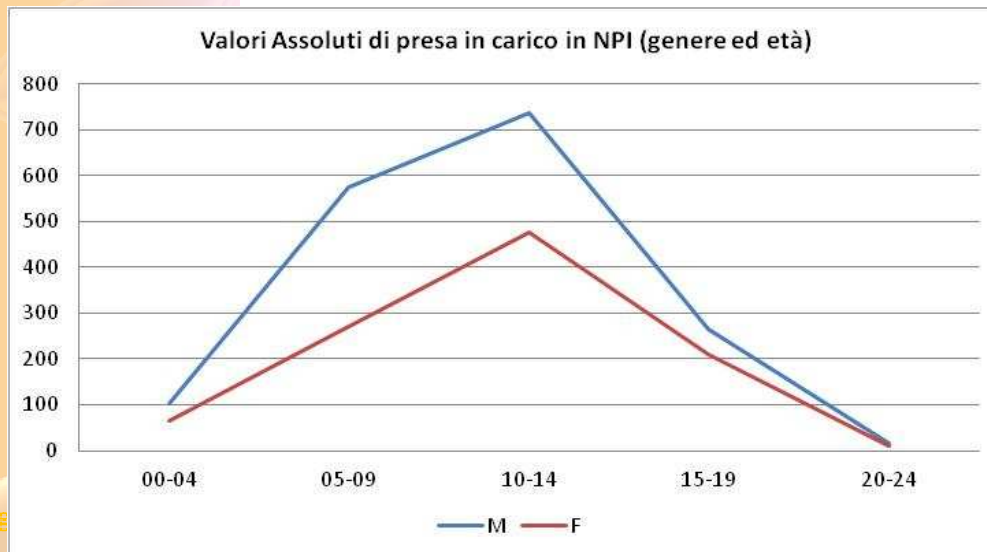

La presa in carico delle UONPIA territoriali, censite tramite l'Anagrafe Dinamica della Disabilità, riguarda in maggior misura la fascia di età relativa al primo ciclo scolastico e coinvolge maggiormente il genere maschile.

Presa in carico dei Servizi di NPIA territoriale

Distretto età e genere

La presa in carico dei servizi di Neuropsichiatria infantile riguarda complessivamente l'1,30% delle persone di età compresa tra gli 00 e i 24 anni residenti nel territorio dell'ASL di Monza e Brianza, e risulta in particolar modo concentrata sulle fasce di età corrispondenti al primo ciclo di studi (05-09 e 10-14).

All'interno delle fasce di età citate, la prevalenza dei residenti nei diversi Distretti risulta poco omogenea. In particolare, i residenti dei Distretti di Desio e Seregno mostrano la maggior presenza percentuale nelle prese in carico, al contrario i residenti dei Distretti di Carate e Monza evidenziano una percentuale di presa in carico intorno all'unità percentuale.

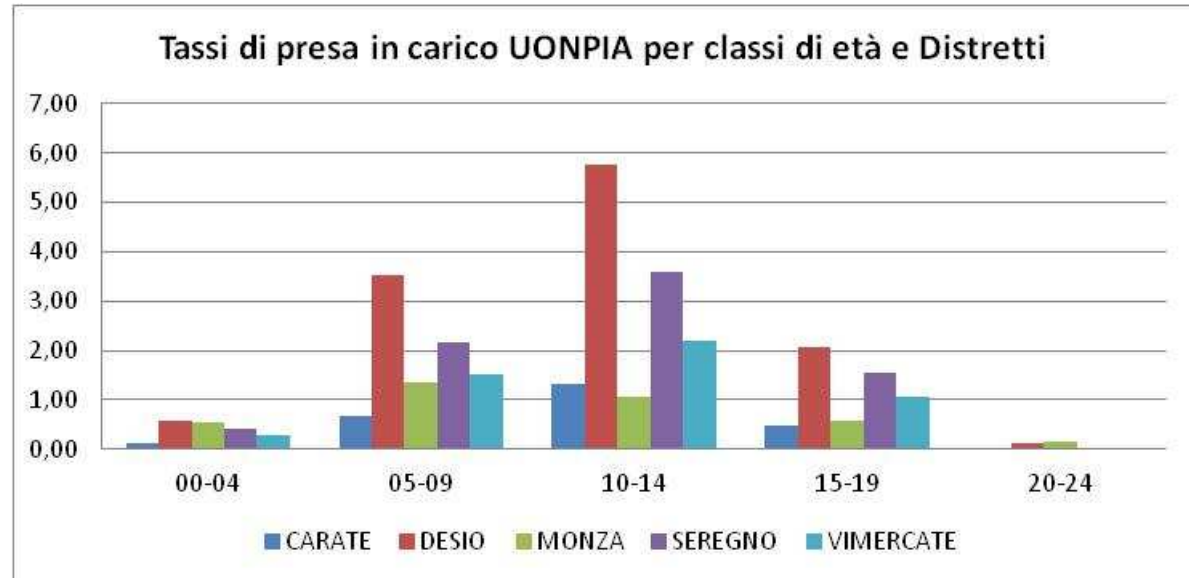

Distretti	00-04	05-09	10-14	15-19	20-24	TOT
CARATE	0,12	0,68	1,31	0,48	0,00	0,53
DESIO	0,58	3,51	5,76	2,07	0,12	2,42
MONZA	0,53	1,34	1,07	0,58	0,16	0,75
SEREGNO	0,41	2,17	3,59	1,56	0,04	1,56
VIMERCATE	0,28	1,52	2,21	1,05	0,00	1,02
TOT	0,39	1,91	2,89	1,19	0,07	1,30

Aggiornamento al

2014

Coinvolgimento dei servizi e certificazioni delle segnalazioni in Anagradis delle UONPIA territoriali

L'esame degli incroci relativi ai servizi attivi e alle certificazioni possedute dalle persone segnalate dai servizi di Neuropsichiatria Infantile all'Anagrafe Dinamica della Disabilità, permettono di evidenziare come le prese in carico UONPIA nella maggior parte interessino minori che siano anche certificati Alunno Disabile. Del campione segnalato, infatti, il 42,12% risulta essere in possesso di tale certificazione. Tale dato risulta in incremento di almeno 5 punti percentuali rispetto all'aggiornamento del 2013 (37,4% agg. 2013).

Altrettanto rilevante, anche se in minore percentuale, risulta la presenza di Certificazioni di Invalidità Civile tra le persone in carico presso le UONPIA (18,77%) e le contemporanee prese in carico da parte delle Amministrazioni Comunali (19,57%).

Aggiornamento al
2014

Servizi e/o attestazioni della Rete	00-04	05-09	10-14	15-19	>19	TOT	%
Certificazione Invalidità Civile	40	161	191	106	14	512	18,77
Amministrazioni Comunali	15	147	229	132	11	534	19,57
Psichiatria	0	0	0	2	1	3	0,11
Ex IDR	5	20	28	7	1	61	2,24
Certificazione Alunno disabile	45	347	543	211	3	1149	42,12
CDD	0	0	0	2	1	3	0,11
Ventilati	2	1	1	1	1	6	0,22
ADI	2	2	0	1	0	5	0,18
SFA/CSE	0	0	0	2	3	5	0,18
CSE Piccoli	0	3	8	1	0	12	0,44
SIL	0	0	0	0	3	3	0,11
SDO	15	41	30	19	3	108	3,96
Malattie Rare	10	21	30	12	1	74	2,71
Protesica Maggiore	29	90	114	41	3	277	10,15
Protesica Minore	9	29	21	5	0	64	2,35

Condizioni cliniche prese in carico UONPIA (*)

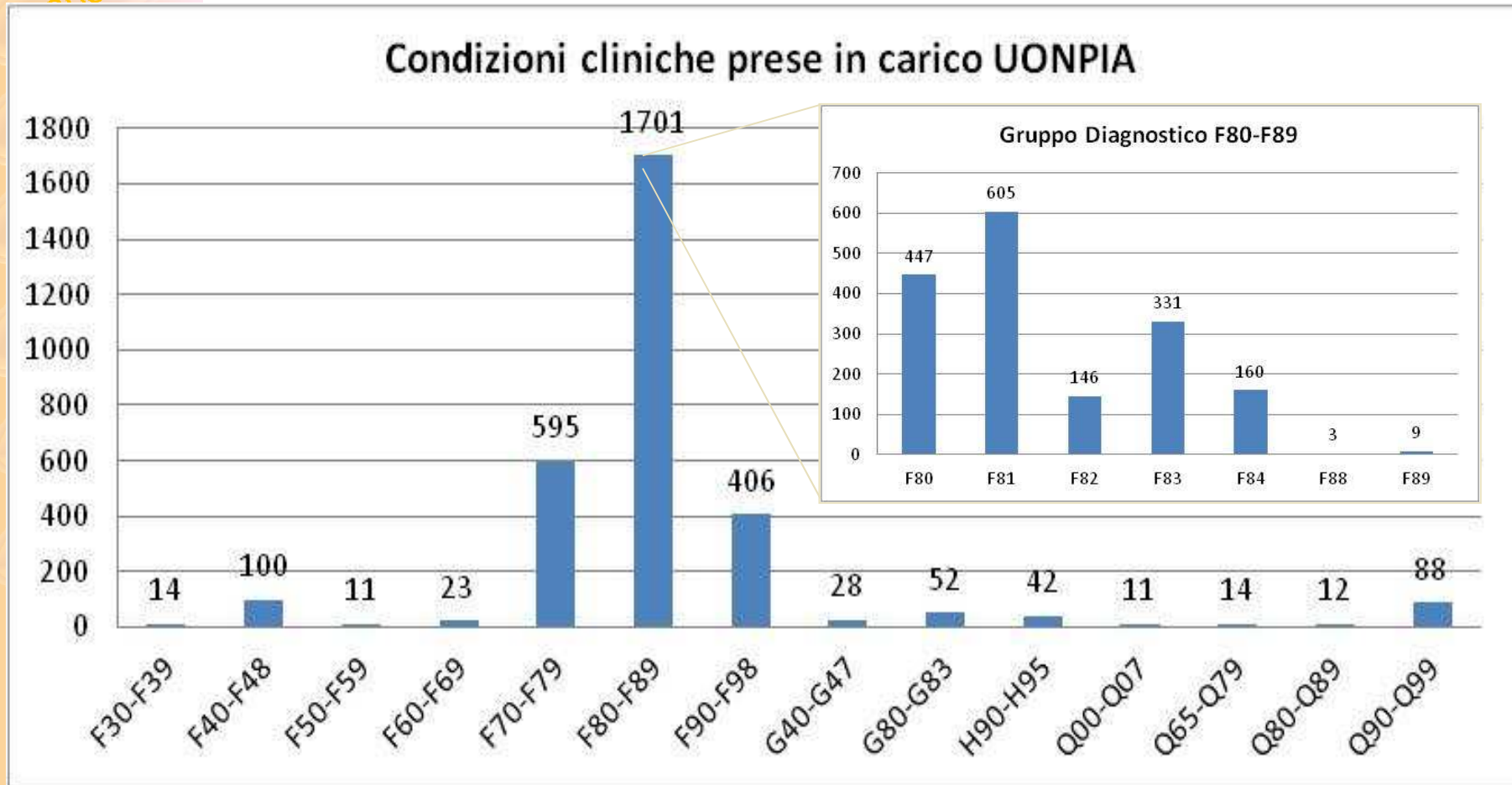

Coinvolgimento dei servizi e certificazioni nelle segnalazioni in Anagradis delle UONPIA territoriali

(intervento delle variabili età e diagnosi) 1/3

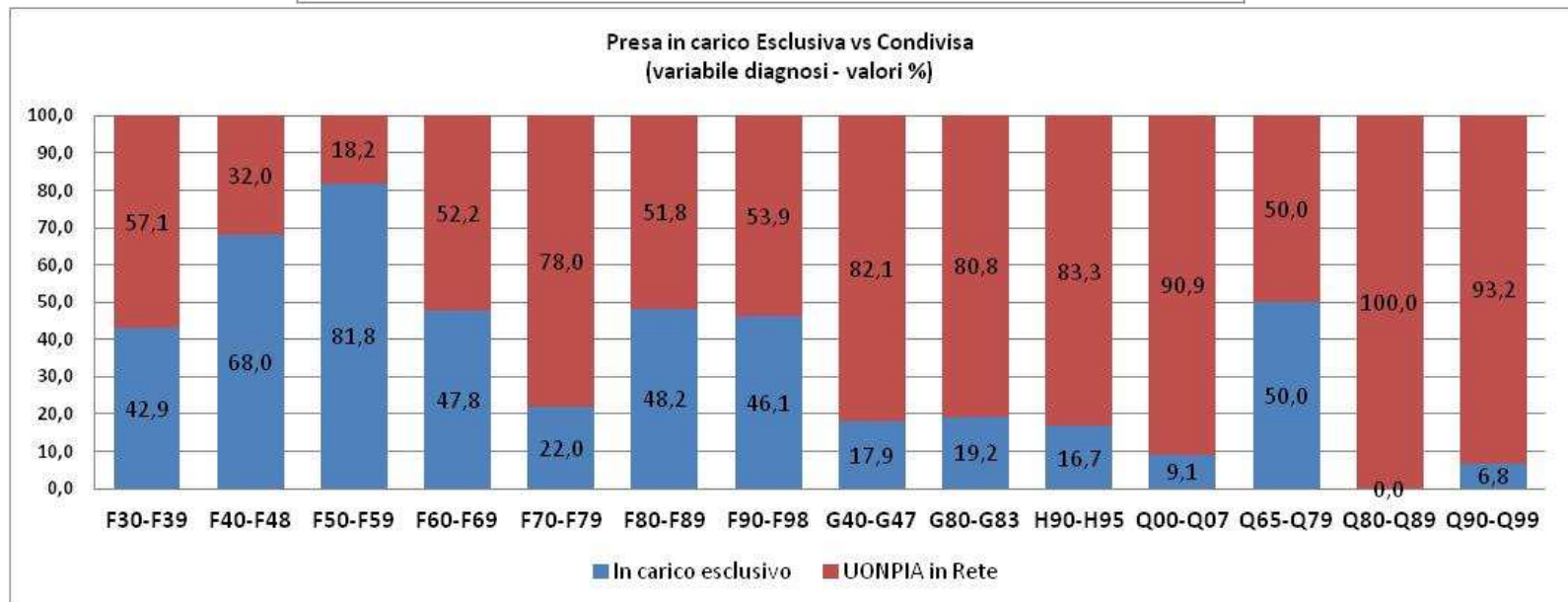
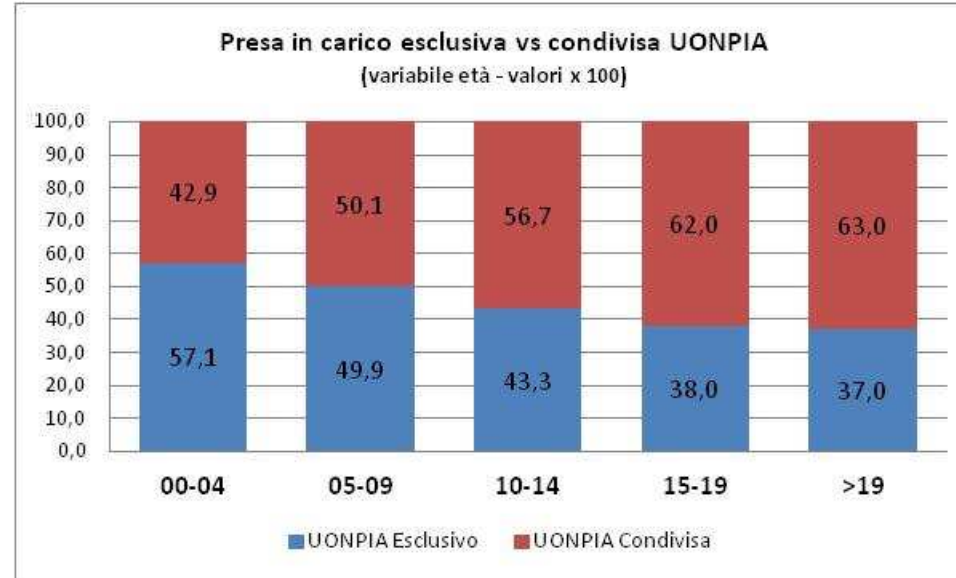

Coinvolgimento dei servizi e certificazioni nelle segnalazioni in Anagradis delle UONPIA territoriali

(intervento delle variabili età e diagnosi) 2/3

L'“Età” e la “Condizione clinica”, pur con pesi diversi, sembrano giocare un ruolo nella determinazione della tipologia di presa in carico. In particolare, con l'avanzare dell'età, la “presa in carico condivisa” costituisce la modalità prevalente di lavoro. Questa si attesta al valore massimo del 63% per i casi di età > di 19 anni.

Molto più netta, invece è l'influenza della condizione clinica. In particolare, si osserva come la maggior presenza di prese in carico condivise riguardi condizioni cliniche la cui espressione funzionale richiede, tra le altre cose, la messa a punto di interventi di carattere educativo o di ausili per favorire lo sviluppo dell'autonomia. In tal senso, per esempio, può quindi essere compresa una maggior partecipazione della rete nel caso del *Ritardo Mentale* (F70-F79) data la necessità di prevedere supporti di carattere educativo per favorire i processi cognitivi, le capacità adattive e le abilità sociali. Al contrario, sembrerebbe che le condizioni cliniche rientranti nelle codifiche F40-F48 e F50-F58 possano beneficiare solo dell'intervento sanitario.

Per quanto riguarda, invece, il gruppo diagnostico F80-F89, data la numerosità delle persone che presentano tali condizioni cliniche, nonché l'elevata eterogeneità delle stesse si è ritenuto opportuno approfondirne l'esame.

Coinvolgimento dei servizi e certificazioni nelle segnalazioni in Anagradis delle UONPIA territoriali (intervento delle variabili età e diagnosi) 3/3

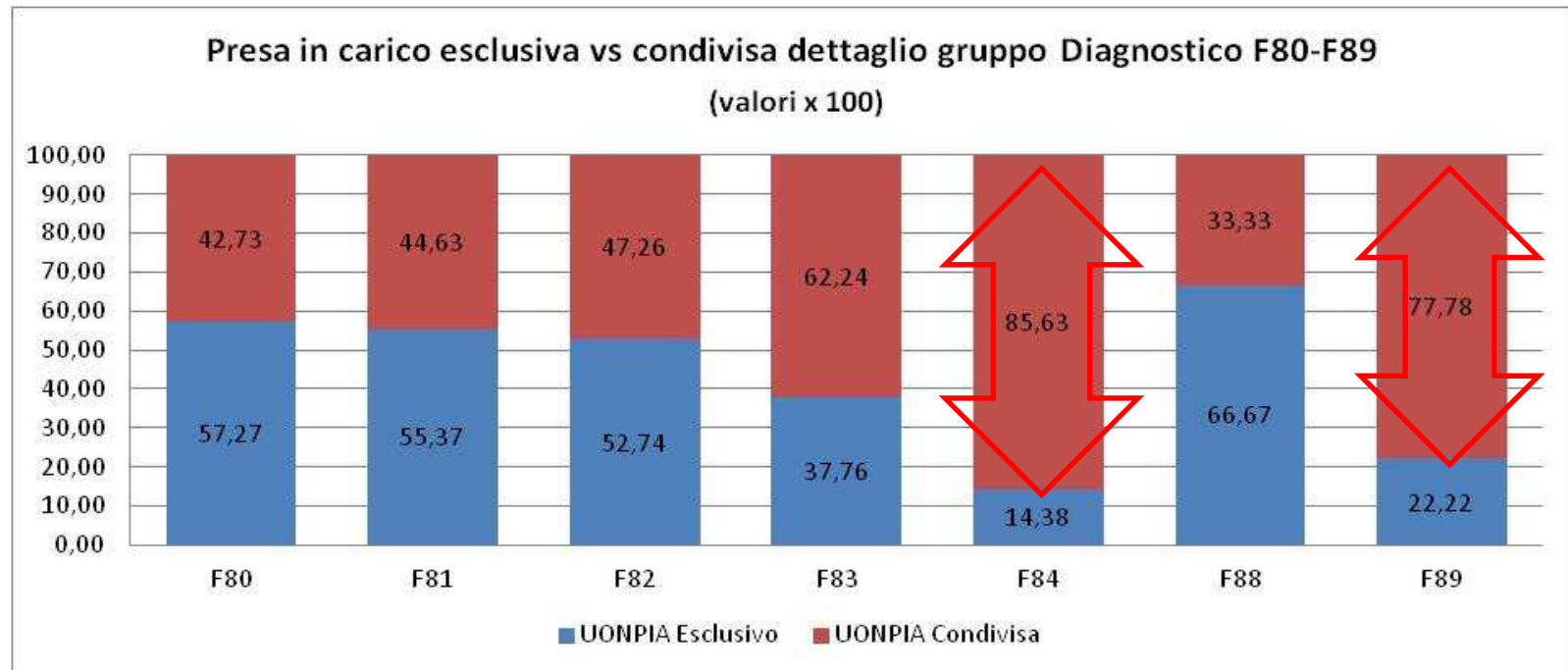

L'esame di dettaglio del gruppo diagnostico F80-F89 evidenzia come la minima differenza percentuale tra presa in carico condivisa ed esclusiva (rispettivamente del 51,8% vs 48,2%), in realtà non si riflette in egual modo nelle singole diagnosi di cui è composto il raggruppamento. Nello specifico essa non appare confermata nel caso delle diagnosi di *Autismo* (F84) e dei *Disturbi dello Sviluppo psicologico non Specificati* (F89). In questi casi, infatti, si evidenzia in modo predominante la presa in carico condivisa con altri enti. E' ragionevole supporre che, all'origine di tale evidenza, vi siano le stesse ragioni discusse in precedenza a proposito delle predominanze della prese in carico condivise nel caso delle diagnosi di *Ritardo Mentale* (F70-F79), i *Disturbi Episodici e Parossistici* (G40-G47), le *Paralisi Cerebrale e altre Sindromi Paralitiche* (G80-G83).

2005

2006

Presa in carico servizi NPIA e Riabilitativa ambulatoriale ex art.26 (ex IDR)

UONPIA Territoriale

(il dato comprende: 3 casi che hanno registrato anche un passaggio in UONPIA Extra Terr.le ed ex IDR; 58 casi con passaggi anche in ex IDR e 72 casi con passaggi anche in UONPIA Extra Terr.le)

2728

Ex IDR

(il dato comprende: 3 casi che hanno registrato anche un passaggio in UONPIA Extra Terr.le ed ex IDR, 43 casi con passaggi anche in UONPIA Extra Terr.le e 58 casi con passaggi anche in UONPIA Terr.le e ex IDR)

2425

UONPIA Extra Territoriale

(il dato comprende: 3 casi che hanno registrato anche un passaggio in ex IDR e UONPIA Terr.li; 43 casi con passaggi in ex IDR e 72 casi con passaggi anche dalle UONPIA Terr.li)

936

2012

Valori assoluti prese in carico dei Servizi di Neuropsichiatria Infantile e Istituti di Riabilitazione

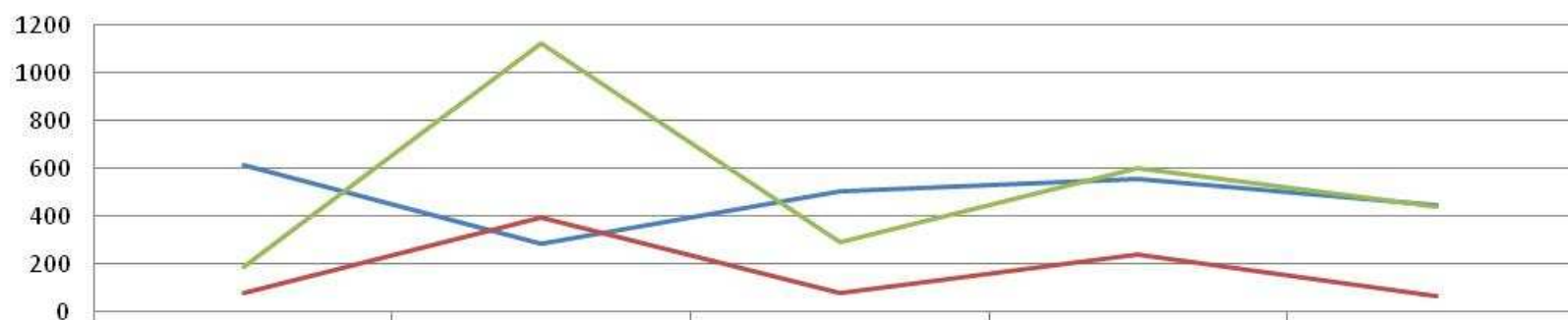

Aggiornamento al

2014

Riabilitativa ambulatoriale ex art.26 (ex IDR)

Attività ex IDR del Territorio ASL di Monza e Brianza

Distretto	00-04	05-09	10-14	15-19	20-24	25-29	30-34	35-39	40-44	45-49	50-54	55-59	60-64	Totale
CARATE	109	194	177	58	4	3	8	8	10	5	5	11	23	615
DESIO	26	81	85	25	1	2	4	4	7	11	14	9	19	288
MONZA	48	115	144	45	2	13	9	11	18	26	21	27	26	505
SEREGNO	37	95	113	51	6	10	7	6	23	43	47	54	64	556
VIMERCATE	40	149	138	37	7	4	3	6	10	13	11	10	19	447
N/D	0	7	4	0	0	0	0	1	0	0	0	1	1	14
Totale	260	641	661	216	20	32	31	36	68	98	98	112	152	2.425

	00-04	05-09	10-14	15-19	20-24	25-29	30-34	35-39	40-44	45-49	50-54	55-59	60-64	Totale
CARATE	1,51	2,55	2,45	0,84	0,06	0,04	0,09	0,07	0,08	0,04	0,04	0,11	0,25	0,51
DESIO	0,27	0,84	0,92	0,28	0,01	0,02	0,03	0,03	0,04	0,07	0,10	0,07	0,17	0,19
MONZA	0,65	1,39	1,77	0,58	0,03	0,16	0,10	0,09	0,12	0,17	0,17	0,25	0,26	0,38
SEREGNO	0,45	1,15	1,48	0,70	0,08	0,12	0,06	0,05	0,16	0,30	0,38	0,50	0,65	0,42
VIMERCATE	0,43	1,63	1,61	0,45	0,08	0,04	0,03	0,04	0,06	0,08	0,08	0,09	0,17	0,31
Totale	0,63	1,49	1,62	0,55	0,05	0,07	0,06	0,05	0,09	0,13	0,15	0,20	0,30	0,35

2005 Attività ex IDR – Età e Distretti (valori x 100)

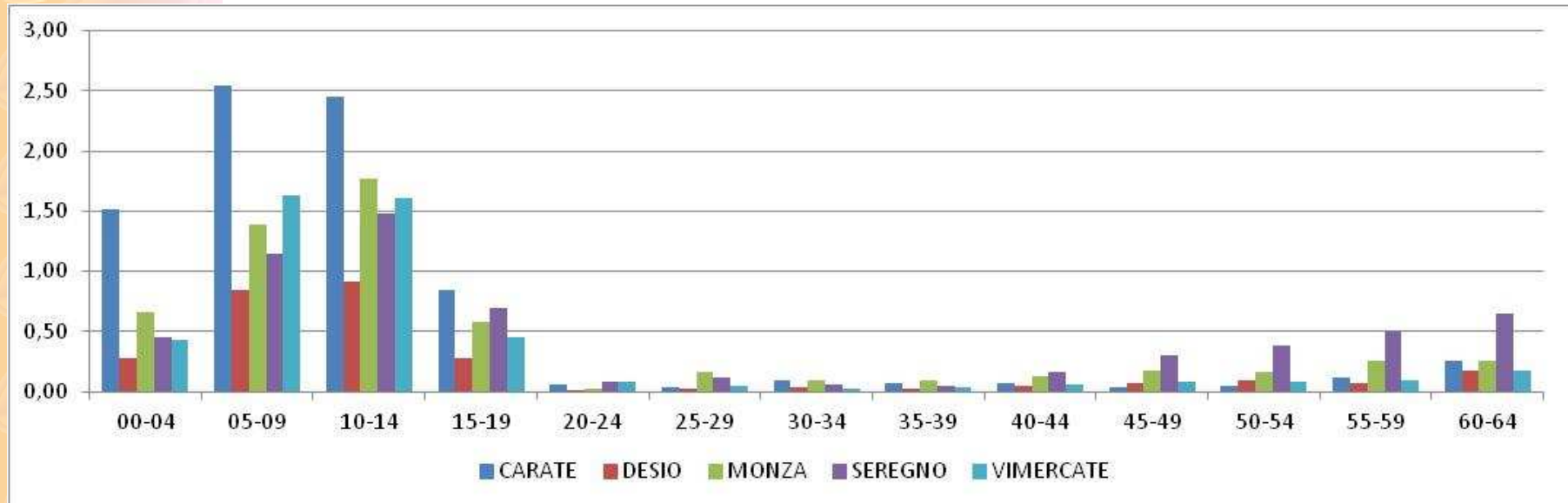

All'interno dell'arco temporale compreso tra 00-64 anni, l'attività degli ex IDR sembra interessare principalmente la popolazione di età compresa tra gli 00 e i 19 anni con particolare riferimento alla popolazione in età scolare (primo ciclo di studi) residente al Distretto di Carate. Infatti, più del 2% dei minori di età compresa tra i 05-14 anni residente nel territorio di Carate affersce ai servizi di riabilitazione. Sicuramente la presenza dell'U.d.O. "La Nostra Famiglia di Carate" sul territorio distrettuale spiega una prevalenza di presa in carico con uno scarto dell'1%, rispetto agli altri territori.

Rispetto a quanto osservato nell'aggiornamento del 2013, il dato relativo al Distretto di Vimercate mostra, invece, una flessione nelle fasce di età 05-09 e 10-14 e riduce lo scarto con i dati di prevalenza riferiti ai residenti nel territorio di Monza.

Diagnosi ex IDR (*) (frequenza > 10)

	00-04	05-09	10-14	15-19	20-24	25-29	30-34	35-39	40-44	45-49	50-54	55-59	60-64	Totale
F40-F48	26	13	2	0	0	0	0	0	0	0	0	0	0	41
F70-F79	7	28	34	10	0	0	0	0	0	0	0	0	0	79
F80-F89	123	460	361	40	0	1	0	0	0	1	0	0	0	986
F90-F98	6	34	26	2	0	0	0	0	0	0	0	0	0	68
G10-G13	0	3	0	1	0	1	3	5	4	5	4	8	6	40
G20-G26	0	0	0	0	0	0	1	0	0	2	1	3	8	15
G35-G37	0	0	0	0	0	1	3	7	9	16	18	14	16	84
G70-G73	0	3	1	1	3	3	1	0	3	3	6	1	0	25
G80-G83	14	12	13	19	6	14	15	11	13	16	5	15	11	164
G90-G99	2	2	1	1	0	0	0	0	2	1	3	2	1	15
I60-I69	1	1	3	3	0	0	0	4	5	5	13	10	18	63
I95-I99	0	0	0	0	1	0	0	0	1	4	4	2	4	16
M00-M25	2	4	5	3	0	0	0	0	1	3	6	8	12	44
M40-M54	26	21	148	122	3	3	3	1	12	11	10	14	35	409
M60-M79	0	1	1	0	0	0	1	2	2	2	2	4	3	18
Q00-Q07	1	1	3	1	2	2	1	1	1	1	0	0	1	15
Q65-Q79	11	3	7	2	0	1	1	0	1	2	2	1	0	31
Q90-Q99	9	4	19	4	0	0	0	1	1	1	0	0	0	39
R25-R29	2	2	3	0	0	0	0	0	0	1	2	3	4	17
R47-R49	3	14	1	0	0	0	0	0	0	0	0	1	1	20
T90-T98	0	2	1	2	2	5	0	0	8	10	4	9	12	55
Z70-Z76	12	13	13	0	0	0	0	0	0	0	0	0	0	38
Z80-Z99	0	0	2	0	1	0	1	1	1	9	10	8	8	41
Totale	245	621	644	211	18	31	30	33	64	93	90	103	140	2.323

La condizioni cliniche che determinano l'attivazione degli ex IDR sono quelle relative al gruppo diagnostico dei *Disturbi dello sviluppo Psicologico* (F80-F89 pari al 40,66% sul totale dei gruppi diagnostici con frequenza maggiore di 10 casi) e riguardano in particolare i minori frequentanti il primo ciclo scolastico, così come osservato per le prese in carico della UONPIA. Un altro gruppo particolarmente numeroso è costituito dal gruppo M40-M54 (*Dorsopatie*) che rappresentano il 16,87% dei gruppi diagnostici con frequenza maggiore di 10 casi). Mentre i gruppi diagnostici F80-F89 e M40-M43 sono particolarmente presenti nelle fasce di età 05-19 anni, il gruppo diagnostico G80-G83 *Paralisi cerebrali e altre sindromi paralitiche* si distribuisce in modo omogeneo nell'arco temporale 00-64 anni.

(*) Per la specifica della condizioni cliniche è possibile consultare la legenda a pag. 64

Ex IDR-UONPIA

2005

Valori assoluti di presa in carico ex IDR (per 11 casi non è disponibile l'informazione relativa al Distretto di Residenza)					
Distretto	00-04	05-09	10-14	15-19	Totale
CARATE	109	194	177	58	538
DESIO	26	81	85	25	217
MONZA	48	115	144	45	352
SEREGNO	37	95	113	51	296
VIMERCATE	40	149	138	37	364
Totale	260	634	657	216	1.767

Valori assoluti di presa in carico UONPIA (per 76 casi non è disponibile il dato relativo al Distretto di Residenza)					
Distretti	00-04	05-09	10-14	15-19	Totale
CARATE	9	52	95	33	189
DESIO	55	338	533	185	1.111
MONZA	39	111	87	45	282
SEREGNO	34	179	275	114	602
VIMERCATE	26	139	190	86	441
Totale	163	819	1180	463	2.625

Prevalenza Utenti in carico ex IDR					
Distretto	00-04	05-09	10-14	15-19	Totale
CARATE	1,51	2,55	2,45	0,84	1,86 ↑
DESIO	0,27	0,84	0,92	0,28	0,58 ↓
MONZA	0,65	1,39	1,77	0,58	1,12
SEREGNO	0,45	1,15	1,48	0,70	0,94 ↓
VIMERCATE	0,43	1,63	1,61	0,45	1,04
Totale	0,63	1,48	1,61	0,55	1,08

Prevalenza Utenti in carico UONPIA					
Distretti	00-04	05-09	10-14	15-19	Totale
CARATE	0,12	0,68	1,31	0,48	0,65 ↓
DESIO	0,58	3,51	5,76	2,07	2,98 ↑
MONZA	0,53	1,34	1,07	0,58	0,90
SEREGNO	0,41	2,17	3,59	1,56	1,92 ↑
VIMERCATE	0,28	1,52	2,21	1,05	1,26
Totale	0,39	1,91	2,89	1,19	1,60

La lettura integrata dei dati di Anagradis relativi alla presa in carico delle strutture che sul territorio dell'ASL MB operano a favore dei minori, permette di osservare una rilevante compensazione delle risposte delle UONPIA e degli ex IDR sul territorio, in particolare per i Distretti di Carate Desio e Seregno. Così, alla maggior presenza nella presa in carico UONPIA per il territorio di Desio e Seregno (rispettivamente del 2,98% e del 1,92%) corrisponde una minor presenza degli ex IDR. Al contrario, gli ex IDR sembrano costituire un maggior riferimento per i residenti nel territorio di Carate.

Aggiornamento al
2014

Coinvolgimento dei servizi della rete e Certificazioni sulle prese in carico ex IDR 1/2

37

Servizi attivi e/o attestazioni delle Rete	00-04	05-09	10-14	15-19	20-24	25-29	30-34	35-39	40-44	45-49	50-54	55-59	60-64	Totale	%
Cert.ne Invalidità Civile	69	169	151	56	14	24	21	26	45	55	56	56	79	821	33,86
Protesica Maggiore	39	65	123	87	10	19	18	20	32	36	38	37	60	584	24,08
Cert.ne Alunno Disabile	48	199	154	27	0	0	0	0	0	0	0	0	0	428	17,65
Amm.ni Comunali	20	101	108	32	10	14	8	12	19	16	12	10	11	373	15,38
SDO	47	34	21	11	2	3	2	5	8	11	14	9	15	182	7,51
Protesica Minore	14	13	16	8	3	12	4	11	15	11	10	14	30	161	6,64
Malattie Rare	9	25	26	7	2	2	3	5	5	10	4	13	8	119	4,91
UONPIA	5	20	28	7	1	0	0	0	0	0	0	0	0	61	2,52
UONPIA Extra Terr.le	4	26	9	7	0	0	0	0	0	0	0	0	0	46	1,90
ADI	4	1	2	1	0	0	2	2	3	4	3	7	4	33	1,36
SFA/CSE	0	0	0	0	3	8	4	3	5	9	1	3	0	36	1,48
Ventilati	1	1	0	1	1	2	1	0	1	3	2	4	3	20	0,82
CDD	0	0	0	4	2	2	0	2	2	0	0	1	1	14	0,58
CSE Piccoli	0	2	10	1	1	0	0	0	0	0	0	0	0	14	0,58
Psichiatria	0	0	0	0	0	0	0	2	1	1	2	3	1	10	0,41
CAH	0	0	0	0	0	2	1	1	0	1	1	2	0	8	0,33
SIL	0	0	0	1	2	1	2	0	0	0	1	0	0	7	0,29
SDOFAM	0	1	5	1	0	0	0	0	0	0	0	0	0	7	0,29
Appart.ti protetti	0	0	0	0	0	1	0	0	0	2	0	0	0	3	0,12
CSS	0	0	0	0	0	0	0	0	0	1	0	1	0	2	0,08
CAH	0	0	0	0	0	2	2	1	1	1	1	2	0	10	0,41
CDI	0	0	0	0	0	0	0	0	0	0	0	0	1	1	0,04

Coinvolgimento dei servizi della rete e Certificazioni sulle prese in carico ex IDR 2/2

L'osservazione dei servizi attivi e delle certificazioni possedute dalle persone che accedono agli ex IDR, incluse nell'Anagrafe Dinamica della Disabilità, oltre ad evidenziare una presenza elevata di persone con Certificazione di Invalidità Civile (33,86%), permette di osservare anche una presenza non indifferente di alunni con Certificazioni di Alunno Disabile (17,65%) e di prese in carico delle Amministrazioni Comunali (15,38%). Il coinvolgimento di questi servizi e le certificazioni possedute sembrano interessare, in particolare, la fascia di età corrispondente al primo ciclo di istruzione scolastica.

Oltre ad essere partecipi, insieme ad altri servizi, all'obiettivo dell'integrazione scolastica, gli ex IDR intervengono all'interno di aree di bisogno che coinvolgono in particolare l'impiego degli Ausili della Protesica Maggiore: la quasi totalità delle persone in carico agli ex IDR che risultano destinatari di ausili della Protesica Maggiore (84% dei casi) non sono in possesso della certificazione di alunno disabile.

Psichiatria – Distretto, età e genere

Distretti	MASCHI										FEMMINE										Totale
	<25	25-29	30-34	35-39	40-44	45-49	50-54	55-59	60-64	Tot M	<25	25-29	30-34	35-39	40-44	45-49	50-54	55-59	60-64	Tot F	
CARATE	12	20	20	36	44	48	46	29	17	272	16	13	21	29	37	38	51	45	24	274	546
DESIO	24	23	27	41	65	71	75	55	25	406	12	15	13	26	36	55	57	51	25	290	696
MONZA	13	29	32	45	44	55	34	32	34	318	13	13	18	33	55	65	59	50	31	337	655
SEREGNO	19	20	23	19	50	38	31	25	19	244	8	10	14	25	31	32	29	31	21	201	445
VIMERCATE	25	12	26	29	37	32	35	15	16	227	8	8	13	11	37	41	29	33	22	202	429
N/D	9	5	16	17	6	12	21	10	6	102	6	7	6	12	11	13	11	15	6	87	189
Totale	102	109	144	187	246	256	242	166	117	1.569	63	66	85	136	207	244	236	225	129	1.391	2.960

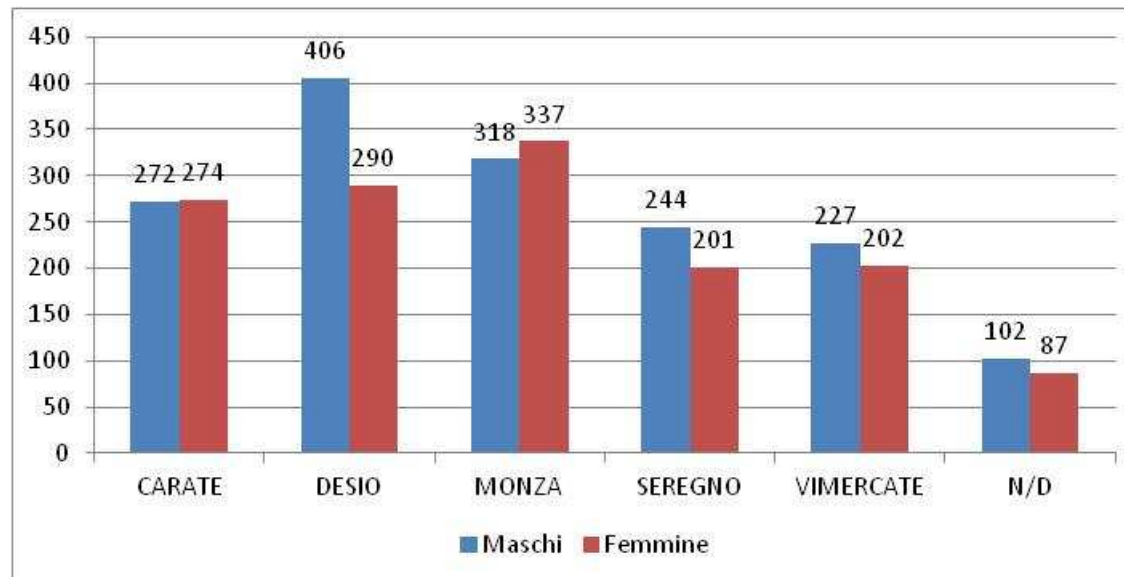

Aggiornamento al
2014

Psichiatria

Distretti	< 25	25-29	30-34	35-39	40-44	45-49	50-54	55-59	60-64	Totale
CARATE	28	33	41	65	81	86	97	74	41	546
DESIO	36	38	40	67	101	126	132	106	50	696
MONZA	26	42	50	78	99	120	93	82	65	655
SEREGNO	27	30	37	44	81	70	60	56	40	445
VIMERCATE	33	20	39	40	74	73	64	48	38	429
N/D	15	12	22	29	17	25	32	25	12	189
Totale	165	175	229	323	453	500	478	391	246	2.960

Distretti	< 25	25-29	30-34	35-39	40-44	45-49	50-54	55-59	60-64	Totale
CARATE	0,08	0,44	0,45	0,56	0,62	0,63	0,84	0,75	0,45	0,45
DESIO	0,08	0,38	0,34	0,45	0,61	0,75	0,91	0,88	0,45	0,45
MONZA	0,07	0,53	0,54	0,65	0,69	0,80	0,74	0,77	0,65	0,50
SEREGNO	0,07	0,35	0,34	0,33	0,57	0,48	0,49	0,52	0,41	0,33
VIMERCATE	0,08	0,22	0,35	0,28	0,47	0,47	0,49	0,42	0,34	0,30
Totale	0,08	0,41	0,44	0,49	0,61	0,66	0,75	0,71	0,48	0,43

Aggiorna

2014

Psichiatria (valori x 100)

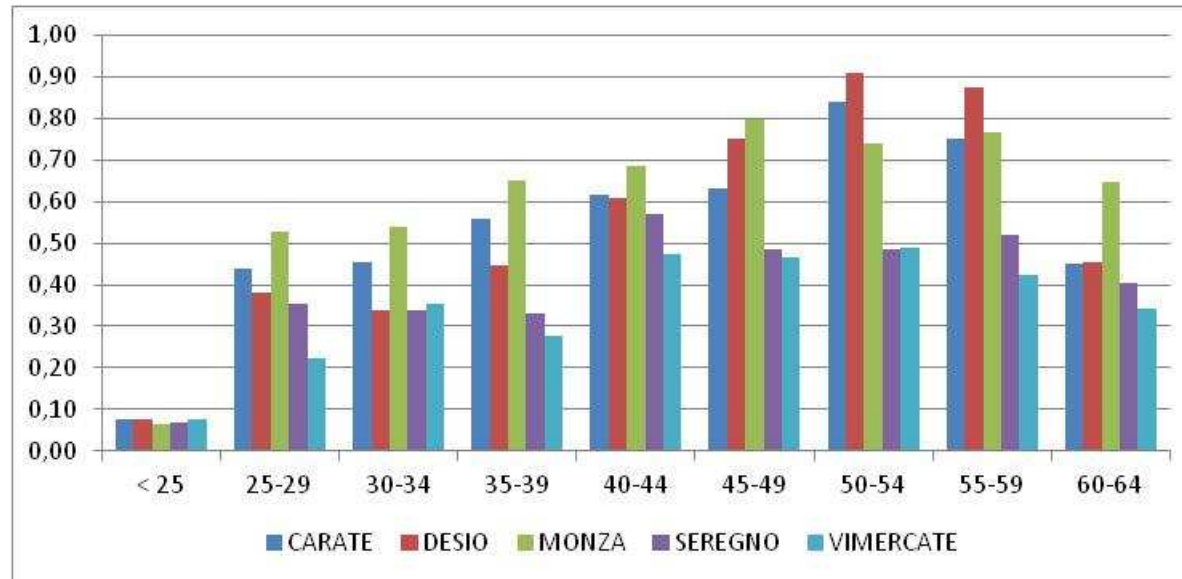

I dati di prevalenza delle prese in carico in Psichiatria, inclusi in Anagradis, mostrano una progressione costante che trova il suo valore massimo in corrispondenza delle fasce di età comprese tra i 50 e i 59 (rispettivamente del 0,75% e dello 0,71%) anni con una distribuzione diversificata ne vari Distretti.

Condizioni cliniche psichiatria

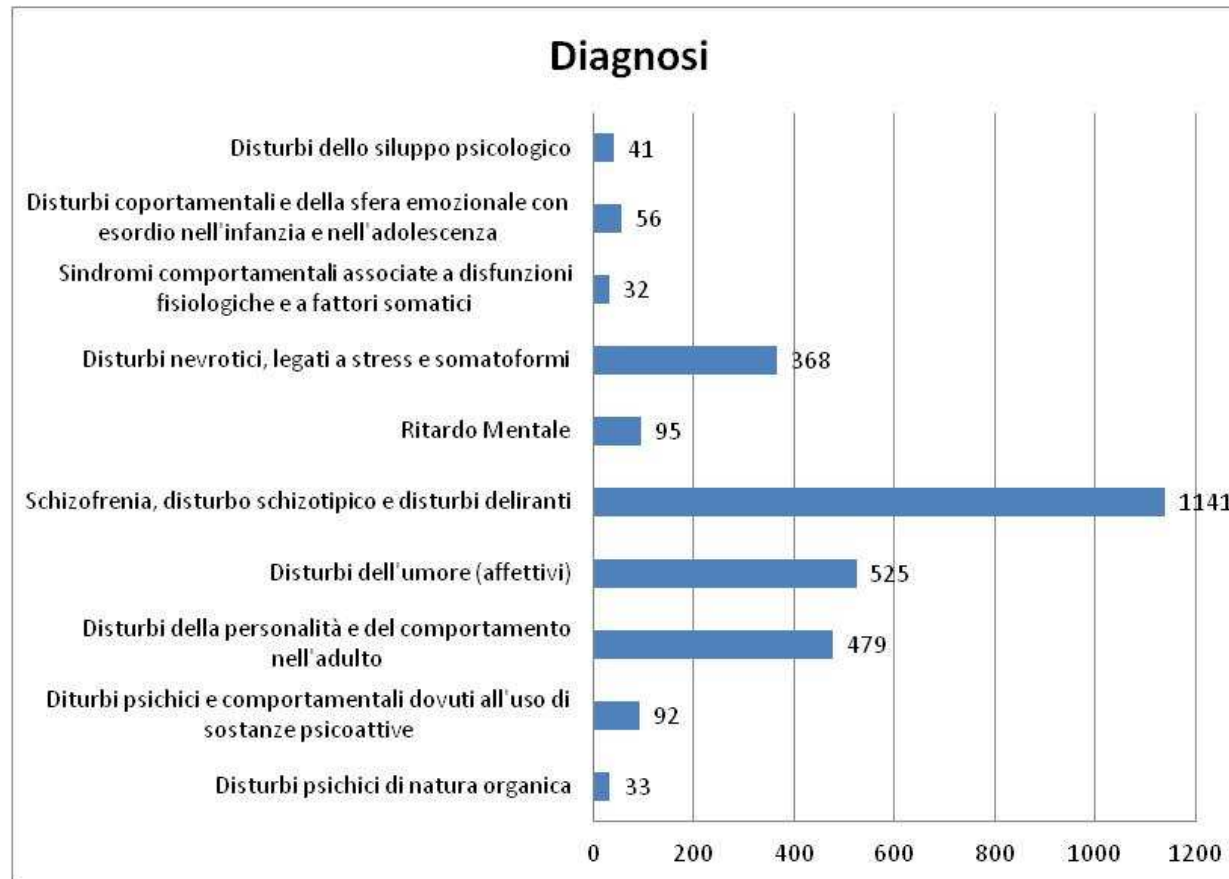

Le problematiche cliniche maggiormente rappresentate nel campione di Anagradis sono quelle relative alle *Sindromi Schizofreniche* (1.141 casi), seguite dai *Disturbi dell'Umore* (525 casi) e dai *Disturbi della Personalità* (479 casi). Sono presenti, anche se in misura minore rispetto alle condizioni cliniche citate in precedenza, anche i *Disturbi Nevrotici legati a stress e somatoformi* (368 casi).

Accesso ai servizi di psichiatria

Servizi	< 19 a.	15-19	20-24	25-29	30-34	35-39	40-44	45-49	50-54	55-59	60-64	Totale
CPS	0	16	69	108	134	204	294	302	270	218	142	1.757
Ambulatorio	0	3	22	43	55	69	106	108	97	81	43	627
Centro Diurno	0	6	23	47	48	56	97	99	87	80	26	569
SPDC	1	23	49	55	77	106	134	151	142	92	56	886
Centri Residenziali	0	4	19	37	42	67	94	87	75	58	46	529

I servizi coinvolti nella presa in carico mostra una attivazione prevalente del CPS (Centro Psico Sociale) e dell'SPDC (21% del campione) seguito da una sostanziale equidistribuzione negli altri servizi.

Il dato relativo ai Centri Residenziali raggruppa gli accessi ai seguenti servizi: Comunità Residenziale ad Alta Assistenza; Comunità Residenziale a Media Assistenza; Comunità Protetta con ass. 24 ore; Comunità Protetta con ass. >8 ore; Comunità protetta con ass. < 8 ore.

2014

Psichiatria: Accesso ai servizi della rete

Etichette di riga	< 19 a.	15-19	20-24	25-29	30-34	35-39	40-44	45-49	50-54	55-59	60-64	Totale	%
Certificazione di Invalidità Civile	0	8	36	61	105	149	251	260	222	184	124	1.400	47,30
Comune	1	7	14	12	32	32	50	51	40	42	28	309	10,44
Ex IDR 13	0	0	0	0	0	2	1	1	2	3	1	10	0,34
UONPIA	0	2	1	0	0	0	0	0	0	0	0	3	0,10
Certificazione di Alunno Disabile	0	4	0	0	0	0	0	0	0	0	0	4	0,14
Centro Diurno Disabili	0	0	0	1	0	2	0	1	0	0	1	5	0,17
Residenza Sanitaria Disabili	0	0	0	0	0	0	0	0	1	0	0	1	0,03
CDI	0	0	0	0	0	0	0	0	0	0	1	1	0,03
Ventilati	0	0	0	0	0	0	0	3	1	4	0	8	0,27
ADI	1	0	0	0	0	3	0	2	0	6	2	14	0,47
Residenza Sanitaria Anziani	0	0	0	0	0	0	0	0	0	0	4	4	0,14
SFA/CSE	0	0	0	1	1	1	2	0	0	1	0	6	0,20
Appartamenti Protetti	0	0	0	0	0	0	0	0	2	1	0	3	0,10
CAH	0	0	0	0	0	0	0	1	0	1	0	2	0,07
SIL	0	1	6	4	19	23	25	19	7	6	2	112	3,78
SDOFAM	0	0	0	0	0	0	0	1	0	0	0	1	0,03
SDO	1	19	48	51	67	98	119	148	131	87	54	823	27,80
Malattie Rare	0	0	2	4	4	2	6	5		2	3	28	0,95
Protesica Maggiore	2	1	4	1	4	6	13	19	14	20	16	100	3,38
Protesica Minore	2	2	2	2	2	5	4	10	14	14	10	67	2,26
Presa in carico esclusiva	0	10	45	71	67	111	139	143	176	153	83	999	33,75

Il 47,30% delle persone, che rispondono ai criteri di elezione di Anagradis per i Servizi di Psichiatria, risultano in possesso della Certificazione di Invalidità Civile. Il 27,80% del campione analizzato, ha avuto almeno un ricovero ospedaliero.

I servizi maggiormente rappresentati nella presa in carico delle persone che afferiscono alla Psichiatria, anche se in percentuale modesta, sono le Amministrazioni Comunali (10,44% dei casi) e il Servizio di Inserimenti Lavorativi (3,78%). Per il 33,75% dei casi invece è presente una presa in carico esclusiva.

Servizi socio sanitari CSS – Comunita' Alloggio socio sanitarie

Distretti	30-34	35-39	40-44	45-49	50-54	55-59	60-64	Totale
CARATE	1	1	0	1	2	3	0	8
DESIO	1	1	4	4	3	0	0	13
MONZA	0	0	0	2	2	0	1	5
SEREGNO	1	0	0	2	2	1	0	6
VIMERCATE	0	1	0	0	1	0	0	2
Totale	3	3	4	9	10	4	1	34

Le quattro CSS presenti sul territorio dell'ASL MB hanno accolto, nel 2013, 34 persone residenti nell'ASL MB; il genere maschile risulta prevalente (64,7%). Il *Ritardo Mentale* costituisce la condizione clinica maggiormente rappresentata (F70-F79 – 27 occorrenze).

Ospiti CSS età e genere

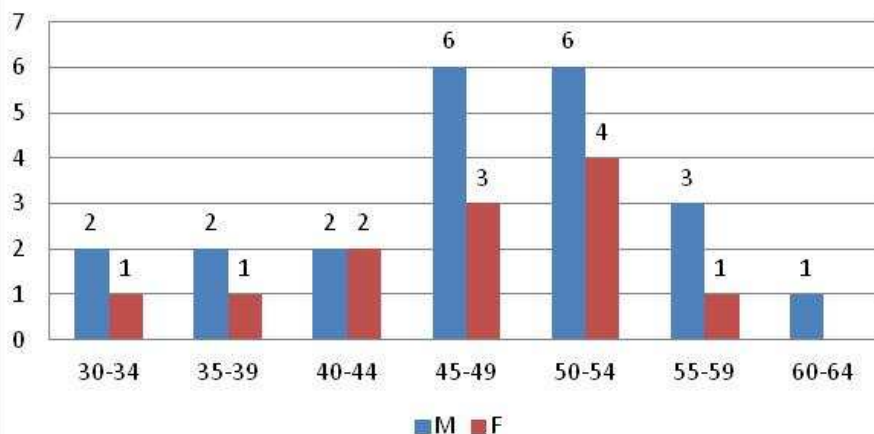

Condizioni cliniche ospiti CSS > 3

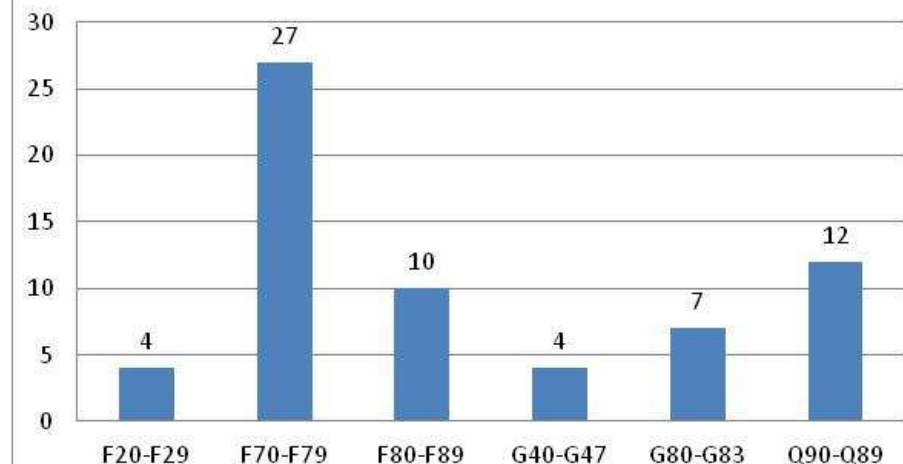

Servizi socio sanitari CDD

Centro Diurno Disabili 1/2

Distretti	15-19	20-24	25-29	30-34	35-39	40-44	45-49	50-54	55-59	60-64	Totale
CARATE	1	9	8	7	13	13	10	10	6	0	77
DESIO	7	18	16	13	22	24	18	10	3	1	132
MONZA	8	19	14	15	17	13	6	6	3	1	102
SEREGNO	6	10	8	7	12	14	6	10	3	1	77
VIMERCATE	9	14	9	13	20	16	11	5	2	3	102
N/D	0	1	0	0	1	0	0	0	0	0	2
Totale	31	71	55	55	85	80	51	41	17	6	492

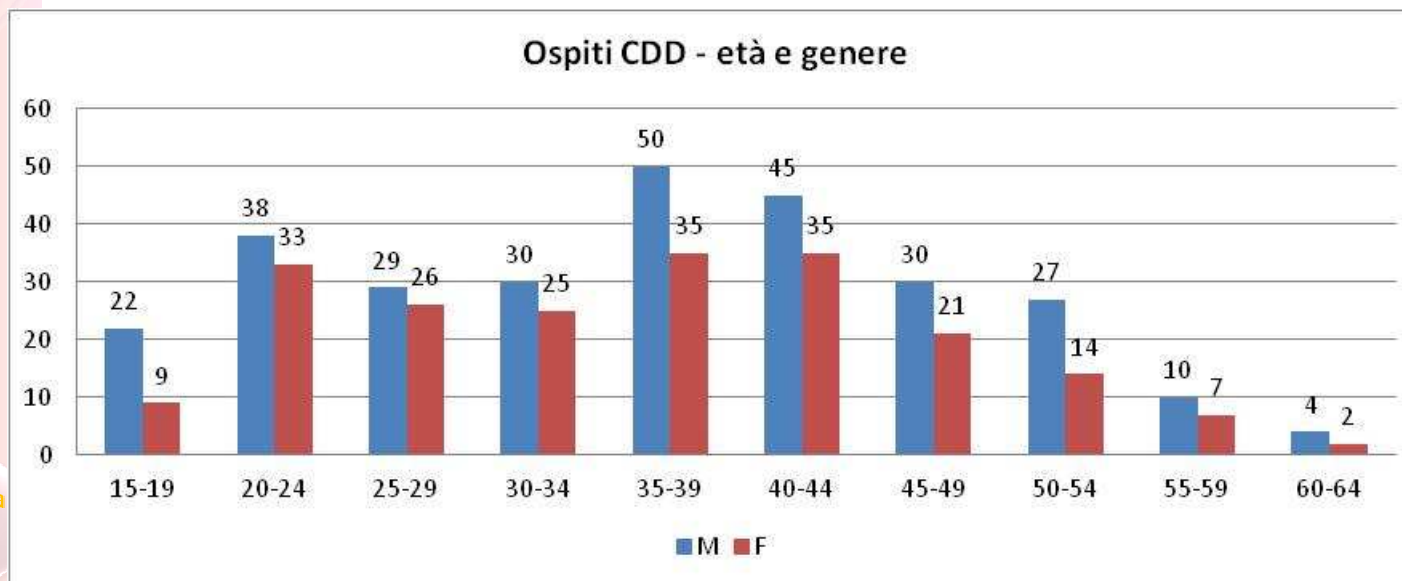

Servizi Socio Sanitari CDD (*)

Centro Diurno Disabili 2/2

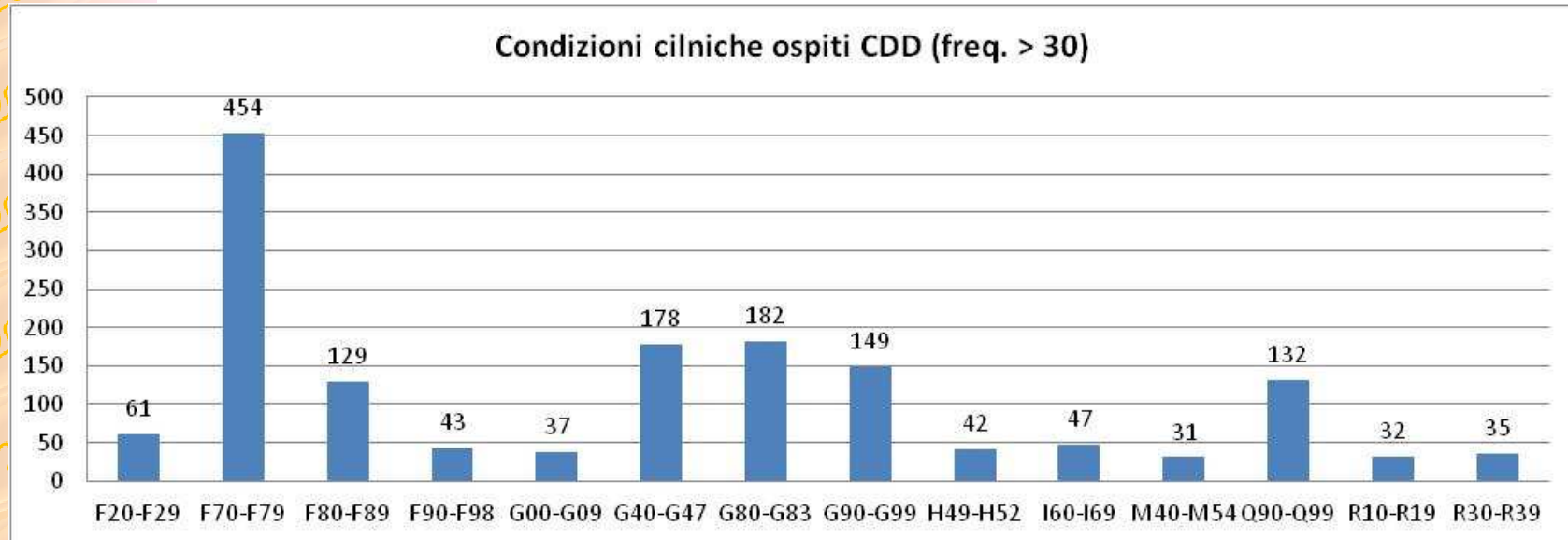

I 22 CDD presenti sul territorio dell'ASL, nel 2013, hanno accolto 530 persone, di queste quasi il 93% (492 persone) sono cittadini residenti nei comuni della provincia di Monza e Brianza, e sono inclusi in Anagrafis. La distribuzione per fasce d'età e genere evidenzia una maggiore presenza del genere maschile rispetto al femminile (57,92% contro 42,08%). Il 33% degli ospiti si colloca all'interno della fascia di età compresa tra i 35 e i 44 anni. Si evidenzia, inoltre, la presenza di molte persone incluse nella fascia d'età più giovane (31 persone di età 15-19), di queste solo 10 sono minorenni, e sono stati autorizzate all'ingresso presso la struttura, con la garanzia di un adeguamento degli interventi vista la giovane età.

Servizi Socio Sanitari RSD

Residenze Sanitarie Assistenziali per Disabili

Distretto	20-24	25-29	30-34	35-39	40-44	45-49	50-54	55-59	60-64	Totale
CARATE	0	0	1	1	0	1	1	0	3	7
DESIO	2	1	1	4	10	8	11	8	16	61
MONZA	0	0	1	0	2	0	1	2	0	6
SEREGNO	0	1	0	2	4	6	8	13	10	44
VIMERCATE	2	4	2	2	10	5	3	0	2	30
N/D	0	0	0	0	1	0	0	0	0	1
Totale	4	6	5	9	27	20	24	23	31	149

Le 4 RSD presenti sul territorio dell'ASL nel 2013 hanno accolto 201 persone, di queste il 93,5% (188 persone) sono cittadini residenti nei comuni della Provincia di Monza e Brianza, e sono inclusi in Anagradis. Come negli anni precedenti si evidenzia la presenza di 39 cittadini che, raggiunta l'età anziana, mantengono il loro domicilio presso la struttura residenziale eletta a dimora.

Per quanto riguarda le 149 persone, di età compresa tra i 20 e i 64 anni, inserite nelle RSD, anche quest'anno i dati mostrano una elevata presenza di persone disabili appartenenti al genere maschile, dato che aumenta con l'avanzare dell'età. Tale predominanza si giustifica, in parte, con la presenza sul territorio di una RSD dedicata

solo al genere maschile.

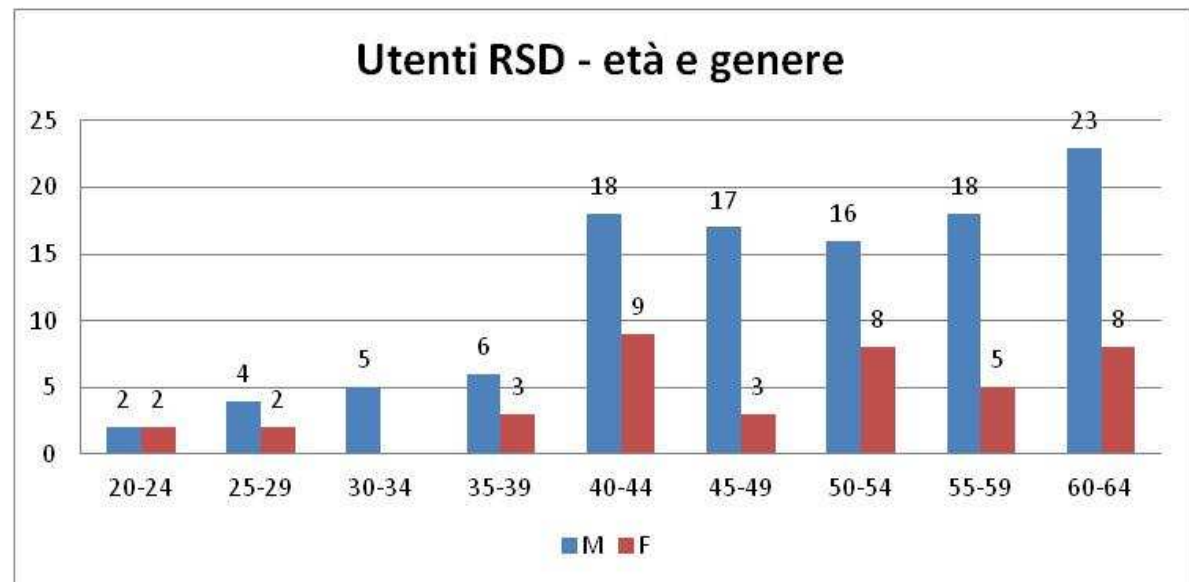

Certificazioni o servizi attivi a favore della persona nei servizi socio sanitari per disabili (1/2)

2005

2006

CDD (492 pp)	n°	%
Invalidità Civile	428	86,99
Amm.ni Comunali	441	89,63
Psichiatria	5	1,02
Ex IDR 13	14	2,85
UONPIA	3	0,61
Cert.ne Alunno Disabile	2	0,41
CSS	16	3,25
RSD	2	0,41
VENT	5	1,02
ADI	24	4,88
CAH	9	1,83
SDOFAM	1	0,20
SDO	56	11,38
Malattie Rare	23	4,67
Protesica Maggiore	219	44,51
Protesica Minore	191	38,82

RSD (149 pp)	n°	%
Invalidità Civile	81	54,36
Amm.ni Comunali	53	35,57
Psichiatria	1	0,67
CDD	2	1,34
ADI	1	0,67
RSA	2	1,34
SFA	3	2,01
SDO	1	0,67
Malattie Rare	1	0,67
Protesica Maggiore	52	34,90
Protesica Minore	2	1,34

CSS (34 pp)	n°	%
Invalidità Civile	28	82,35
Amm.ni Comunali	25	73,53
Ex IDR	2	5,88
CDD	16	47,06
SFA/CSE	7	20,59
SDO	2	5,88
Protesica Maggiore	8	23,53
Protesica Minore	7	20,59

2014

Certificazioni o servizi attivi a favore della persona nei servizi socio sanitari per disabili (2/2)

Se si analizza la rete dei servizi che ha in carico gli ospiti inseriti nelle strutture socio sanitarie, si evidenzia come il 67% degli ospiti delle CSS ha attiva una rete con i servizi diurni (CDD o CSE/SFA). Tale progettualità è infatti possibile, in quanto le CSS sono considerate “casa” per la persona con disabilità e, come tale utilizzata prevalentemente dal pomeriggio al mattino successivo. È quindi necessario l'avvio di interventi promossi con i servizi diurni.

Si evidenzia inoltre un parallelismo tra la presa in carico da parte delle Amministrazioni Comunali e i servizi diurni (CDD) e i servizi residenziali leggeri (CSS). Infatti in queste due tipologie di Unità d'Offerta le Amministrazioni Comunali hanno una presa in carico che rientra in un range compreso tra il 73% (CSS) e l'89% (CDD).

Come altre volte rilevato, l'ingresso in una struttura residenziale di lungoassistenza, come un'RSD spesso, invece, si traduce anche con una presa in carico da parte delle Amministrazioni Comunali più ridotta 35%.

Gli altri servizi maggiormente rappresentati nella presa in carico delle persone che afferiscono ai Servizi socio sanitari per persone con disabilità sono rappresentati dalla Protesica Maggiore,

2005

2006

2007

2009

2010

2012

2013

Aggiornamento al
2014

2005

RSA – ospiti < 65 anni

Distretto	15-19	20-24	25-29	30-34	35-39	40-44	45-49	50-54	55-59	60-64	Totale
CARATE	0	0	0	0	1	2	2	1	1	5	12
DESIO	0	0	0	0	0	0	2	2	4	6	14
MONZA	1	1	0	1	1	1	2	3	7	11	28
SEREGNO	0	0	0	1	0	0	4	1	5	8	19
VIMERCATE	0	0	0	0	0	1	1	1	2	4	9
N/D	0	0	0	0	0	0	0	1	0	0	1
Totale	1	1	0	2	2	4	11	9	19	34	83

Condizioni cliniche Ospiti RSA <65 (freq. > 10)

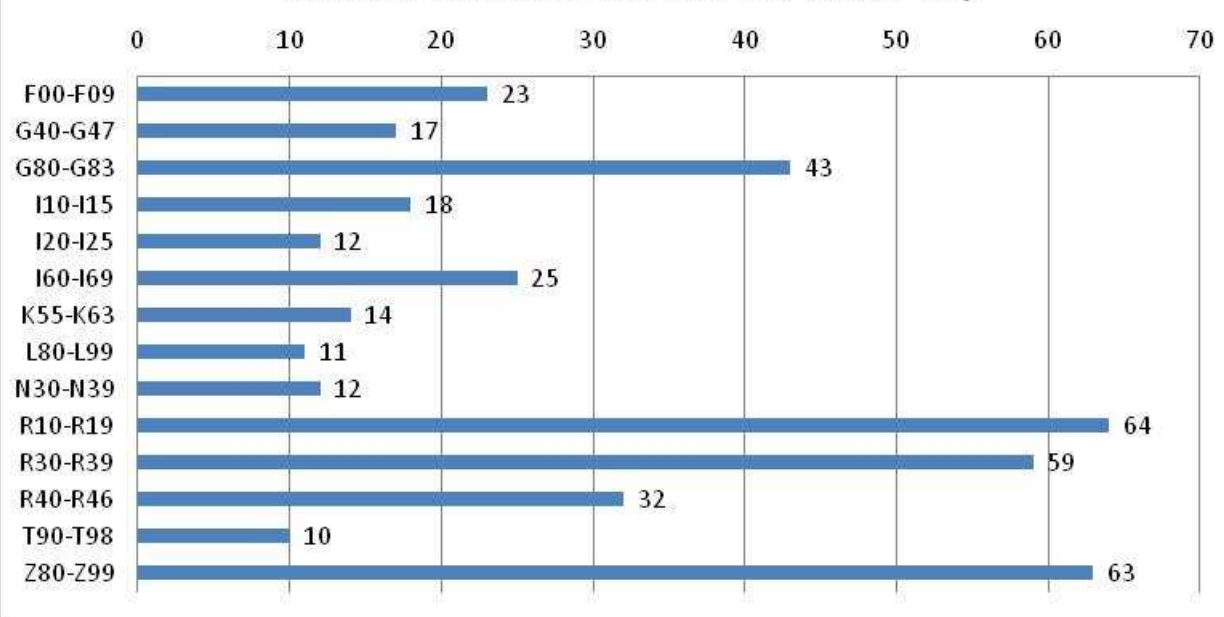

Le RSA, pur essendo strutture dedicate alle persone anziane possono accogliere, in deroga al criterio anagrafico, persone minori di 65 anni. Quasi il 3% delle persone ricoverate presso le RSA rientrano in questo criterio (83 persone). Nel 2013 le autorizzazioni in deroga hanno riguardato 24 persone. La struttura maggiormente coinvolta è, nel 2013, l’RSA San Pietro. Tale struttura nel 2014 ha aperto una nuova struttura (RSD) dedicata agli stati vegetativi, in cui sono stati spostati tutti gli ospiti con questa condizione clinica.

Per quanto attiene alle condizioni cliniche di questi ospiti si evidenzia come le diagnosi maggiormente rappresentate siano quelle relative al gruppo R10-R19 (64 occorrenze) Z80-Z99 (63 occorrenze) e R30-R39 (59 occorrenze).

2014

Centri Diurni Integrati (CDI)

ospiti >65

Distretto	35-39	40-44	45-49	50-54	55-59	60-64	Totale
CARATE	0	0	0	0	1	3	4
DESIO	0	0	1	0	0	2	3
MONZA	0	0	0	1	2	5	8
SEREGNO	0	0	0	0	2	1	3
VIMERCATE	1	0	4	1	1	2	9
N/D	0	0	0	0	0	0	0
Totale	1	0	5	2	6	13	27

Anche i Centri Diurni Integrati (CDI), pur essendo strutture dedicate alle persone anziane possono accogliere, in deroga al criterio anagrafico, persone minori di 65 anni. Circa il 5% delle persone inserite presso i CDI rientrano in questo criterio (27 persone). Nel 2013 le autorizzazioni in deroga hanno riguardato 21 persone.

Le persone inserite in deroga nei CDI sono prevalentemente residenti nei Distretti di Vimercate e di Monza.

Over 65

Valori assoluti popolazione Anagrafis Over 65

Distretto	65-69	70-74	75-79	80-84	85-89	90-94	95 +	Totale
CARATE	905	911	1.109	1.274	1.108	658	139	6.104
DESIO	1.160	1.146	1.490	1.535	1.316	611	152	7.410
MONZA	1.236	1.234	1.541	1.750	1.567	901	237	8.466
SEREGNO	1.103	1.105	1.307	1.454	1.198	637	159	6.963
VIMERCATE	992	924	1.180	1.319	1.237	684	186	6.522
N/D	73	71	136	196	230	153	44	903
Totale	5.469	5.391	6.763	7.528	6.656	3.644	917	36.368

Tassi popolazione Anagrafis Over 65 (valori x 100)

Distretto	65-69	70-74	75-79	80-84	85-89	90-94	95 +	Totale
CARATE	11,17	11,90	17,07	27,78	42,83	61,44	72,02	19,89
DESIO	11,28	12,15	18,14	27,58	44,15	58,92	80,85	19,66
MONZA	12,08	12,36	18,44	28,75	43,83	65,10	83,75	21,22
SEREGNO	12,04	13,42	18,51	27,94	42,91	60,21	87,36	20,67
VIMERCATE	9,58	10,37	15,80	25,73	44,01	60,37	84,55	18,10
Totale	11,36	12,19	17,99	28,33	45,14	64,12	86,02	20,43

Aggiornamento al
2014

Prevalenza popolazione Anagradis Over 65

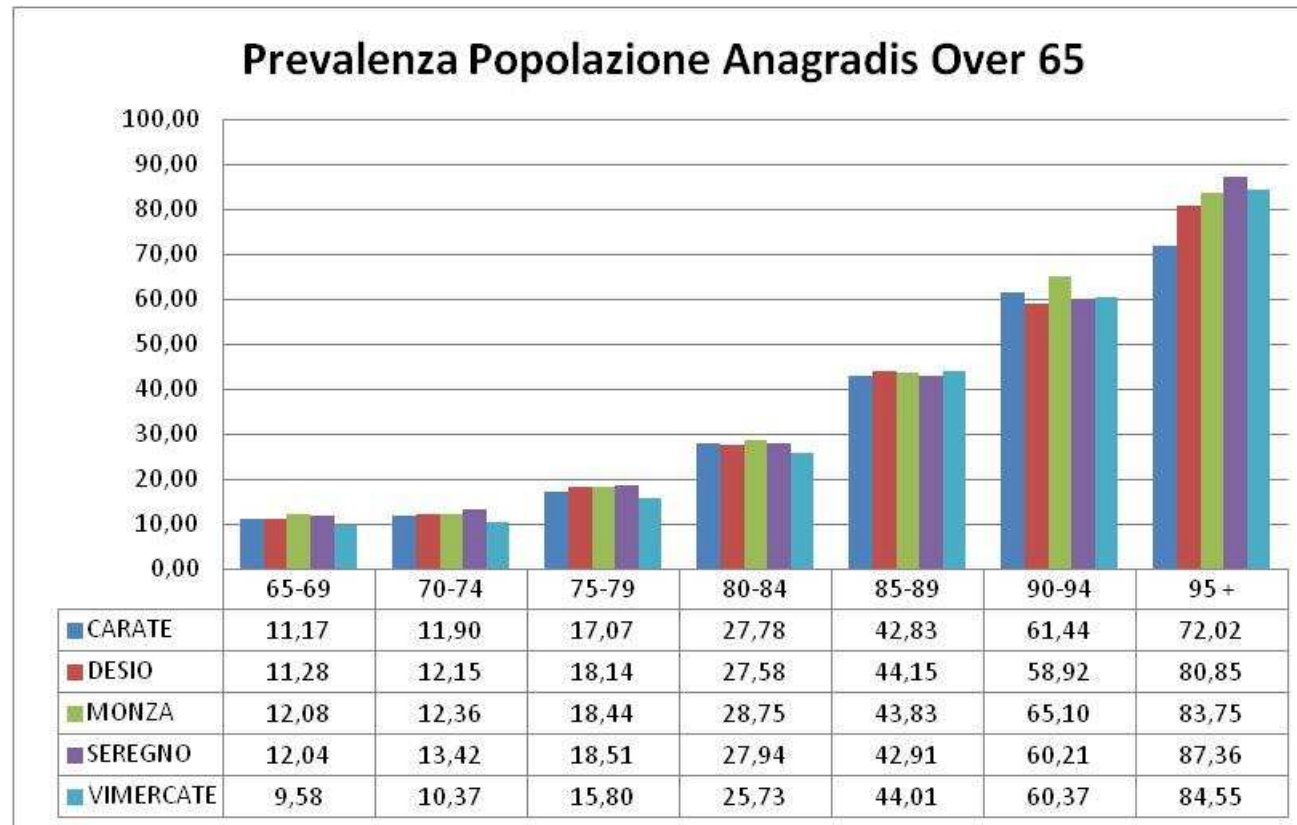

I valori di prevalenza della popolazione over 65 inclusa in Anagradis, come nelle annualità precedenti, mostrano un visibile incremento proporzionalmente con l'aumentare dell'età, fino a sfiorare il 90% della popolazione residente nel territorio della Provincia di Monza e Brianza. Tale dato è verosimilmente correlato al declino funzionale che sopraggiunge con l'avanzare dell'età e la conseguente maggior presenza di interventi socio-sanitari.

Distribuzione per sesso e per età

	MASCHI								FEMMINE								TOTALE
	65-69	70-74	75-79	80-84	85-89	90-94	95 +	TOT M	65-69	70-74	75-79	80-84	85-89	90-94	95 +	TOT F	
CARATE	421	420	467	432	294	113	13	2.160	484	491	642	842	814	545	126	3.944	6.104
DESIO	537	514	632	556	337	118	20	2.714	623	632	858	979	979	493	132	4.696	7.410
MONZA	549	539	606	588	403	179	24	2.888	687	695	935	1.162	1.164	722	213	5.578	8.466
SEREGNO	489	499	525	508	296	114	18	2.449	614	606	782	946	902	523	141	4.514	6.963
VIMERCATE	495	439	493	423	297	119	24	2.290	497	485	687	896	940	565	162	4.232	6.522
N/D	40	36	65	77	84	38	11	351	33	35	71	119	146	115	33	552	903
Totale	2.531	2.447	2.788	2.584	1.711	681	110	12.852	2.938	2.944	3.975	4.944	4.945	2.963	807	23.516	36.368

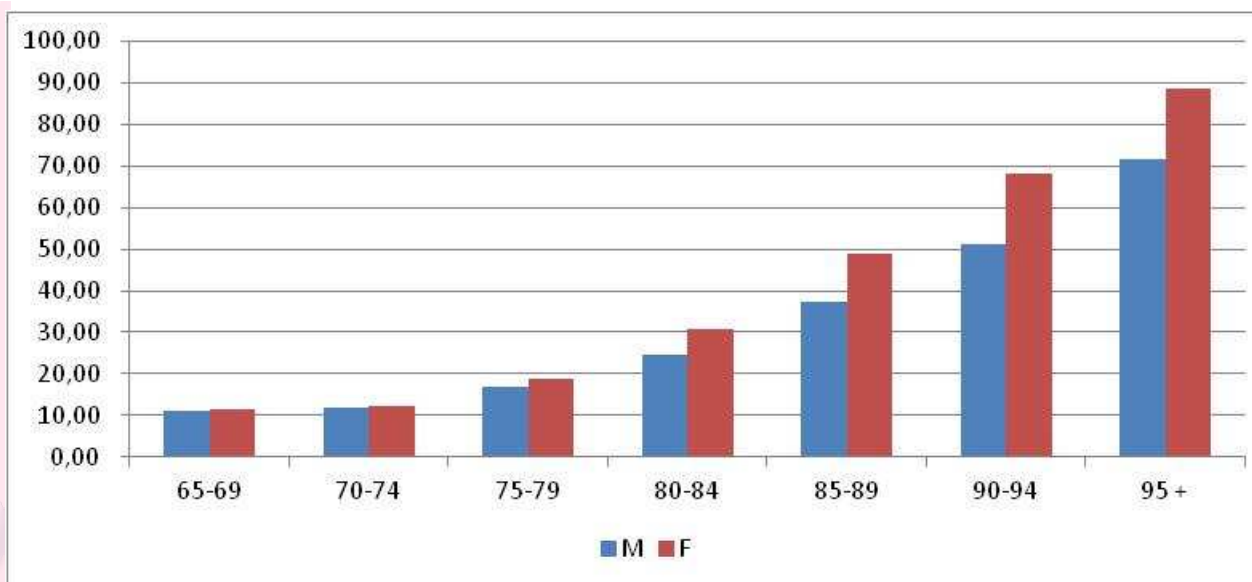

La distribuzione per sesso ed età evidenzia come in questo target di popolazione vede una presenza del genere femminile sempre più crescente, con il crescere dell'età.

Menomazioni certificate over 65

Over 65 Certificazioni di Invalidità Civile

Distretto	65-69	70-74	75-79	80-84	85-89	90-94	95 +	Totale
CARATE	709	600	741	879	787	440	82	4.238
DESIO	875	774	1.038	1.075	939	418	100	5.219
MONZA	991	835	1.099	1.281	1.118	614	137	6.075
SEREGNO	787	639	748	936	796	431	92	4.429
VIMERCATE	744	596	764	916	867	457	116	4.460
N/D		3	3	2	2	6		16
Totale	4.106	3.447	4.393	5.089	4.509	2.366	527	24.437

Indennità di accompagnamento

Distretto	65-69	70-74	75-79	80-84	85-89	90-94	95 +	Totale
CARATE	21	35	63	100	90	58	9	376
DESIO	31	37	57	104	100	60	7	396
MONZA	33	56	99	138	140	82	15	563
SEREGNO	17	30	52	96	124	59	16	394
VIMERCATE	20	45	62	123	123	58	18	449
Totale	122	203	333	561	577	317	65	2.178

Il 67,2% della popolazione over 65 censita da Anagrafis ha una Certificazione di Invalidità Civile (24.437 persone). Il dato delle Indennità di accompagnamento riconosciute, in proporzione è abbastanza contenuto, attestandosi circa sul 9% delle persone certificate Invalide Civili.

Menomazioni certificate over 65 (*)

57

	65-69	70-74	75-79	80-84	85-89	90-94	95 +	Totale
1 - MENOMAZIONI DELLE FUNZIONI INTELLETTIVE	337	478	1.004	1.642	1.876	1.134	273	6.744
2 - ALTRE MENOMAZIONI DI FUNZIONI PSICHICHE	245	218	215	221	135	57	4	1.095
3 - MENOMAZIONI DEL LINGUAGGIO	69	73	44	52	43	28	3	312
4 - MENOMAZIONI DELL'ORECCHIO	246	321	472	611	557	266	65	2.538
5 - MENOMAZIONI DELL'OCCHIO	220	191	267	363	329	181	44	1.595
6 - MENOMAZIONI VISCERALI	1.601	1.445	1.859	2.081	1.730	796	138	9.650
7 - MENOMAZIONI DELLA FUNZIONE MOTORIA E DELLA STRUTTURA SOMATICA	1.596	1.630	2.472	3.237	3.266	1.908	432	14.541
8 - MENOMAZIONI DETURPANTI E/O DEFORMANTI	159	114	106	96	61	29	3	568
9 - MENOMAZIONI GENERALIZZATE E ALTRE MENOMAZIONI	1.832	1.712	1.897	1.742	1.131	430	64	8.808
Totale	6.305	6.182	8.336	10.045	9.128	4.829	1.026	45.851

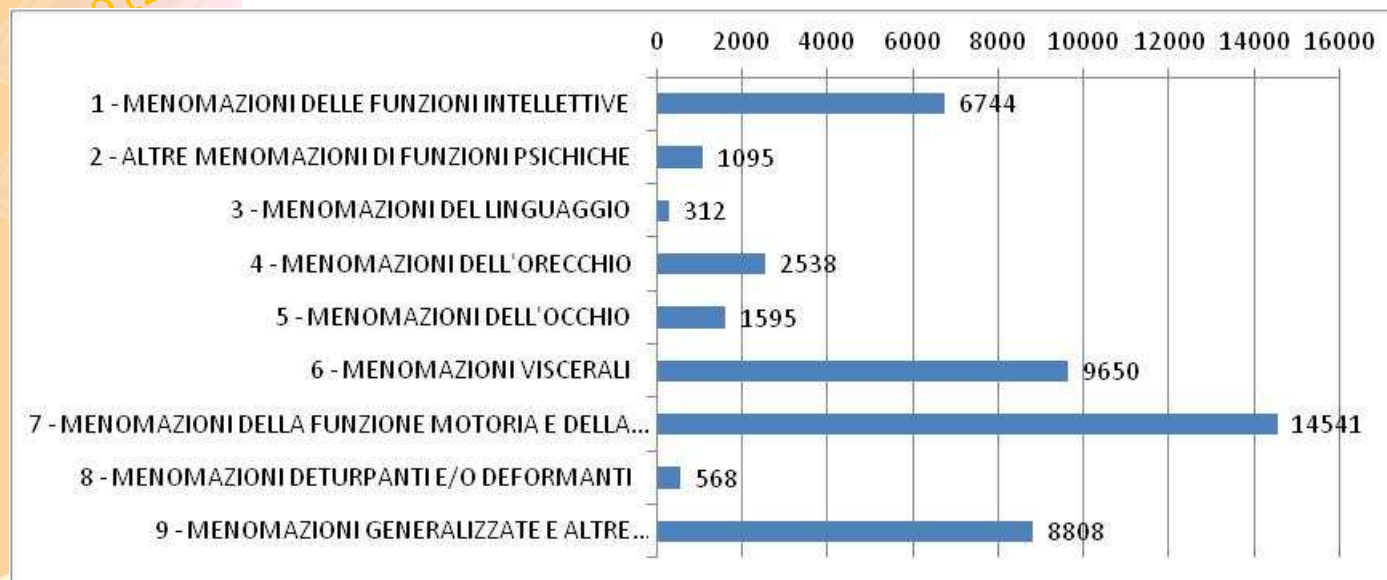

Il grafico evidenzia come la menomazione maggiormente presente nel campione, sia riconducibile alle *Menomazioni delle funzioni motorie* (14.541 occorrenze), seguito dalle *Menomazioni viscerali* (9.650 occorrenze). Come per le altre rilevazioni relative alle situazioni cliniche.

(*) per il dettaglio delle menomazioni consultare la legenda nella slide pag 66

Aggiornamento al

2014

Il calcolo delle menomazioni è stato effettuato sul totale delle menomazioni certificate (che possono essere anche più di una per ogni singola persona), di conseguenza il totale può essere maggiore del numero delle persone censite con certificazione di invalidità civile.

Over 65 - Distribuzione Certificazione di Handicap/Handicap in Gravità

I dati riportati nel grafico mostrano la distribuzione delle certificazioni di invalidità e handicap per la popolazione over 65 inclusa in Anagradis. Il 67,2% è in possesso dell'invalidità civile.

Del gruppo delle persone con certificazione di invalidità, il 32% è in possesso anche della certificazione di handicap mentre il 48% ha una certificazione di handicap in gravità.

La distribuzione dei valori assoluti per età, infine, mostra come la presenza di certificazioni di Handicap in Gravità segue una relazione diretta con l'età del campione: con l'aumentare dell'età, aumentano le certificazioni di handicap in gravità, mentre il contrario accade con le certificazioni di handicap.

Persone over 65 con certificazione di invalidità

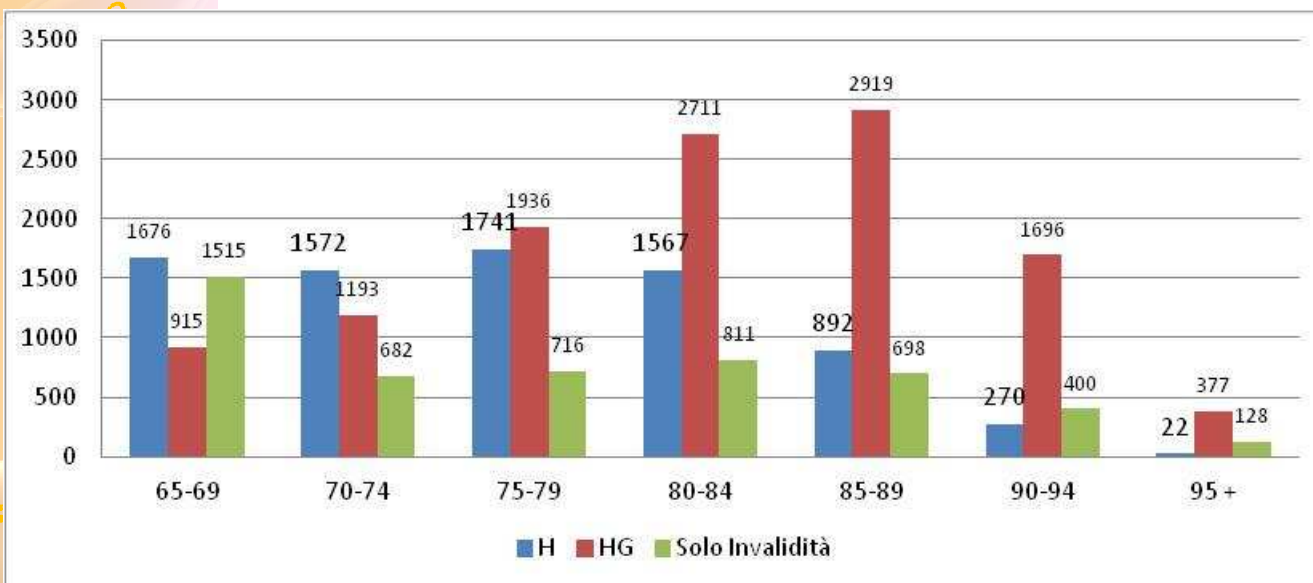
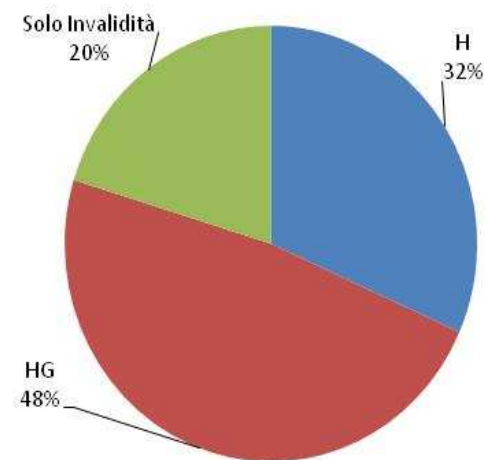

Residenze Sanitarie Assistenziali per Anziani (RSA)

Distretto	65-69	70-74	75-79	80-84	85-89	90-94	95 +	Totale
CARATE	21	31	69	124	158	145	42	590
DESIO	19	30	49	92	116	90	21	417
MONZA	23	50	73	150	245	195	67	803
SEREGNO	11	33	78	110	134	90	30	486
VIMERCATE	6	19	57	130	170	125	40	547
N/D	1	1		5	4	4	1	16
Totale	81	164	326	611	827	649	201	2.859

Distretto	65-69	70-74	75-79	80-84	85-89	90-94	95 +	Totale
CARATE	0,26	0,40	1,06	2,70	6,11	13,54	21,76	1,92
DESIO	0,18	0,32	0,60	1,65	3,89	8,68	11,17	1,11
MONZA	0,22	0,50	0,87	2,46	6,85	14,09	23,67	2,01
SEREGNO	0,12	0,40	1,10	2,11	4,80	8,51	16,48	1,44
VIMERCATE	0,06	0,21	0,76	2,54	6,05	11,03	18,18	1,52
Totale	0,17	0,37	0,87	2,30	5,61	11,42	18,86	1,61

Le 34 RSA presenti sul territorio dell'ASL nel 2013 hanno accolto 3.128 persone, di queste il 91,4% (2.859 persone) sono cittadini residenti nei comuni della Provincia di Monza e Brianza, e sono inclusi in Anagradis, popolazione over 65.

Tale gruppo, che corrisponde al 1,61% della popolazione complessiva over 65, vede una maggiore partecipazione dei residenti nei Distretti di Monza (2,01%) e Carate (1,92%).

Aggiornamento al

2014

Condizioni cliniche ospiti RSA (*)

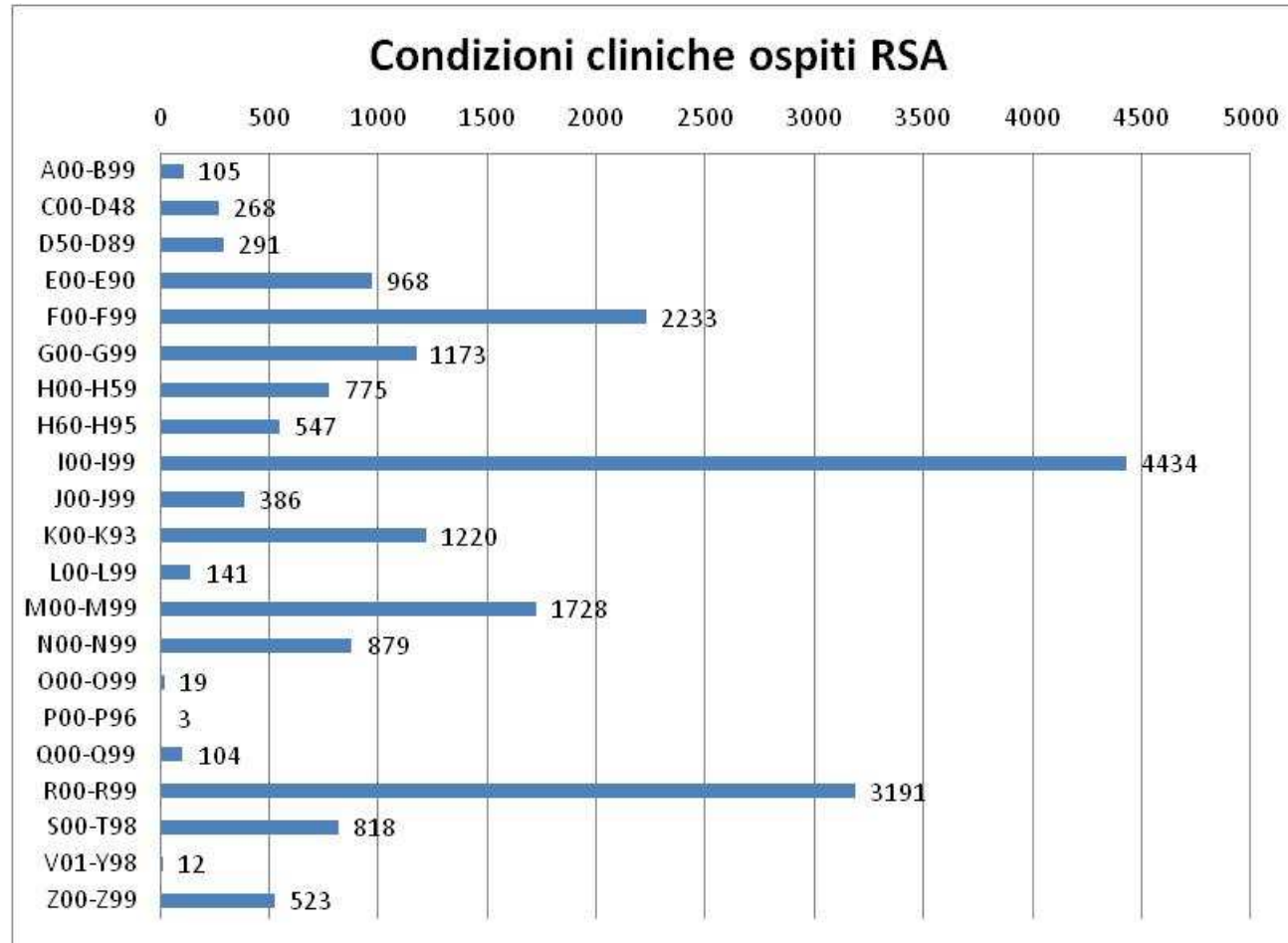

La condizione clinica maggiormente presente negli ospiti inseriti nelle RSA è quella riconducibile al gruppo diagnostico *Malattie del sistema circolatorio* (I00-I99 - 4.434 occorrenze). Segue il gruppo diagnostico *Sintomi, segni e risultati anormali di esami clinici e di laboratorio, non classificati altrove* (R00-R99 - 3.191 occorrenze). Anche i *Disturbi psichici e comportamentali* rappresentano una diagnosi particolarmente presente (F00-F99 - 2.233 occorrenze).

(*) Per la specifica delle condizioni cliniche è possibile consultare la legenda a pag. 64

Rete dei servizi e certificazioni ospiti RSA

Servizi e attestazioni	65-69	70-74	75-79	80-84	85-89	90-94	95 +	Totale	%
Certificazione di invalidità	55	84	179	345	480	357	86	1.586	55,47
Amministrazioni Comunali	18	19	25	29	34	33	8	166	5,81
Psichiatri	3	2	1	0	2	0	0	8	0,28
Ex IDR	2	1	0	2	0	1	0	6	0,21
RSD	1	0	0	0	0	0	0	1	0,03
CDI	0	4	3	11	12	4	0	34	1,19
Ventilati	1	1	0	2	1	0	0	5	0,17
ADI	1	3	7	6	18	6	3	44	1,54
SDO FAM	0	0	0	0	0	1	0	1	0,03
SDO	6	8	23	31	44	25	3	140	4,90
Malattie Rare	2	2	1	1	1	0	0	7	0,24
Protesica Magg	38	67	124	239	344	261	63	1.136	39,73
Protesica Min	5	12	44	68	96	68	15	308	10,77

La rete dei servizi attiva a favore degli ospiti inseriti nelle RSA mette in luce una presa in carico esclusiva da parte della struttura, con un'elevata percentuale di interventi da parte dei servizi di Protesica Maggiore e Minore.

Nell'elenco sono presenti servizi che non potrebbero trovare compatibilità con l'ingresso in RSA, come ad esempio l'inserimento in RSD. In questi casi è presumibile che con l'ingresso nella struttura residenziale più adeguata, sia cessata la presa in carico dal servizio precedente.

Centri Diurni Integrati (CDI) over 65

Valori assoluti popolazione Anagrafe Over 65								
Distretto	65-69	70-74	75-79	80-84	85-89	90-94	95 +	Totale
CARATE	7	6	11	16	16	6		62
DESIO	9	13	12	25	15	3	1	78
MONZA	11	23	31	42	38	10	1	156
SEREGNO	2	6	11	9	10	3	1	42
VIMERCATE	9	13	26	49	42	11	4	154
N/D				2		1		3
Totale	38	61	91	143	121	34	7	495

Tassi popolazione Anagrafis Over 65 (valori x 100)								
Distretto	65-69	70-74	75-79	80-84	85-89	90-94	95 +	Totale
CARATE	0,09	0,08	0,17	0,35	0,62	0,56	0,00	0,20
DESIO	0,09	0,14	0,15	0,45	0,50	0,29	0,53	0,21
MONZA	0,11	0,23	0,37	0,69	1,06	0,72	0,35	0,39
SEREGNO	0,02	0,07	0,16	0,17	0,36	0,28	0,55	0,12
VIMERCATE	0,09	0,15	0,35	0,96	1,49	0,97	1,82	0,43
Totale	0,08	0,14	0,24	0,54	0,82	0,60	0,66	0,28

I 20 CDI presenti sul territorio hanno accolto nel 2013 544 ospiti, il 91% di questi è residente nel territorio dell'ASL di Monza e Brianza. Tale gruppo, che corrisponde al 0,28% della popolazione complessiva over 65, vede una maggiore partecipazione dei residenti nei Distretti di Vimercate (0,43%) e di Monza (0,39%).

Aggiornamento al
2014

Condizioni cliniche ospiti CDI (*)

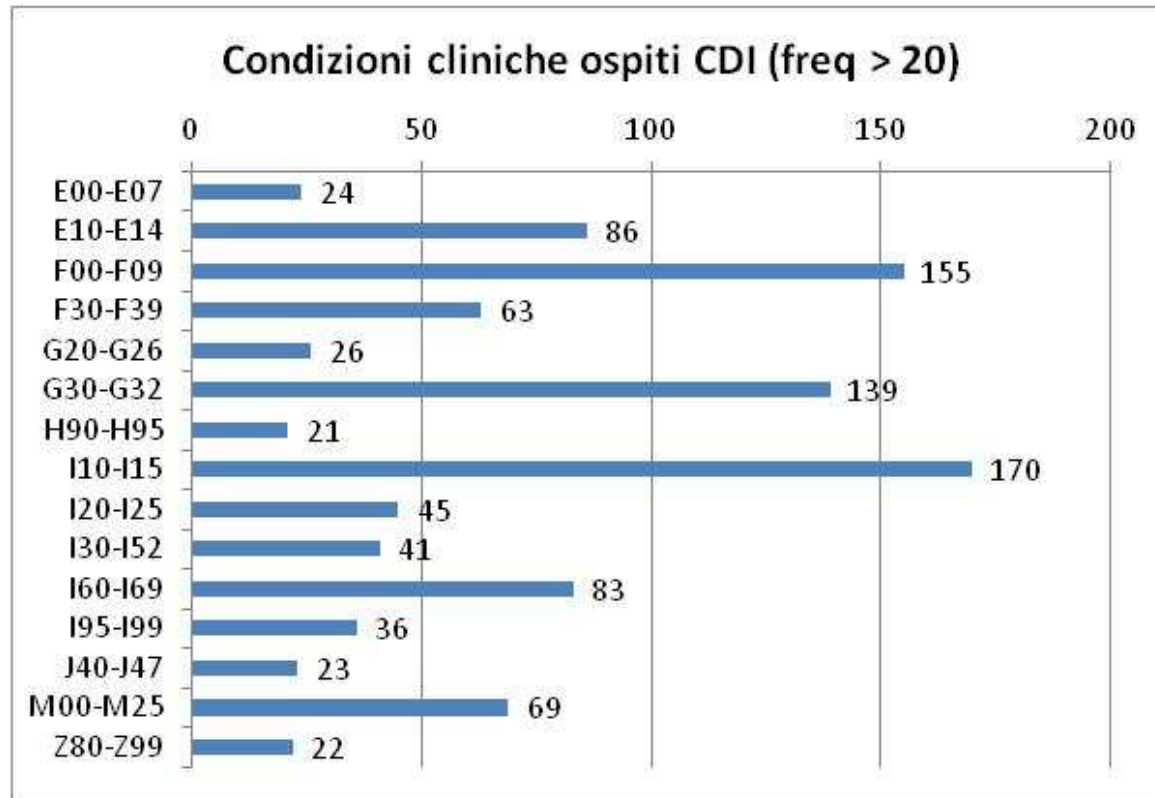

Le condizioni cliniche maggiormente rappresentate sono riconducibili al gruppo diagnostico riferito alla categoria delle *Malattie del sistema circolatorio* (I00-I99), nello specifico alle *Malattie Ipertensive* (I10-I15 - 170 occorrenze), alle *Cardiopatie Ischemiche* (I20-I25 - 45 occorrenze), alle *Altre forme di cardiopatia* (I30-I52 - 41 occorrenze) e alle *Malattie cerebrovascolari* (I60-I69 - 83 occorrenze). Altrettanto rappresentate sono i *Disturbi psichici e comportamentali* (F00-F99) con una presenza rilevante dei *Disturbi psichici di natura organica, compresi quelli sintomatici* (F00-F09 - 155 occorrenze) e *Disturbi dell'umore [affettivi]* (F30-F39 - 63 occorrenze)

Aggiornamento al

(*) Per la specifica delle condizioni cliniche è possibile consultare la legenda a pag. 64

Legenda condizioni cliniche ICD -10

settori principali

(A00-B99) Alcune malattie infettive e parassitarie

(C00-D48) Tumori

(D50-D89) Malattie del sangue e degli organi ematopoietici ed alcuni disturbi del sistema immunitario

(E00-E90) Malattie endocrine, nutrizionali e metaboliche

(F00-F99) Disturbi psichici e comportamentali

(G00-G99) Malattie del sistema nervoso

(H00-H59) Malattie dell'occhio e degli annessi oculari

(H60-H95) Malattie dell'orecchio e dell'apofisi mastoide

(I00-I99) Malattie del sistema circolatorio

(J00-J99) Malattie del sistema respiratorio

(K00-K93) Malattie dell'apparato digerente

(L00-L99) Malattie della cute e del tessuto sottocutaneo

(M00-M99) Malattie del sistema osteomuscolare e del tessuto connettivo

(N00-N99) Malattie dell'apparato genitourinario

(O00-O99) Gravidanza, parto e puerperio

(P00-P96) Alcune condizioni morbose che hanno origine nel periodo perinatale

(Q00-Q99) Malformazioni e deformazioni congenite, anomalie cromosomiche

(R00-R99) Sintomi, segni e risultati anormali di esami clinici e di laboratorio, non classificati altrove

(S00-T98) Traumatismi, avvelenamenti ed alcune altre conseguenze di cause esterne

(V01-Y98) Cause esterne di morbosità e mortalità

(Z00-Z99) Fattori influenzanti lo stato di salute e il ricorso ai servizi sanitari

Legenda Condizioni Cliniche ICD 10

(dettaglio gruppo diagnostico F00-F99)

(F00-F09) Disturbi psichici di natura organica, compresi quelli sintomatici

(F10-F19) Disturbi psichici e comportamentali da uso di sostanze psicoattive

(F20-F29) Schizofrenia, disturbo schizotipico e disturbi deliranti

(F30-F39) Disturbi dell'umore [affettivi]

(F40-F48) Disturbi nevrotici, legati a stress e somatoformi

(F50-F59) Sindromi comportamentali associate a disfunzioni fisiologiche e a fattori fisici

(F60-F69) Disturbi della personalità e del comportamento nell'adulto

(F70-F79) Ritardo mentale

F70 Ritardo mentale lieve

F71 Ritardo mentale di media gravità

F72 Ritardo mentale grave

F73 Ritardo mentale profondo

F78 Ritardo mentale di altro tipo

F79 Ritardo mentale non specificato

(F80-F89) Disturbi dello sviluppo psicologico

F80 Disturbi evolutivi specifici dell'eloquio e del linguaggio

F81 Disturbi evolutivi specifici delle abilità scolastiche

F82 Disturbo evolutivo specifico della funzione motoria

F83 Disturbo evolutivo specifico misto

F84 Disturbi evolutivi globali

F88 Disturbo dello sviluppo psicologico di altro tipo

F89 Disturbo dello sviluppo psicologico non specificato

(F90-F98) Disturbi comportamentali e della sfera emozionale con esordio abituale nell'infanzia e nell'adolescenza

(F99) Disturbo mentale non specificato

Aggiornamenti al

2014

Descrizione delle menomazioni

Decreto Ministeriale - Ministero della Sanità - 5 febbraio 1992

- 1 - Menomazioni delle funzioni intellettive:** cod.10 - Menomazioni dell'intelligenza; cod.12 - Menomazioni della capacità critica; cod. 13 - Altre menomazioni mentali
- 2 - Altre menomazioni delle funzioni psichiche:** cod. 20 - Menomazioni della coscienza e della vigilanza; 21 - Menomazioni della percezione e dell'attenzione; cod. 22 - Menomazioni delle funzioni emotive e volitive; cod. 23 - Menomazioni del comportamento
- 3 - Menomazioni del linguaggio: cod. 30 - Menomazioni della funzione del linguaggio**
- cod. 31 - Menomazioni della fonazione**
- 4 - Menomazioni dell'orecchio:** cod. 40 - Menomazioni della funzione uditiva; cod. 41 - Menomazioni dell'equilibrio di natura vestibolare
- 5 - Menomazioni dell'occhio:** cod. 50 - Menomazioni della funzione visiva; cod.50 - Menomazioni della funzione visiva; cod. 51 - Altre menomazioni della vista e dell'occhio
- 6 - Menomazioni viscerali:** cod. 60 - Menomazioni della funzione cardio-respiratoria (corrisponde al 61 dell'O.M.S.); cod. 61 - Menomazioni della funzione gastro-intestinale (corrisponde al 62 dell'O.M.S.); cod. 62 - Menomazioni della funzione urinaria (corrisponde al 63 dell'O.M.S.); 63 - Menomazioni della funzione riproduttiva (corrisponde al 64 dell'O.M.S.); cod. 64 - Menomazioni anatomo-funzionali degli organi interni (corrisponde al 65 dell'O.M.S.); cod.64 - Menomazioni anatomo-funzionali degli organi interni (corrisponde al 65 dell'O.M.S.); cod.64 - Menomazioni anatomo-funzionali degli organi interni (corrisponde al 65 dell'O.M.S.); cod.64 - Menomazioni anatomo-funzionali degli organi interni (corrisponde al 65 dell'O.M.S.); cod.64 - Menomazioni anatomo-funzionali degli organi interni (corrisponde al 65 dell'O.M.S.); 65 - Altre menomazioni degli organi interni (corrisponde al 66 dell'O.M.S.); cod.66 - Menomazioni degli organi sessuali (corrisponde al 67 dell'O.M.S.); cod.67 - Menomazioni della masticazione e della deglutizione (corrisponde al 68 dell'O.M.S.); cod.68 - Menomazioni dell'olfatto e di altre funzioni sensoriali (corrisponde al 69 dell'O.M.S.)
- 7 - Menomazioni della funzione motoria e della struttura somatica:** cod.70 - Menomazioni del capo, collo, tronco (corrisponde alle voci da 70.1 a 70.5 e 70.7 dell'O.M.S.); cod.71 - Menomazioni derivanti dallo sviluppo somatico e dal peso corporeo (70.6 dell'O.M.S.); cod.72 - Menomazioni anatomo-funzionali degli arti (71 dell'O.M.S.); cod.72 - Menomazioni anatomo-funzionali degli arti (71 dell'O.M.S.); cod.73 - Menomazioni neuromotorie degli arti (72, 73, 74 dell'O.M.S.); cod.73 - Menomazioni neuromotorie degli arti (72, 73, 74 dell'O.M.S.); cod.73 - Menomazioni neuromotorie degli arti (72, 73, 74 dell'O.M.S.); cod.73 - Menomazioni neuromotorie degli arti (72, 73, 74 dell'O.M.S.); cod.74 - Menomazioni derivanti da perdite anatomiche a carico degli arti (da 75 a 79 dell'O.M.S.); cod.74 - Menomazioni derivanti da perdite anatomiche a carico degli arti (da 75 a 79 dell'O.M.S.)
- 8 - Menomazioni deturpanti e/o deformanti:** cod.80 - Menomazioni deturpanti e/o deformanti del capo, collo e tronco (80 - 83 O.M.S.); cod.81 - Altre menomazioni deturpanti e/o deformanti (da 84 a 87 dell'O.M.S.); cod.82 - Orifizi anomali (88 e 89 dell'O.M.S.)
- 9 - Anomalie generalizzate e altre menomazioni:** 90 - Menomazioni multiple; cod.91 - Menomazioni della continenza (91 dell'O.M.S.); cod. 92 - Menomazioni che richiedono strumenti elettromeccanici per la sopravvivenza (94.0 dell'O.M.S.); cod. 93 - Menomazioni generalizzate da malattie endocrine e/o metaboliche (90 e da 92 in poi dell'O.M.S., escluso il 94.0); cod. 93 - Menomazioni generalizzate da malattie endocrine e/o metaboliche (90 e da 92 in poi dell'O.M.S., escluso il 94.0);