

# Anagrafe della Fragilità ATS della Brianza

4° report aggiornato al 2019



La costituzione dell'Anagrafe della Fragilità è resa possibile grazie al contributo dei Servizi ATS e dei vari attori della rete territoriale. Si ringraziano quindi per la collaborazione prestata:

### **Per l'ATS della Brianza**

- Dott. Luca Cavalieri D'Oro (Epidemiologia)
- Dott. Paolo Marrazzo (Epidemiologia)
- Dott.ssa Vincenza Iannone (Accesso ai Servizi e Continuità Assistenziale)
- Dott. Pietro Riva (Programmazione Negoziazione Flussi e Pagamenti Erogatori Sociosanitari)
- Dott.ssa Maria Carmela Ignone e Dott.ssa Elisabetta Corti (Vigilanza e Controllo)

### **Per le AA.OO. del Territorio dell'ATS Brianza**

- Dott.ssa Renata Nacinovich (Servizi di Neuropsichiatria infantile ASST Monza)
- Dott. Gianluca Bolchi (Servizi di Neuropsichiatria Infantile ASST di Vimercate)
- Dott. Ottaviano Martinelli (Servizi di Neuropsichiatria Infantile ASST Lecco)

### **Per la rete Territoriale**

- Settore lavoro della Provincia di Monza e Brianza e della Provincia di Lecco
- Amministrazioni Comunali
- Servizi Inserimenti Lavorativi
- Servizi di Formazione all'Autonomia e Centri Socio Educativi
- Comunità Alloggio Handicap
- Centri Socio Educativi per Piccoli
- Appartamenti Protetti

Il presente report si compone delle seguenti sezioni:

1. Popolazione complessiva dell'Anagrafe della Fragilità
2. Servizi territoriali: accessi e rete di servizi attivata
3. Misure Regionali dedicate alle persone fragili e alle loro famiglie
4. Focus Autismo
5. Legenda Tipologia delle Menomazioni
6. Legenda Condizioni cliniche

Diversamente dagli anni precedenti si è evitato di distinguere il report in due sezioni (Sezione 0-64 anni e Sezione 65 e +). Ciò al fine di meglio rappresentare le attività dei servizi nel loro complesso e di favorire il calcolo di alcuni indicatori sociosanitari (indice di offerta, tassi di saturazione ecc.).



# **1. La popolazione dell'Anagrafe della Fragilità**

# La popolazione del territorio dell'ATS Brianza



L'Anagrafe della Fragilità 2019 fa riferimento ad un territorio composto da 140 Comuni per una popolazione complessiva di 1.211.315 abitanti (nel 2017 erano 1.211.082).

Il territorio dell'ATS è stato suddiviso in tre Distretti:

**Vimercate** (comprende gli Ambiti Territoriali di Carate, Seregno e Vimercate)

**Monza** (comprende gli Ambiti Territoriali di Desio e Monza)

**Lecco** (comprende gli Ambiti Territoriali di Bellano, Lecco e Merate)

	0-04	05-09	10-14	15-19	20-24	25-29	30-34	35-39	40-44	45-49	50-54	55-59	60-64	65-69	70-74	75-79	80-84	85-89	90-94	95+	TOTALE
<b>Carate</b>	6.479	7.247	7.742	7.337	7.282	7.423	8.138	9.453	11.589	13.095	13.530	11.331	9.610	8.834	7.715	6.996	5.440	3.187	1.288	343	154.059
<b>Seregno</b>	7.228	8.241	8.352	7.802	7.641	8.045	9.144	11.186	13.359	14.194	14.353	12.269	10.649	9.614	8.646	7.515	5.928	3.747	1.430	330	169.673
<b>Vimercate</b>	7.722	9.380	9.242	8.671	8.756	8.950	9.777	11.436	14.520	15.572	15.544	12.961	11.129	10.795	9.816	8.121	6.279	3.578	1.425	352	184.026
<b>Distr. Vimercate</b>	<b>21.429</b>	<b>24.868</b>	<b>25.336</b>	<b>23.810</b>	<b>23.679</b>	<b>24.418</b>	<b>27.059</b>	<b>32.075</b>	<b>39.468</b>	<b>42.861</b>	<b>43.427</b>	<b>36.561</b>	<b>31.388</b>	<b>29.243</b>	<b>26.177</b>	<b>22.632</b>	<b>17.647</b>	<b>10.512</b>	<b>4.143</b>	<b>1.025</b>	<b>507.758</b>
<b>Desio</b>	8.152	9.394	9.711	9.304	9.325	9.746	10.747	12.020	14.966	16.398	16.419	14.282	11.869	10.628	9.627	8.519	6.860	3.901	1.526	330	193.724
<b>Monza</b>	6.627	7.720	8.401	8.266	8.189	8.131	8.561	9.694	12.180	14.218	14.745	12.306	10.419	9.636	9.703	9.184	7.189	4.604	2.065	615	172.453
<b>Distr. Monza</b>	<b>14.779</b>	<b>17.114</b>	<b>18.112</b>	<b>17.570</b>	<b>17.514</b>	<b>17.877</b>	<b>19.308</b>	<b>21.714</b>	<b>27.146</b>	<b>30.616</b>	<b>31.164</b>	<b>26.588</b>	<b>22.288</b>	<b>20.264</b>	<b>19.330</b>	<b>17.703</b>	<b>14.049</b>	<b>8.505</b>	<b>3.591</b>	<b>945</b>	<b>366.177</b>
<b>Bellano</b>	1.966	2.339	2.428	2.516	2.564	2.550	2.493	2.903	3.756	4.295	4.616	4.095	3.535	3.294	3.106	2.723	2.037	1.207	573	139	53.135
<b>Lecco</b>	6.425	7.514	7.971	8.067	8.295	8.525	8.476	9.350	11.597	12.774	13.496	12.061	10.603	9.641	8.930	7.747	6.194	4.072	1.751	456	163.945
<b>Merate</b>	4.902	5.912	6.018	5.814	5.761	5.782	6.184	7.215	9.052	9.783	10.174	8.511	7.550	7.619	6.580	5.521	4.144	2.451	1.022	305	120.300
<b>Distr. Lecco</b>	<b>13.293</b>	<b>15.765</b>	<b>16.417</b>	<b>16.397</b>	<b>16.620</b>	<b>16.857</b>	<b>17.153</b>	<b>19.468</b>	<b>24.405</b>	<b>26.852</b>	<b>28.286</b>	<b>24.667</b>	<b>21.688</b>	<b>20.554</b>	<b>18.616</b>	<b>15.991</b>	<b>12.375</b>	<b>7.730</b>	<b>3.346</b>	<b>900</b>	<b>337.380</b>
<b>Totale</b>	<b>49.501</b>	<b>57.747</b>	<b>59.865</b>	<b>57.777</b>	<b>57.813</b>	<b>59.152</b>	<b>63.520</b>	<b>73.257</b>	<b>91.019</b>	<b>100.329</b>	<b>102.877</b>	<b>87.816</b>	<b>75.364</b>	<b>70.061</b>	<b>64.123</b>	<b>56.326</b>	<b>44.071</b>	<b>26.747</b>	<b>11.080</b>	<b>2.870</b>	<b>1.211.315</b>

# La popolazione Complessiva Anagrafe della Fragilità

L'anagrafe della Fragilità risulta costituita da 114.984 persone. La maggiore presenza di popolazione residente nella Provincia di Monza e Brianza rispecchia la differente distribuzione della popolazione nelle due provincie

Provincia di Monza e Brianza 873.935

Provincia di Lecco 337.380

	0-04	05-09	10-14	15-19	20-24	25-29	30-34	35-39	40-44	45-49	50-54	55-59	60-64	65-69	70-74	75-79	80-84	85-89	90-94	95 e +	N/D	Totale
Carate	466	932	1.275	764	337	325	417	489	545	690	869	867	854	732	749	1.038	1.227	1.184	708	236	9	14.713
Seregno	454	661	969	757	366	326	404	458	558	705	873	937	932	907	983	1.242	1.462	1.377	792	243	4	15.410
Vimercate	358	722	875	690	312	337	426	508	631	677	887	938	891	876	970	1.237	1.443	1.368	828	248	7	15.229
Distr. Vimercate	<b>1.278</b>	<b>2.315</b>	<b>3.119</b>	<b>2.211</b>	<b>1.015</b>	<b>988</b>	<b>1.247</b>	<b>1.455</b>	<b>1.734</b>	<b>2.072</b>	<b>2.629</b>	<b>2.742</b>	<b>2.677</b>	<b>2.515</b>	<b>2.702</b>	<b>3.517</b>	<b>4.132</b>	<b>3.929</b>	<b>2.328</b>	<b>727</b>	<b>20</b>	<b>45.352</b>
Desio	514	892	1.249	1.042	407	377	479	517	731	901	1.164	1.208	1.177	1.040	1.058	1.336	1.763	1.468	859	221	6	18.409
Monza	315	727	893	711	357	373	446	533	625	821	1.010	1.041	965	944	1.041	1.350	1.669	1.733	999	367	14	16.934
Distr. Monza	<b>829</b>	<b>1.619</b>	<b>2.142</b>	<b>1.753</b>	<b>764</b>	<b>750</b>	<b>925</b>	<b>1.050</b>	<b>1.356</b>	<b>1.722</b>	<b>2.174</b>	<b>2.249</b>	<b>2.142</b>	<b>1.984</b>	<b>2.099</b>	<b>2.686</b>	<b>3.432</b>	<b>3.201</b>	<b>1.858</b>	<b>588</b>	<b>20</b>	<b>35.343</b>
Bellano	141	427	424	271	112	100	133	133	204	273	332	365	350	323	412	492	657	472	357	113	1	6.092
Lecco	534	1.283	1.300	820	343	339	411	440	543	653	833	941	920	759	896	1.254	1.628	1.633	1.054	360	3	16.947
Merate	303	533	598	456	248	227	256	291	349	428	533	521	479	578	606	874	1.074	997	567	202	3	10.123
Distr. Lecco	<b>978</b>	<b>2.243</b>	<b>2.322</b>	<b>1.547</b>	<b>703</b>	<b>666</b>	<b>800</b>	<b>864</b>	<b>1.096</b>	<b>1.354</b>	<b>1.698</b>	<b>1.827</b>	<b>1.749</b>	<b>1.660</b>	<b>1.914</b>	<b>2.620</b>	<b>3.359</b>	<b>3.102</b>	<b>1.978</b>	<b>675</b>	<b>7</b>	<b>33.162</b>
N/D	39	50	46	33	20	38	40	55	67	56	72	71	81	72	64	64	88	73	53	30	15	1.127
<b>ATS BRIANZA</b>	<b>3.124</b>	<b>6.227</b>	<b>7.629</b>	<b>5.544</b>	<b>2.502</b>	<b>2.442</b>	<b>3.012</b>	<b>3.424</b>	<b>4.253</b>	<b>5.204</b>	<b>6.573</b>	<b>6.889</b>	<b>6.649</b>	<b>6.231</b>	<b>6.779</b>	<b>8.887</b>	<b>11.011</b>	<b>10.305</b>	<b>6.217</b>	<b>2.020</b>	<b>62</b>	<b>114.984</b>

# La popolazione dell'Anagrafe della Fragilità (dai di prevalenza sulla popolazione)

Anagrafe	0-04	05-09	10-14	15-19	20-24	25-29	30-34	35-39	40-44	45-49	50-54	55-59	60-64	65-69	70-74	75-79	80-84	85-89	90-94	95 e +	Totale
Carate	7,2	12,9	16,5	10,4	4,6	4,4	5,1	5,2	4,7	5,3	6,4	7,7	8,9	8,3	9,7	14,8	22,6	37,2	55,0	68,8	9,6
Seregno	6,3	8,0	11,6	9,7	4,8	4,1	4,4	4,1	4,2	5,0	6,1	7,6	8,8	9,4	11,4	16,5	24,7	36,7	55,4	73,6	9,1
Vimercate	4,6	7,7	9,5	8,0	3,6	3,8	4,4	4,4	4,3	4,3	5,7	7,2	8,0	8,1	9,9	15,2	23,0	38,2	58,1	70,5	8,3
<b>Distr. Vimercate</b>	<b>6,0</b>	<b>9,3</b>	<b>12,3</b>	<b>9,3</b>	<b>4,3</b>	<b>4,0</b>	<b>4,6</b>	<b>4,5</b>	<b>4,4</b>	<b>4,8</b>	<b>6,1</b>	<b>7,5</b>	<b>8,5</b>	<b>8,6</b>	<b>10,3</b>	<b>15,5</b>	<b>23,4</b>	<b>37,4</b>	<b>56,2</b>	<b>70,9</b>	<b>8,9</b>
Desio	6,3	9,5	12,9	11,2	4,4	3,9	4,5	4,3	4,9	5,5	7,1	8,5	9,9	9,8	11,0	15,7	25,7	37,6	56,3	67,0	9,5
Monza	4,8	9,4	10,6	8,6	4,4	4,6	5,2	5,5	5,1	5,8	6,8	8,5	9,3	9,8	10,7	14,7	23,2	37,6	48,4	59,7	9,8
<b>Distr. Monza</b>	<b>5,6</b>	<b>9,5</b>	<b>11,8</b>	<b>10,0</b>	<b>4,4</b>	<b>4,2</b>	<b>4,8</b>	<b>4,8</b>	<b>5,0</b>	<b>5,6</b>	<b>7,0</b>	<b>8,5</b>	<b>9,6</b>	<b>9,8</b>	<b>10,9</b>	<b>15,2</b>	<b>24,4</b>	<b>37,6</b>	<b>51,7</b>	<b>62,2</b>	<b>9,7</b>
Bellano	7,2	18,3	17,5	10,8	4,4	3,9	5,3	4,6	5,4	6,4	7,2	8,9	9,9	9,8	13,3	18,1	32,3	39,1	62,3	81,3	11,5
Lecco	8,3	17,1	16,3	10,2	4,1	4,0	4,8	4,7	4,7	5,1	6,2	7,8	8,7	7,9	10,0	16,2	26,3	40,1	60,2	78,9	10,3
Merate	6,2	9,0	9,9	7,8	4,3	3,9	4,1	4,0	3,9	4,4	5,2	6,1	6,3	7,6	9,2	15,8	25,9	40,7	55,5	66,2	8,4
<b>Distr. Lecco</b>	<b>7,4</b>	<b>14,2</b>	<b>14,1</b>	<b>9,4</b>	<b>4,2</b>	<b>4,0</b>	<b>4,7</b>	<b>4,4</b>	<b>4,5</b>	<b>5,0</b>	<b>6,0</b>	<b>7,4</b>	<b>8,1</b>	<b>8,1</b>	<b>10,3</b>	<b>16,4</b>	<b>27,1</b>	<b>40,1</b>	<b>59,1</b>	<b>75,0</b>	<b>9,8</b>
<b>ATS BRIANZA</b>	<b>6,3</b>	<b>10,8</b>	<b>12,7</b>	<b>9,6</b>	<b>4,3</b>	<b>4,1</b>	<b>4,7</b>	<b>4,7</b>	<b>4,7</b>	<b>5,2</b>	<b>6,4</b>	<b>7,8</b>	<b>8,8</b>	<b>8,9</b>	<b>10,6</b>	<b>15,8</b>	<b>25,0</b>	<b>38,5</b>	<b>56,1</b>	<b>70,4</b>	<b>9,5</b>

# La popolazione dell'Anagrafe della Fragilità (dai di prevalenza sulla popolazione)

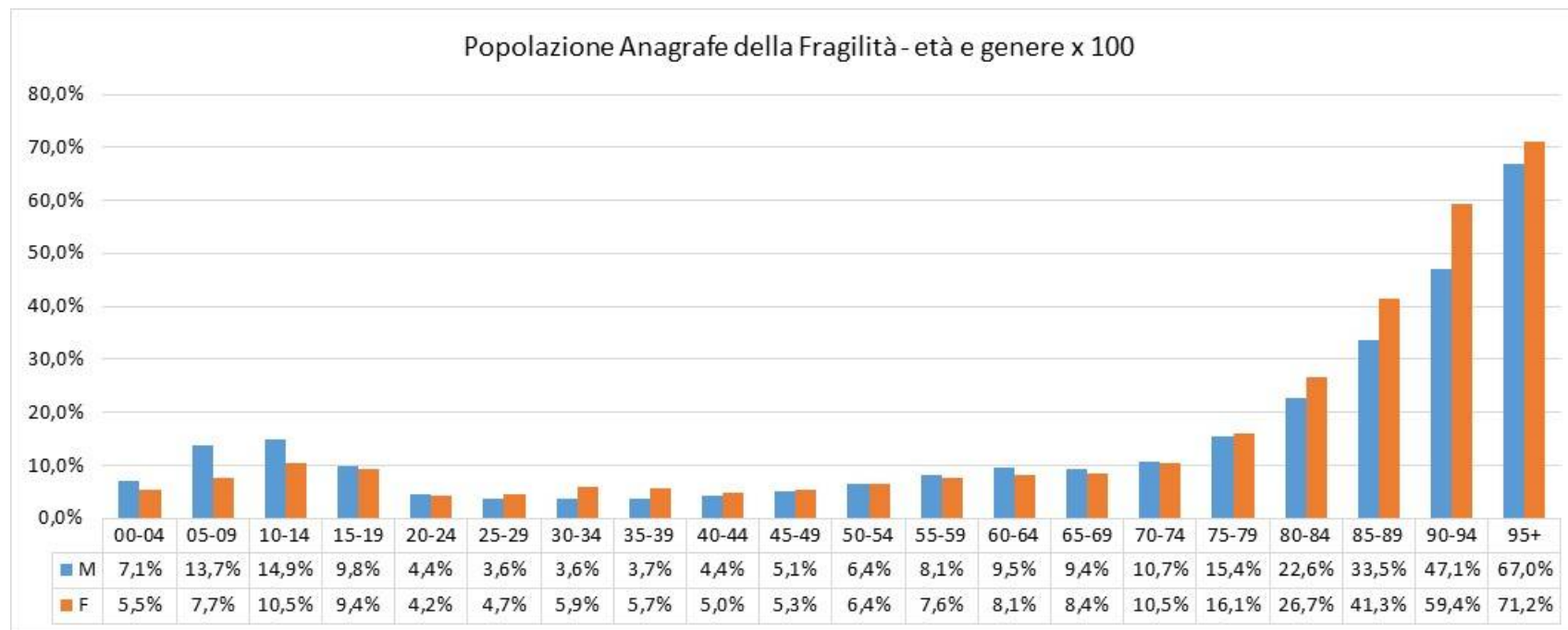

La distribuzione dei dati di prevalenza per età e genere del campione complessivo dell'Anagrafe delle Fragilità mostra, come rilevato nei report precedenti, un incremento iniziale che si attenua in corrispondenza della fascia di età 20-24 per poi riprendere ad elevarsi con l'avanzare dell'età. Le differenze di genere, sono in modo marcato a favore del genere maschile in età scolare (scuola primaria e secondaria) e si invertono con l'avanzare dell'età per divenire sempre più nette a favore del genere femminile.



# La popolazione Anagrafe della Fragilità



Distretti/Ambiti Distrettuali	2017	2018	2019
Carate	8,9	9,2	9,6
Seregno	8,8	8,9	9,1
Vimercate	7,7	7,9	8,3
<b>Distr. Vimercate</b>	<b>8,4</b>	<b>8,6</b>	<b>8,9</b>
Desio	9,1	9,2	9,5
Monza	9,3	9,4	9,8
<b>Distr. Monza</b>	<b>9,2</b>	<b>9,3</b>	<b>9,7</b>
Bellano	11,0	11,0	11,5
Lecco	9,6	10,0	10,3
Merate	7,7	8,0	8,4
<b>Distr. Lecco</b>	<b>9,1</b>	<b>9,4</b>	<b>9,8</b>
<b>ATS Brianza</b>	<b>8,8</b>	<b>9,2</b>	<b>9,5</b>

La popolazione compresa nell'Anagrafe della Fragilità rappresenta il 9,5 della popolazione complessiva residente nel territorio dell'ATS della Brianza.

L'incremento osservato, benché diffuso, è di entità contenuta, dell'ordine di qualche decimale, e tocca il suo massimo valore nell'ambito di Bellano (+0,5).

# La popolazione Anagrafe della Fragilità

Nel grafico seguente sono rappresentati i raggruppamenti delle attivazioni della rete dei servizi in insiemi rispetto ad un criterio ordinale che vede al limite superiore il ricorso ai Servizi Residenziali (inserimento in RSA, RSD, CSS ecc.) e al limite inferiore la certificazioni inerenti lo stato di salute (es. certificato di Invalidità Civile).

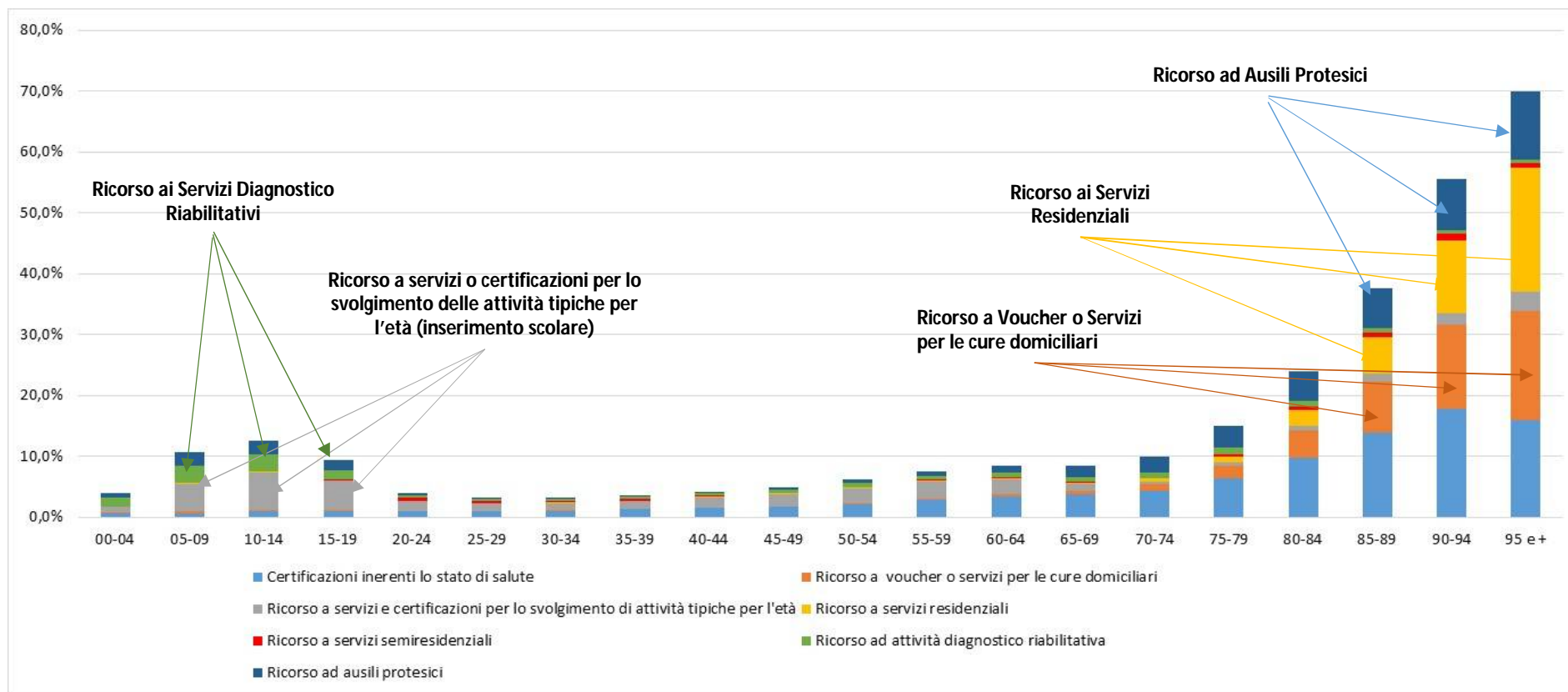

# fascia 0-24 anni

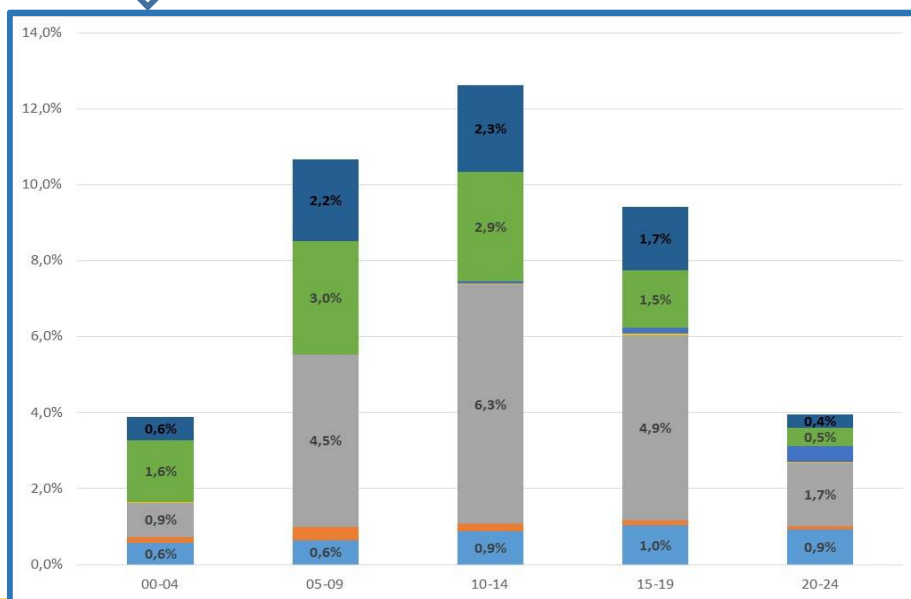
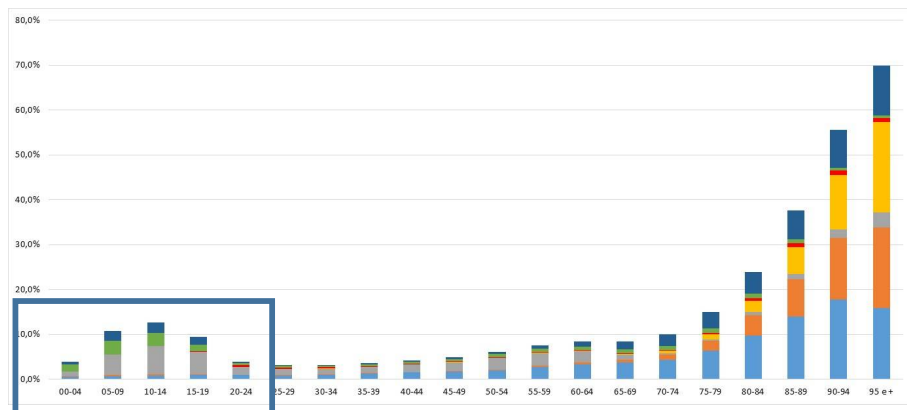

All'interno di tale fascia di età è possibile osservare come il dato di maggior prevalenza riguardi l'accesso alle certificazioni che danno diritto ai supporti per l'integrazione scolastica (nel grafico **in grigio**) come per esempio l'insegnante di sostegno. Una percentuale minore, benché di rilievo, accede solamente ai servizi per lo svolgimento di attività diagnostica riabilitativa (**in verde**).

# fascia 25-64 anni

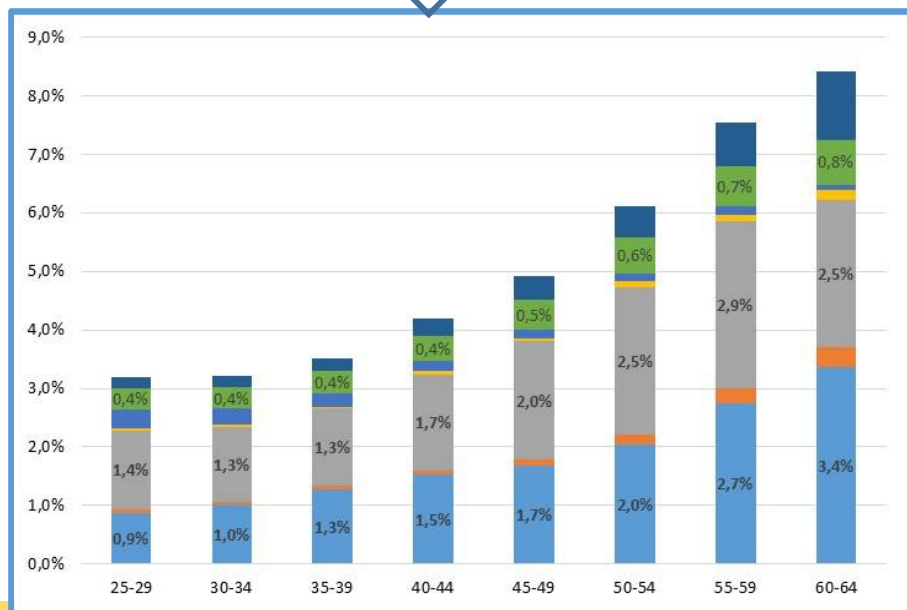
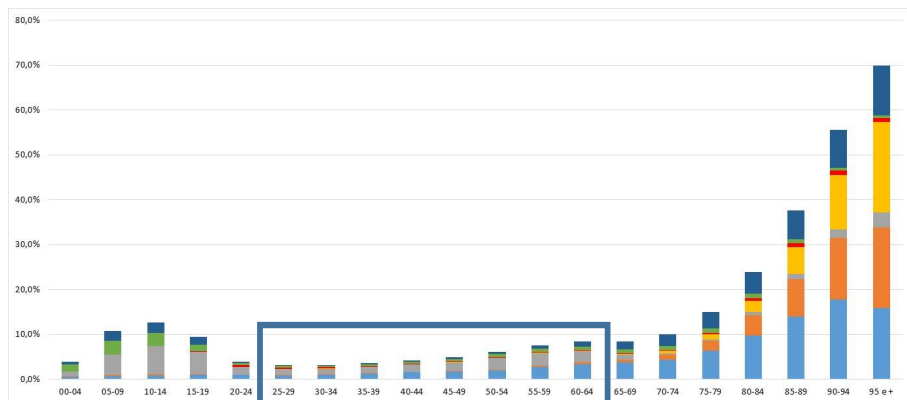

Nella fascia di età compresa tra i 24 e i 64 anni è evidente come il «Ricorso a Servizi e Certificazioni per lo svolgimento di attività e compiti tipici per l'età» (in **grigio** nel grafico), costituisca un'area di attivazione importante. All'interno di tale area trovano particolare spazio i Servizi che operano a favore delle persone con disabilità e fasce deboli con la finalità di favorire l'accesso al mondo del lavoro.

Altrettanto importante risulta la presenza di persone con situazioni cliniche riconosciute dalle commissioni per l'Invalidità civile e/o certificate come malattie rare (nel grafico in **Azzurro**). Tale gruppo di persone al momento della rilevazione non risultano in carico a nessun servizio della rete pur presentando una condizione di salute di rilievo.

# fascia 65-95 e + anni

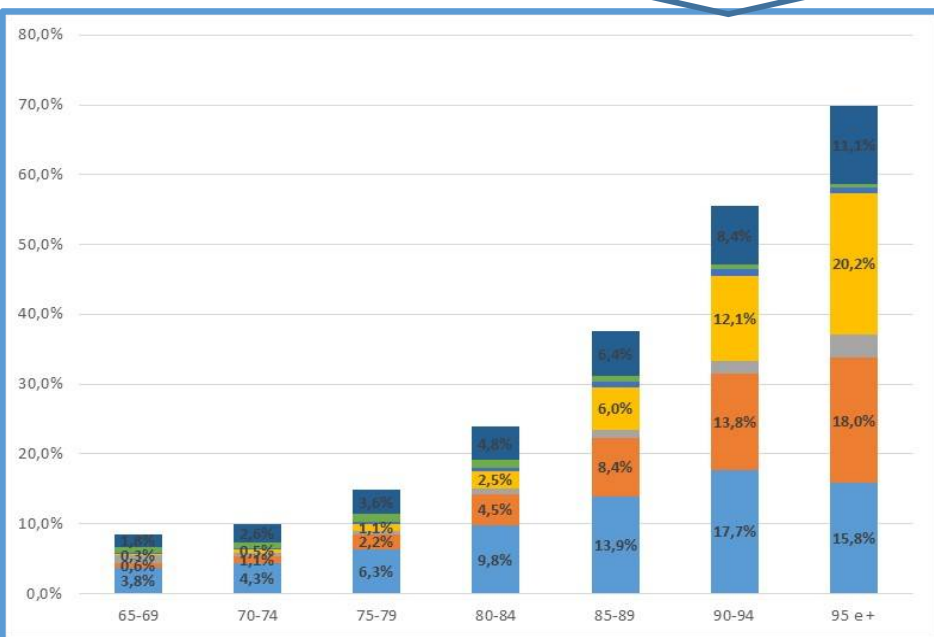
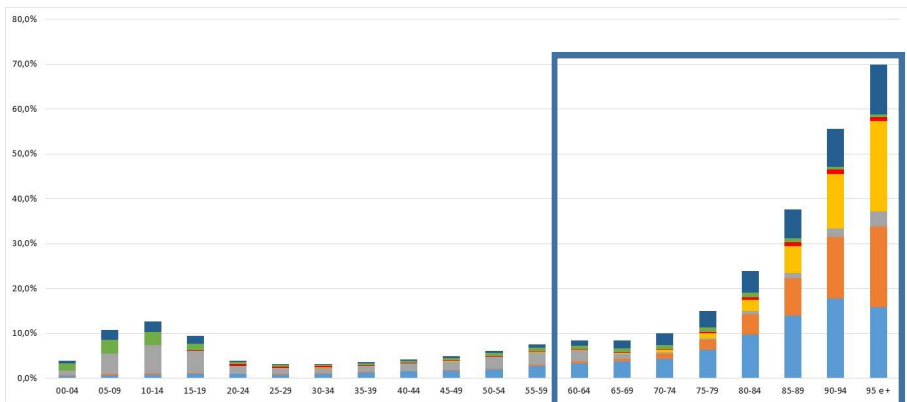

Nella fascia di età compresa tra i 65 e i 95+ aa., i dati di prevalenza maggiormente significativi sono quelli relativi al ricorso ai servizi residenziali (nel grafico in **giallo**), che arrivano a coinvolgere il 20 della popolazione over 94 a., nonché i dati relativi a Servizi o voucher per le cure domiciliari (nel grafico in **arancione**), che arrivano ad interessare il 18 della popolazione.

Un buona percentuale di persone di età  $\geq 65$  invece non ricorrono ai servizi residenziali o alle cure domiciliari. Pur avendo condizioni cliniche certificate dalla commissione per l'invalidità civile (in **azzurro** nel grafico) o che richiedono ausili protesici (in **blu** nel grafico) sembrano mantenere uno stato funzionale compatibile con la permanenza al proprio domicilio senza necessitare di ulteriori supporti. Probabilmente grazie anche alle possibilità offerte dalla rete dei familiari.

# Certificazioni di Invalidità Civile

Le menomazioni maggiormente presenti nell'Anagrafe della Fragilità riguardano le Menomazioni della Funzione Motoria e della struttura somatica (31.027 occorrenze), le Anomalie generalizzate e altre menomazioni (22.191 occorrenze) e le Menomazioni viscerali (20.747 occorrenze). Di rilievo è anche il numero delle Menomazioni delle Funzioni intellettive (17.196 occorrenze).

	00-04	05-09	10-14	15-19	20-24	25-29	30-34	35-39	40-44	45-49	50-54	55-59	60-64	65-69	70-74	75-79	80-84	85-89	90-94	95 e +	Totale
1 - Menomazioni delle funzioni intellettive	117	284	242	335	516	419	357	308	329	443	510	471	409	385	614	1.426	2.810	3.574	2.635	1.012	<b>17.196</b>
2 - Altre Menomazioni delle Funzioni Psiciche	4	9	16	83	105	122	135	195	300	445	538	602	482	354	251	297	301	235	101	30	<b>4.605</b>
3 - Menomazioni del Linguaggio	1	2	1	10	10	6	8	7	11	18	30	43	46	48	57	71	70	58	35	14	<b>546</b>
4 - Menomazioni dell'Orecchio	5	14	15	30	38	46	30	39	62	87	161	176	233	322	447	755	1.056	1.140	784	257	<b>5.697</b>
5 - Menomazioni dell'Occhio	6	9	20	24	66	65	52	55	88	97	187	212	220	183	186	312	471	572	444	146	<b>3.415</b>
6 - Menomazioni Viscerali	37	16	27	53	103	111	165	226	430	737	1.196	1.612	1.700	1.682	1.910	2.332	3.133	2.989	1.762	526	<b>20.747</b>
7 - Menomazioni della Funzione Motoria e della struttura somatica	42	61	55	141	223	232	291	376	624	942	1.325	1.648	1.723	1.554	2.000	3.117	4.972	5.732	4.331	1.638	<b>31.027</b>
8 - Menomazioni deturpanti e/o deformanti	6	4	8	12	12	10	11	17	25	47	58	80	63	76	87	83	84	90	50	17	<b>840</b>
9 - Anomalie generalizzate e altre menomazioni	39	63	68	143	177	180	277	383	699	1.093	1.675	1.993	2.021	1.916	2.114	2.603	2.969	2.391	1.101	286	<b>22.191</b>
<b>Totale</b>	<b>257</b>	<b>462</b>	<b>452</b>	<b>831</b>	<b>1.250</b>	<b>1.191</b>	<b>1.326</b>	<b>1.606</b>	<b>2.568</b>	<b>3.909</b>	<b>5.680</b>	<b>6.837</b>	<b>6.897</b>	<b>6.520</b>	<b>7.666</b>	<b>10.996</b>	<b>15.866</b>	<b>16.781</b>	<b>11.243</b>	<b>3.926</b>	<b>106.264</b>

# Invalidità Civile e Certificazione di Handicap (ex. L. 104/92)

Delle 70.479 persone presenti in anagrafe della fragilità in possesso di invalidità civile, il 31,8% (22.436 pp) hanno certificazione di Handicap, il 50,9% di Handicap in Gravità (35867 pp) e il restante 17,3% ha solo una certificazione di invalidità civile.

L'osservazione della distribuzione dei dati per fasce di età permette di evidenziare come nelle fasce estreme della distribuzione (00-04 a. e 95 e +a.) ampia parte delle persone che accedono alle commissioni per l'invalidità civile vedono riconosciuta una situazione di Handicap in Gravità. Tale percentuale decresce progressivamente con l'avvicinarsi a centro della distribuzione. Nelle fasce di età comprese tra i 35-39 e i 60-64 anni, infatti, si riducono le certificazioni di handicap in gravità compaiono in misura più contenuta.

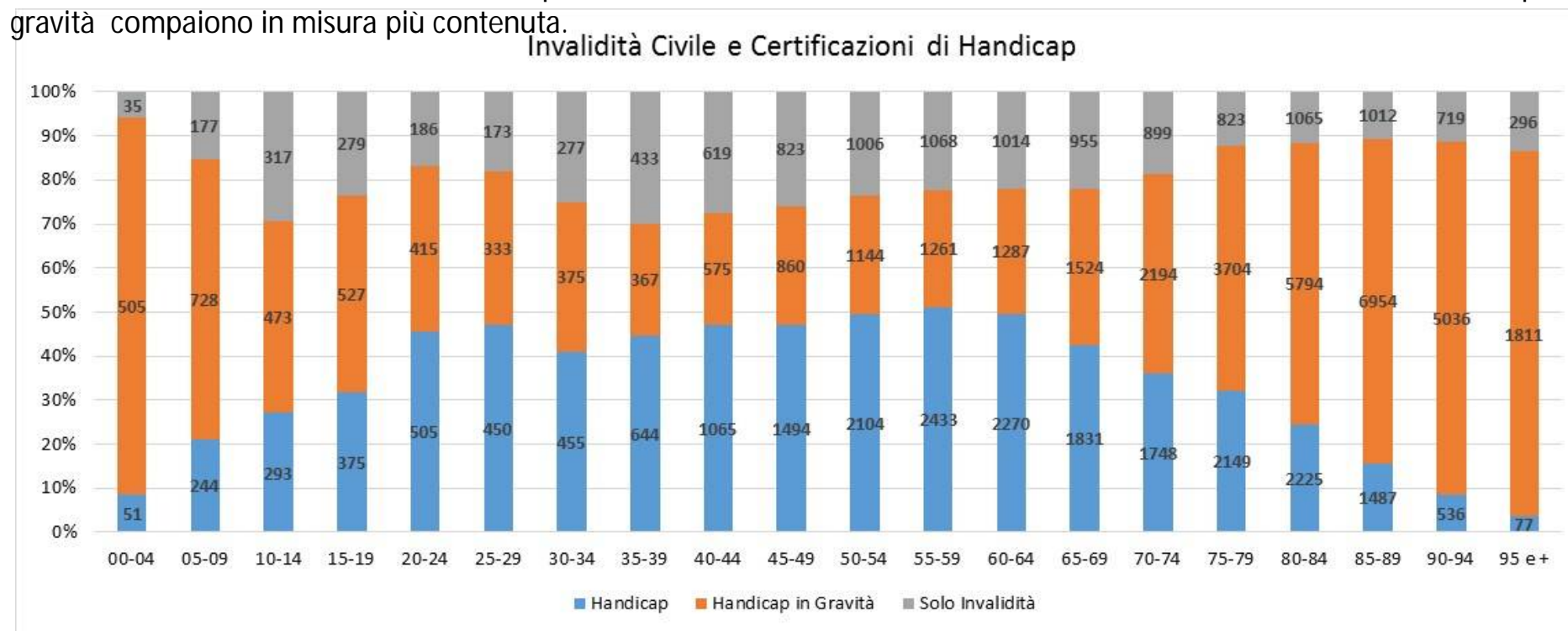

## **2. Servizi territoriali accessi e rete di servizi attivata**



# Amministrazioni Comunali

Le Amministrazioni comunali presenti sul territorio dell'ATS-Brianza sono 140 per una popolazione complessiva di 1.211.315.

Le persone Fragili in carico alle amministrazioni comunali sono complessivamente 11426. Di queste, il 36% è costituito dalla popolazione di età compresa tra gli 0 e i 19 anni.

	00-04	05-09	10-14	15-19	20-24	25-29	30-34	35-39	40-44	45-49	50-54	55-59	60-64	65-69	70-74	75-79	80-84	85-89	90-94	95 e +	N/D	Totale
Carate	31	138	301	181	97	56	51	48	67	62	76	75	58	41	50	55	110	89	61	19	3	1.669
Seregno	19	106	303	265	151	82	43	41	59	81	98	82	62	62	73	75	126	143	109	80	2	2.062
Vimercate	23	135	232	167	78	70	48	45	67	87	88	79	57	50	61	82	117	134	103	32	0	1.755
<b>Distr. Vimercate</b>	<b>73</b>	<b>379</b>	<b>836</b>	<b>613</b>	<b>326</b>	<b>208</b>	<b>142</b>	<b>134</b>	<b>193</b>	<b>230</b>	<b>262</b>	<b>236</b>	<b>177</b>	<b>153</b>	<b>184</b>	<b>212</b>	<b>353</b>	<b>366</b>	<b>273</b>	<b>131</b>	<b>5</b>	<b>5.486</b>
Desio	6	144	323	278	128	82	67	65	91	142	121	103	79	47	54	70	106	92	82	31	3	2.114
Monza	16	143	224	200	89	50	60	60	64	83	92	75	64	56	54	66	90	84	52	27	1	1.650
<b>Distr. Monza</b>	<b>22</b>	<b>287</b>	<b>547</b>	<b>478</b>	<b>217</b>	<b>132</b>	<b>127</b>	<b>125</b>	<b>155</b>	<b>225</b>	<b>213</b>	<b>178</b>	<b>143</b>	<b>103</b>	<b>108</b>	<b>136</b>	<b>196</b>	<b>176</b>	<b>134</b>	<b>58</b>	<b>4</b>	<b>3.764</b>
Bellano	9	54	71	26	7	2	9	8	4	3	6	8	14	10	15	19	50	35	35	18	0	403
Lecco	7	127	164	99	21	28	22	23	21	22	38	31	24	37	52	73	95	102	66	36	2	1.090
Merate	4	75	105	64	25	11	15	16	13	11	13	18	11	13	13	37	37	61	31	50	8	631
<b>Distr. Lecco</b>	<b>20</b>	<b>256</b>	<b>340</b>	<b>189</b>	<b>53</b>	<b>41</b>	<b>46</b>	<b>47</b>	<b>38</b>	<b>36</b>	<b>57</b>	<b>57</b>	<b>49</b>	<b>60</b>	<b>80</b>	<b>129</b>	<b>182</b>	<b>198</b>	<b>132</b>	<b>104</b>	<b>10</b>	<b>2.124</b>
N/D	2	7	6	5	1		1	1	3	1	2	1	4	2	1	1	2	4	4	4	0	52
<b>Totale</b>	<b>117</b>	<b>929</b>	<b>1729</b>	<b>1285</b>	<b>597</b>	<b>381</b>	<b>316</b>	<b>307</b>	<b>389</b>	<b>492</b>	<b>534</b>	<b>472</b>	<b>373</b>	<b>318</b>	<b>373</b>	<b>478</b>	<b>733</b>	<b>744</b>	<b>543</b>	<b>297</b>	<b>19</b>	<b>11.426</b>

# Persone in carico alle Amministrazioni Comunali

prevalenza rispetto al popolazione

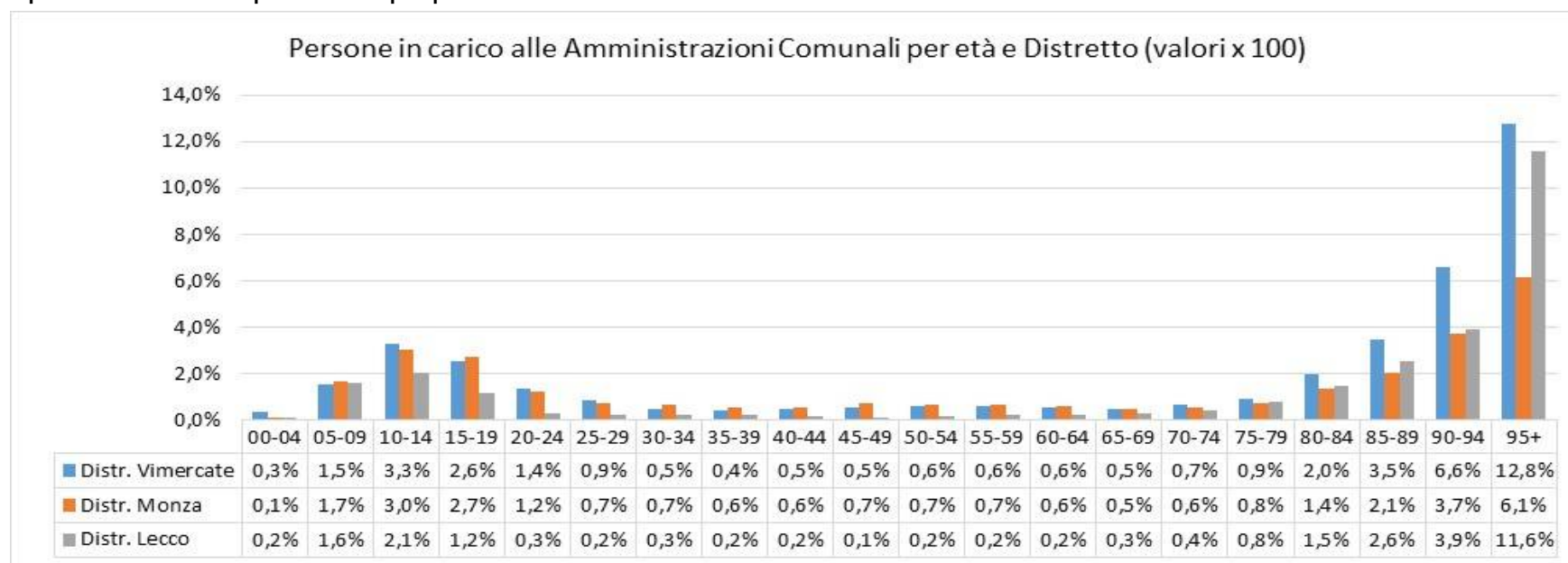

La distribuzione dei dati di prevalenza delle persone in carico alle Amministrazioni comunali, pur con differenze tra i vari Distretti, ricalca la distribuzione complessiva del campione della popolazione Fragile dell'ATS Brianza. Anche in questo caso, infatti, si assiste ad un incremento iniziale che si attenua in corrispondenza della fascia di età 25-29 per poi riprendere ad elevarsi con l'avanzare dell'età. E' possibile inoltre osservare una discrepanza nella presa in carico tra i distretti, evidente nelle fasce di età avanzate con una ridotta presenza percentuale rispetto la popolazione di prese in carico nel Distretto di Monza.

# Persone in carico alle Amministrazioni Comunali

## Servizi della Rete attivi

	00-04	05-09	10-14	15-19	20-24	25-29	30-34	35-39	40-44	45-49	50-54	55-59	60-64	65-69	70-74	75-79	80-84	85-89	90-94	95 e +	N/D	Totale	%
Cert. Invalidità	31	256	383	432	343	262	216	204	238	323	336	303	210	170	203	260	413	435	297	115	0	5.430	47,52%
Cert. Alunno disabile	33	595	1092	757	3	0	0	0	0	0	0	0	0	0	0	0	0	0	0	0	2	2.482	21,72%
Unità Operativa di Neurops. Infantile	15	259	493	306	11	0	0	0	0	0	0	0	0	0	0	0	0	0	0	0	0	1.084	9,49%
Provincia Lavoro	0	0	0	16	100	84	84	80	73	104	130	98	74	24	4	0	0	0	0	0	0	871	7,62%
Servizi Ins. Lavorativi	0	0	0	1	23	27	11	13	18	23	20	6	6	3	0	0	0	0	0	0	0	151	1,32%
Psichiatria	0	0	0	11	16	24	17	31	30	64	75	72	57	32	16	9	5	1	2	0	0	462	4,04%
Ex IDR	16	246	288	113	10	11	13	13	15	13	18	13	15	11	28	21	34	24	21	7	0	930	8,14%
Centri Diurni Disabili	0	0	0	35	64	65	50	53	63	61	45	29	17	4	0	0	0	0	0	0	1	487	4,26%
Centro Socio Educativo	0	0	0	13	102	77	96	93	66	62	64	34	13	5	0	0	0	0	0	0	4	629	5,50%
Comunità Socio Sanitarie	0	0	0	0	3	3	3	4	5	8	11	14	1	2	3	0	0	0	0	0	0	57	0,50%
Residenza Sanitaria Disabili	0	0	0	1	4	2	3	3	14	9	15	17	10	5	1	0	0	0	0	0	0	84	0,74%
Centro Diurno Integrato	0	0	0	0	0	0	0	0	1	0	3	6	5	8	19	20	40	23	21	4	0	150	1,31%
Assistenza Domiciliare Integrata	3	17	13	10	7	8	8	11	15	25	28	43	29	47	84	136	208	221	144	67	0	1.124	9,84%
Residenza Sanitaria Assistenziale	0	0	0	0	0	0	0	0	0	0	5	2	8	18	34	44	73	83	57	16	0	340	2,98%
Malattie Rare	4	69	97	95	46	31	16	11	14	10	17	7	10	5	6	8	6	1	1	0	0	454	3,97%
SDO_FAM18	0	1	6	4	0	0	0	0	0	0	2	3	0	2	1	7	7	15	4	2	0	54	0,47%
Protesica (Maggiore e Minore)	13	197	267	277	135	99	97	76	119	146	150	133	100	118	147	211	298	333	227	92	0	3.235	28,31%
Residenzialità Assistita	0	0	0	0	0	0	0	0	0	0	0	0	0	1	1	1	1	1	1	0	0	6	0,05%
RSA Aperta	0	0	0	0	0	0	0	0	0	0	0	0	0	0	2	5	6	14	2	0	0	29	0,25%
Misura B1	7	61	45	30	6	5	4	6	6	10	7	13	8	12	8	22	26	18	10	2	0	306	2,68%
Misura B2	5	34	26	29	25	29	9	20	23	20	24	26	14	16	18	21	53	55	43	17	0	507	4,44%
CASE Management	1	62	61	32	10	5	0	4	1	0	0	0	0	0	0	0	0	0	0	0	0	176	1,54%

# Persone in carico alle amministrazioni comunali - rete dei servizi

Una porzione importante delle prese in carico delle Amministrazioni comunali riguarda il processo di integrazione scolare degli alunni con Certificazione supera il 20% del totale delle prese in carico. Di solito, l'azione svolta dalle amministrazioni comunali si sviluppa sia nell'integrare l'azione di supporto esercitata dalla scuola e dai servizi sanitari con personale educativo sia nel lavoro di rete con le Unità Operative di Neuropsichiatria Infantile.

Un'altra area di coinvolgimento riguarda le persone in età adulta. In tale ambito, una buona parte di persone seguite dall'Amministrazione Comunale sono contemporaneamente in carico ai servizi per le fasce deboli delle Province di Monza e Brianza e Lecco unitamente ai servizi per la Salute mentale in età adulta rispettivamente per circa il 4% e il 7% della popolazione in carico.

Infine, sempre per quanto attiene l'area Adulti, l'attivazione delle Amministrazioni comunali sembra riguardare anche le persone che accedono ai servizi nell'area della disabilità, in particolare coloro che accedono ai CDD (4,26%), CSE/SFA (5,5%), CSS (0,5%), e RSD (0,74%).

Come osservato negli altri aggiornamenti, i dati maggiormente trasversali riguardano le Certificazioni di Invalidità Civile (possedute dal 47,52% delle persone in carico ai Comuni) e la Protesica (38,31% delle prese in carico)

# Servizi per l'età evolutiva

## UONPIA Territoriali ed ex IDR

Sul territorio dell'ATS della Brianza sono presenti complessivamente 16 Unità Operative territoriali di Neuropsichiatria Infantile (UONPIA ●) e 8 strutture Riabilitative Ambulatoriali ex art. 26 (ex IDR ●).

Il Distretto di Monza ospita sette UONPIA dislocate su tutto il territorio e un IDR nel comune di Monza. Il Distretto di Vimercate presenta sei UONPIA collocate prevalentemente negli Ambiti Territoriali di Seregno e Carate. Questi ultimi rappresentano anche le sedi territoriali dei tre IDR del Distretto di Vimercate.

All'interno del Distretto di Lecco, invece, le tre UONPIA territoriali sono dislocate: due agli estremi del Territorio (UONPIA di Merate e UONPIA di Bellano) e una al centro (UONPIA di Lecco). Gli IDR mostrano la stessa dislocazione ad eccezione dell'IDR collocato nel Comune di Mandello del Lario.

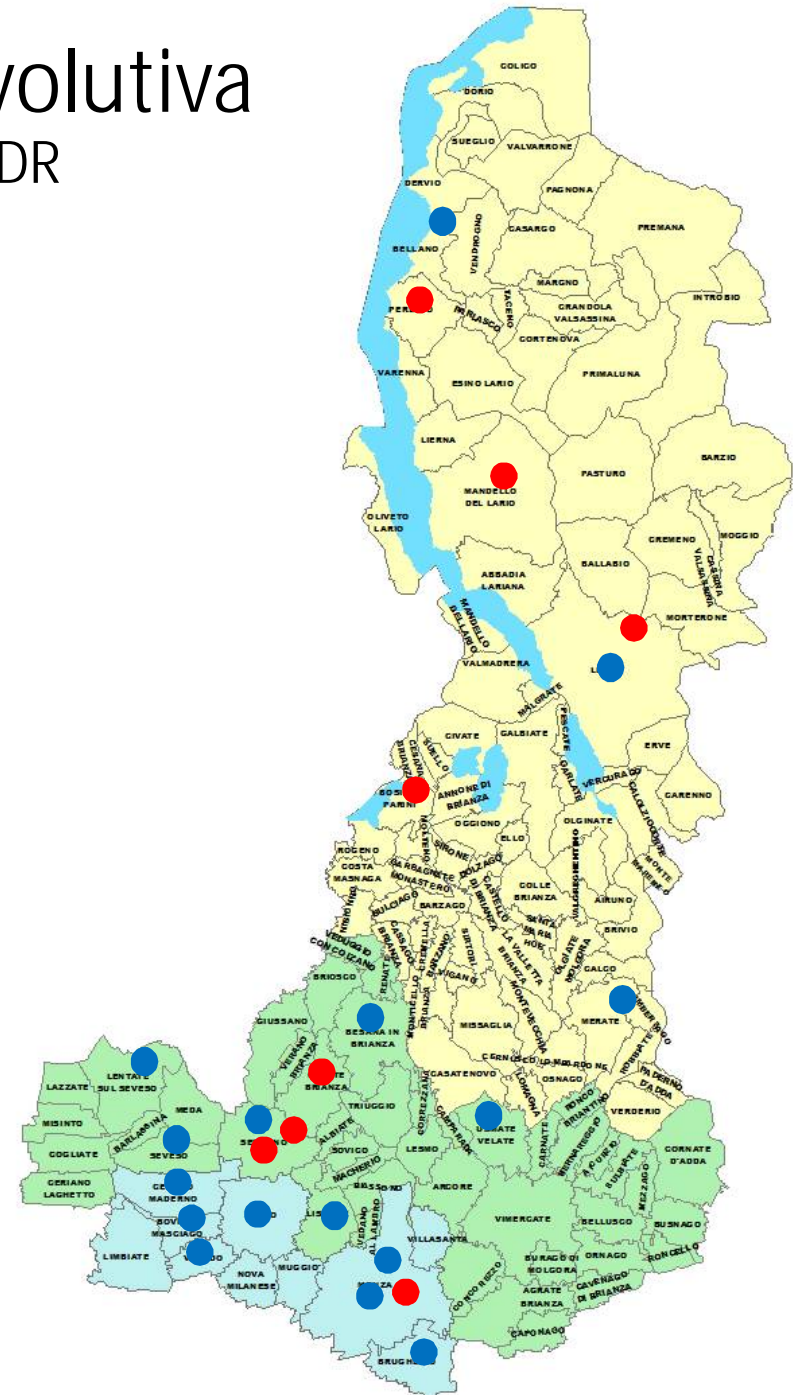

# Utenza in carico ai servizi per l'età evolutiva

UONPIA Territoriale	UONPIA Territoriale e IDR (il dato contiene persone che hanno fatto almeno un passaggio in entrambe le strutture)	Ex IDR
4.814 casi	195 casi	3.986 casi

In continuità con quanto osservato nell'aggiornamento precedente, in ATS Brianza il 3,2% della popolazione compresa tra gli 0 e i 24 anni è accolta dai servizi per l'età evolutiva (UONPIA e IDR) con un picco di prevalenza nelle fasce di età compresa tra i 05 e i 14 anni.

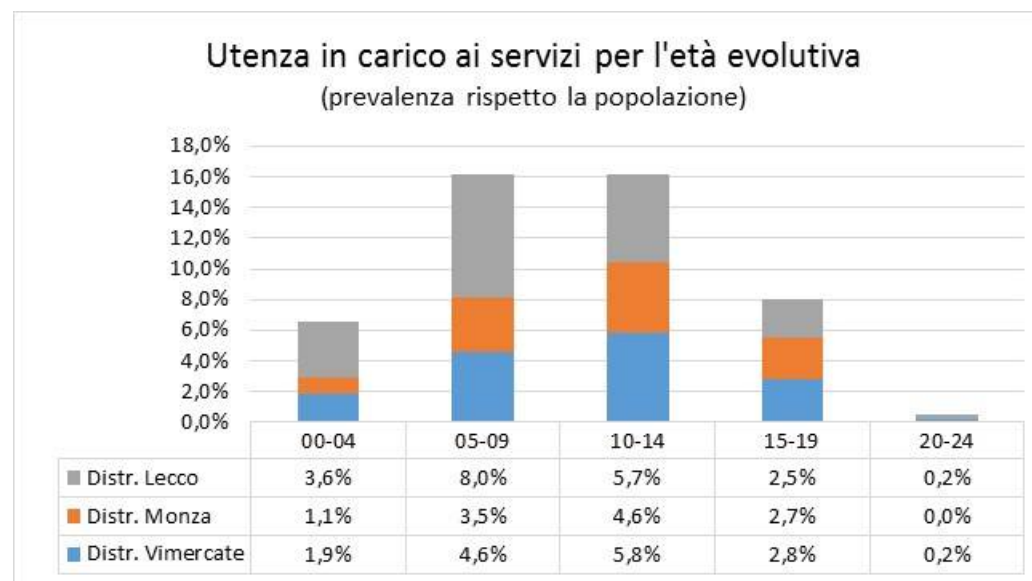

**NOTA: il dato relativo alle prese in carico delle UONPIA territoriali non rappresenta la totalità delle persone che accedono ai servizi territoriali. Esso, infatti, include solo le persone con una presa in carico significativa da parte del servizio che corrisponde ad un arco temporale di almeno 12 mesi. Sono pertanto escluse tutte quelle situazioni che pur impegnando i servizi, anche in modo rilevante, non richiedono un'attività continuativa di rilievo.**

# Accessi ai Servizi di NPIA Territoriale e Riabilitativa Ambulatoriale (ex. IDR)

UONPIA	00-04	05-09	10-14	15-19	20-24	Totale
Carate	1,2	5,7	7,2	3,0	0,0	3,5
Seregno	0,3	2,0	3,2	2,1	0,3	1,6
Vimercate	0,4	1,8	2,3	1,6	0,1	1,3
<b>Distr. Vimercate</b>	<b>0,6</b>	<b>3,0</b>	<b>4,1</b>	<b>2,2</b>	<b>0,1</b>	<b>2,1</b>
Desio	0,6	2,5	4,0	2,9	0,0	2,0
Monza	0,4	2,0	3,0	1,8	0,0	1,5
<b>Distr. Monza</b>	<b>0,5</b>	<b>2,3</b>	<b>3,6</b>	<b>2,4</b>	<b>0,0</b>	<b>1,8</b>
Bellano	1,9	3,5	1,2	1,1	0,0	1,5
Lecco	2,0	2,7	1,1	0,9	0,0	1,3
Merate	1,1	2,5	1,0	0,7	0,0	1,1
<b>Distr. Lecco</b>	<b>1,7</b>	<b>2,8</b>	<b>1,1</b>	<b>0,8</b>	<b>0,0</b>	<b>1,2</b>
Totale	0,9	2,7	3,1	1,9	0,1	1,8

IDR	00-04	05-09	10-14	15-19	20-24	Totale
Carate	2,2	2,8	2,7	0,9	0,0	1,7
Seregno	1,1	1,6	1,7	0,6	0,1	1,1
Vimercate	0,7	1,1	1,5	0,5	0,1	0,8
<b>Distr. Vimercate</b>	<b>1,3</b>	<b>1,7</b>	<b>2,0</b>	<b>0,7</b>	<b>0,1</b>	<b>1,2</b>
Desio	0,6	1,0	1,0	0,4	0,0	0,6
Monza	0,7	1,6	1,3	0,3	0,0	0,8
<b>Distr. Monza</b>	<b>0,6</b>	<b>1,3</b>	<b>1,1</b>	<b>0,3</b>	<b>0,0</b>	<b>0,7</b>
Bellano	2,4	8,6	7,4	2,8	0,7	4,4
Lecco	2,7	7,1	6,1	2,0	0,2	3,6
Merate	1,1	2,0	1,6	0,8	0,1	1,1
<b>Distr. Lecco</b>	<b>2,1</b>	<b>5,4</b>	<b>4,6</b>	<b>1,7</b>	<b>0,2</b>	<b>2,8</b>
Totale	1,3	2,6	2,5	0,9	0,1	1,5

La Distribuzione delle prese in carico tra le sedi territoriali delle UONPIA e IDR evidenzia una discrepanza tra i vari distretti.

Come è possibile osservare nel grafico, gli IDR del Distretto di Lecco accolgono il 2,8 % della popolazione minorile che si rivolge ai servizi per l'età evolutiva, di contro all'1,2% che si rivolge alle UONPIA. In direzione opposta sembrano muoversi i Distretti di Monza e Vimercate

Confronto dati UONPIA e riabilitativa Ambulatoriale (ex IDR)

dati di prevalenza % rispetto la popolazione

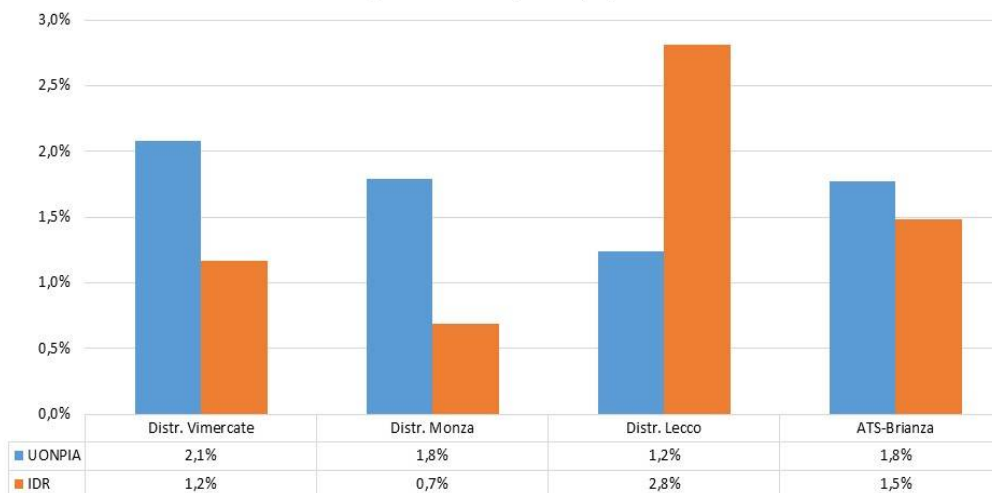

# Presa in carico NPIA territoriale 1/3

UONPIA	00-04		05-09		10-14		15-19		20-24		Totale
	M	F	M	F	M	F	M	F	M	F	
Carate	52	28	280	133	338	220	125	94	1	0	1271
Seregno	17	7	127	41	176	92	93	70	16	8	647
Vimercate	22	9	120	50	147	65	81	56	2	3	555
<b>Distr. Vimercate</b>	<b>91</b>	<b>44</b>	<b>527</b>	<b>224</b>	<b>661</b>	<b>377</b>	<b>299</b>	<b>220</b>	<b>19</b>	<b>11</b>	<b>2.473</b>
Desio	23	22	167	64	254	138	162	108	0	1	939
Monza	15	9	107	51	168	88	88	58	0	1	585
<b>Distr. Monza</b>	<b>38</b>	<b>31</b>	<b>274</b>	<b>115</b>	<b>422</b>	<b>226</b>	<b>250</b>	<b>166</b>	<b>0</b>	<b>2</b>	<b>1.524</b>
Bellano	19	19	55	26	21	9	11	16	0	0	176
Lecco	98	32	137	69	56	32	29	40	0	1	494
Merate	33	21	104	43	31	30	23	19	0	0	304
<b>Distr. Lecco</b>	<b>150</b>	<b>72</b>	<b>296</b>	<b>138</b>	<b>108</b>	<b>71</b>	<b>63</b>	<b>75</b>	<b>0</b>	<b>1</b>	<b>974</b>
N/D	6	3	5	4	4	5	1	3	0	1	32
<b>Totale</b>	<b>285</b>	<b>150</b>	<b>1.102</b>	<b>481</b>	<b>1.195</b>	<b>679</b>	<b>613</b>	<b>464</b>	<b>19</b>	<b>15</b>	<b>5.003</b>

Le NPIA territoriali mostrano una presa in carico significativa dell'1,8% della popolazione di età compresa tra gli 00 e i 24 anni con un coinvolgimento importante della popolazione frequentante la scuola primaria e la scuola secondaria di primo grado con una ampia rappresentanza dei distretti di Monza e Vimercate per la fascia 10-14 anni.

### Tassi di presa in carico UONPIA

(rispetto la popolazione di età 00-24 a.)

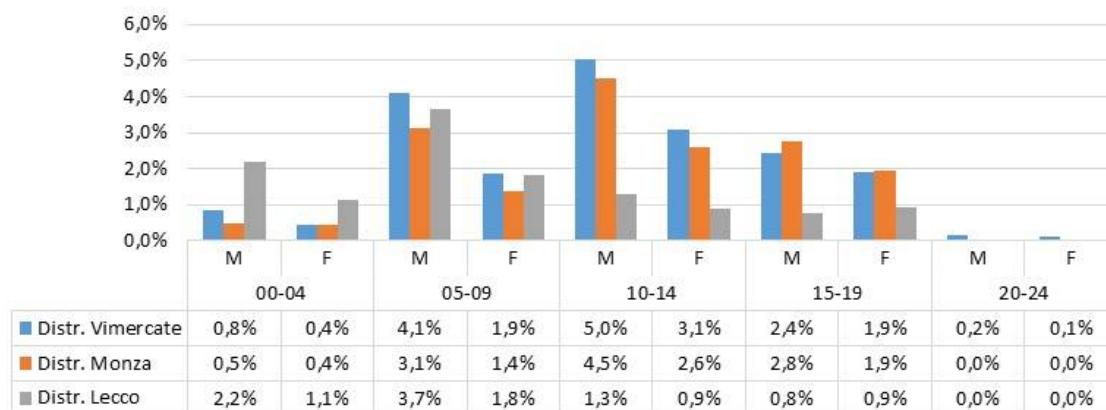





# Condizioni cliniche prese in carico NPIA 2/3

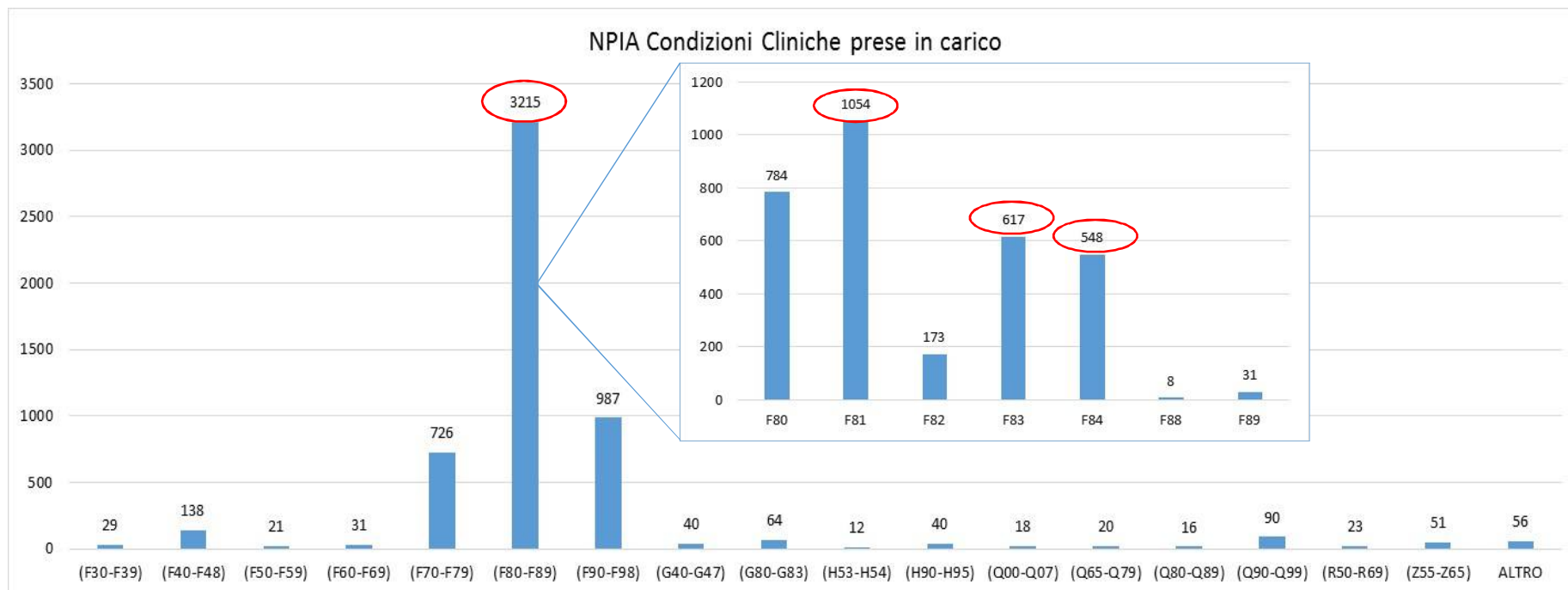

L'osservazione delle condizioni cliniche che determinano l'attivazione delle NPIA pone in primo piano le difficoltà che compromettono le acquisizioni delle competenze scolastiche. Di rilievo risulta anche la presenza dei Disturbi dello Spettro Autistico (F84 - 548 occorrenze), dei Ritardi Mentali (F70-F79 - 726 occorrenze) e dei Disturbi Comportamentali e della sfera emozionale con esordio abituale nell'infanzia e nell'adolescenza (F90-F98 - 987 occorrenze).

# NPIA – rete dei servizi attiva 3/3

	00-04	05-09	10-14	15-19	20-24	Totale	
Certificazione Invalidità Civile	116	273	248	187	10	834	16,7
Amministrazioni Comunali	15	259	493	306	11	1.084	21,7
ex IDR	24	60	87	24	0	195	3,9
Alunni con Certificazione	115	747	1001	514	0	2.377	47,5
Centri Diurni Disabili	0	0	0	2	1	3	0,1
Assistenza Domiciliare Integrata	0	8	4	3	0	15	0,3
Servizi di Formazione all'Autonomia	0	0	0	1	2	3	0,1
Ricoveri ospedalieri	56	44	32	33	2	167	3,3
Malattie Rare	15	42	52	38	2	149	3,0
Protesica Maggiore	13	140	167	118	4	442	8,8
Accesso Misura B1	8	30	17	4		59	1,2
Accesso Misura B2	6	18	6	10		40	0,8
Accesso Misura Case Management	4	23	30	8		65	1,3

L'analisi dei servizi coinvolti nella presa in carico delle persone in Neuropsichiatria, evidenzia come il 48% circa delle prese in carico delle NPIA territoriali interessa minori in possesso della Certificazione di Alunno Disabile, mentre il 21,7% è in carico anche alle Amministrazioni Comunali. Come si anticipava nella lettura dei dati relativi alle amministrazioni Comunali, tale connessione costituisce espressione di un impegno comune nella salvaguardia del successo formativo.

# Riabilitazione Ambulatoriale

provenienza dell'utenza

Come ci si potrebbe aspettare, l'osservazione della provenienza delle persone che accedono agli IDR del territorio dell'ATS Brianza è influenzata dalla loro collocazione territoriale oltre che dalla specializzazione che nel tempo si sono consolidate. Così, nello specifico, quasi tutte le strutture pur accogliendo in ampia parte persone residenti nella provincia nella quale sono collocate, accolgono una quota di persone residenti nelle provincie limitrofe. Così, per esempio, l'Ass.ne La Nostra Famiglia di Carate accoglie il 12.7% di persone provenienti dalla provincia di Como, mentre l'AIAS di Monza accoglie il 4,2% dalla Provincia di Milano. L'attrattività di tali strutture, in parte è dovuta anche ad una loro specializzazione. Così, per esempio, l'Istituto Sacra Famiglia di Perledo sembra perlopiù essere chiamata ad intervenire rispetto a problematiche relative ad Artropatie, Dorsopatie e Disturbi dei tessuti molli. Poco rappresentate sono invece le problematiche relative ai Disturbi Psicici e Comportamentali (che costituiscono ampia parte degli accessi agli IDR). Allo stesso modo, il Centro di Riabilitazione Ambulatoriale «La Nostra Famiglia» di Bosisio Parini accoglie persone provenienti da luoghi in cui sono disponibili unità di offerta simili. Per esempio, il 20% dell'utenza proviene dalla provincia di Monza e Brianza. Ciò accade probabilmente in forza di un radicamento nella rete di offerta che vede tale struttura come forte riferimento per alcune problematiche dell'età evolutiva (es. Autismo).

Provenienza persone che accedono alla Riabilitazione Ambulatoriale (ex. IDR)

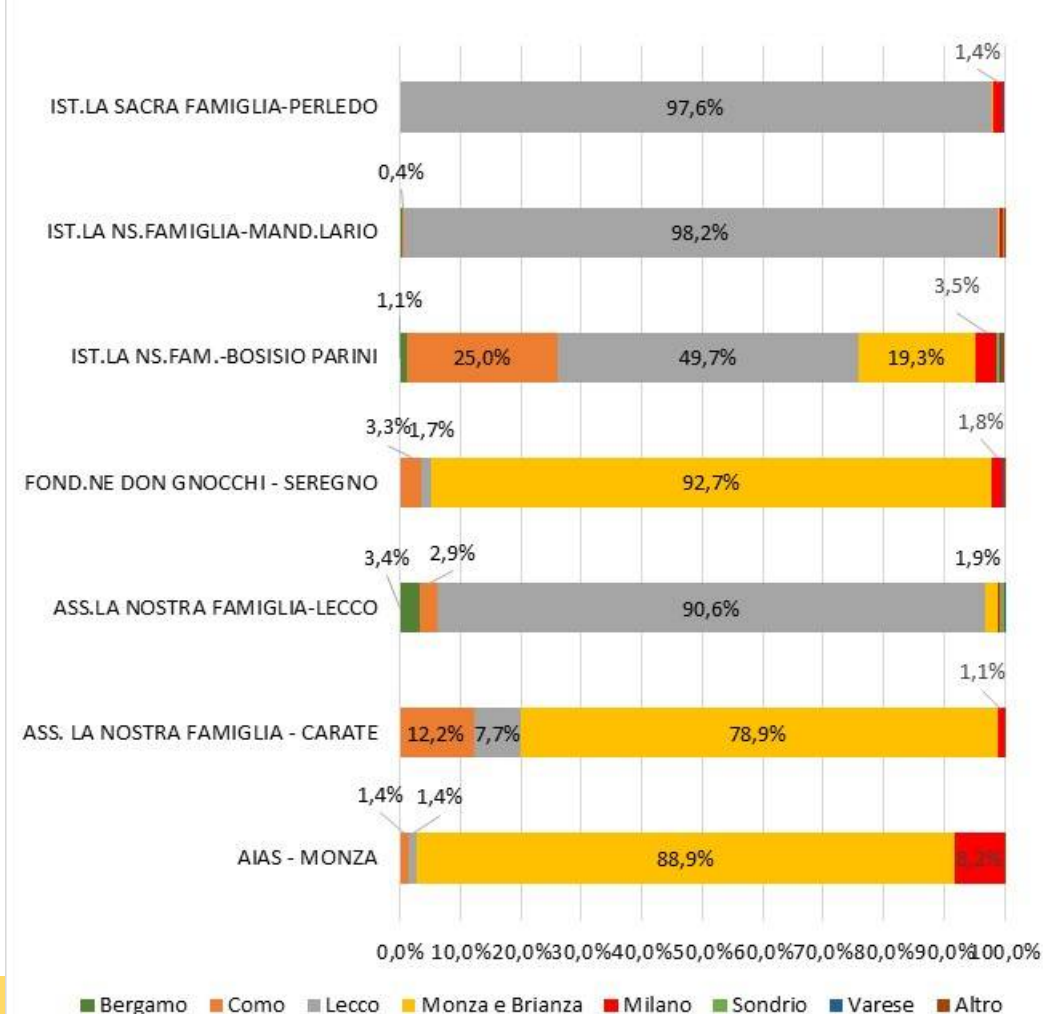

# Riabilitazione Ambulatoriale ex art. 26 (ex IDR)

valori assoluti e dati di prevalenza rispetto la popolazione (solo residenti in ATS-Brianza)

Etichette di riga	00-04	05-09	10-14	15-19	20-24	25-29	30-34	35-39	40-44	45-49	50-54	55-59	60-64	65-69	70-74	75-79	80-84	85-89	90-94	95 e +	Totale
Carate	140	201	212	69	2	4	3	10	11	14	11	10	21	25	28	24	13	7	1	0	806
Seregno	80	131	146	50	7	3	7	8	19	28	36	55	68	87	159	181	151	79	17	6	1.318
Vimercate	52	99	143	47	6	3	6	2	12	11	22	26	38	52	76	94	91	61	12	5	858
<b>Distr. Vimercate</b>	<b>272</b>	<b>431</b>	<b>501</b>	<b>166</b>	<b>15</b>	<b>10</b>	<b>16</b>	<b>20</b>	<b>42</b>	<b>53</b>	<b>69</b>	<b>91</b>	<b>127</b>	<b>164</b>	<b>263</b>	<b>299</b>	<b>255</b>	<b>147</b>	<b>30</b>	<b>11</b>	<b>2.982</b>
Desio	46	97	94	40	3	1		2	9	7	16	16	13	18	15	23	18	11	0	0	429
Monza	47	127	111	21	3	2	6	7	5	14	14	21	14	25	25	33	23	10	0	0	508
<b>Distr. Monza</b>	<b>93</b>	<b>224</b>	<b>205</b>	<b>61</b>	<b>6</b>	<b>3</b>	<b>6</b>	<b>9</b>	<b>14</b>	<b>21</b>	<b>30</b>	<b>37</b>	<b>27</b>	<b>43</b>	<b>40</b>	<b>56</b>	<b>41</b>	<b>21</b>	<b>0</b>	<b>0</b>	<b>937</b>
Bellano	47	200	180	71	17	19	15	19	33	56	79	82	83	106	146	156	182	99	62	12	1.664
Lecco	175	532	483	163	18	16	16	22	34	43	61	54	81	73	85	94	92	58	38	9	2.147
Merate	55	118	99	44	4	7	2	2	1	7	6	7	4	4	8	6	9	4	0	0	387
<b>Distr. Lecco</b>	<b>277</b>	<b>850</b>	<b>762</b>	<b>278</b>	<b>39</b>	<b>42</b>	<b>33</b>	<b>43</b>	<b>68</b>	<b>106</b>	<b>146</b>	<b>143</b>	<b>168</b>	<b>183</b>	<b>239</b>	<b>256</b>	<b>283</b>	<b>161</b>	<b>100</b>	<b>21</b>	<b>4.198</b>
Totale	642	1.505	1.468	505	60	55	55	72	124	180	245	271	322	390	542	611	579	329	130	32	8.117

	00-04	05-09	10-14	15-19	20-24	25-29	30-34	35-39	40-44	45-49	50-54	55-59	60-64	65-69	70-74	75-79	80-84	85-89	90-94	95+	TOTALE
Carate	2,2	2,8	2,7	0,9	0,0	0,1	0,0	0,1	0,1	0,1	0,1	0,1	0,2	0,3	0,4	0,3	0,2	0,2	0,1	0,0	0,5
Seregno	1,1	1,6	1,7	0,6	0,1	0,0	0,1	0,1	0,1	0,2	0,3	0,4	0,6	0,9	1,8	2,4	2,5	2,1	1,2	1,8	0,8
Vimercate	0,7	1,1	1,5	0,5	0,1	0,0	0,1	0,0	0,1	0,1	0,1	0,2	0,3	0,5	0,8	1,2	1,4	1,7	0,8	1,4	0,5
<b>Distr. Vimercate</b>	<b>1,3</b>	<b>1,7</b>	<b>2,0</b>	<b>0,7</b>	<b>0,1</b>	<b>0,0</b>	<b>0,1</b>	<b>0,1</b>	<b>0,1</b>	<b>0,1</b>	<b>0,2</b>	<b>0,2</b>	<b>0,4</b>	<b>0,6</b>	<b>1,0</b>	<b>1,3</b>	<b>1,4</b>	<b>1,4</b>	<b>0,7</b>	<b>1,1</b>	<b>0,6</b>
Desio	0,6	1,0	1,0	0,4	0,0	0,0	0,0	0,0	0,1	0,0	0,1	0,1	0,1	0,2	0,2	0,3	0,3	0,3	0,0	0,0	0,2
Monza	0,7	1,6	1,3	0,3	0,0	0,0	0,1	0,1	0,0	0,1	0,1	0,2	0,1	0,3	0,3	0,4	0,3	0,2	0,0	0,0	0,3
<b>Distr. Monza</b>	<b>0,6</b>	<b>1,3</b>	<b>1,1</b>	<b>0,3</b>	<b>0,0</b>	<b>0,0</b>	<b>0,0</b>	<b>0,0</b>	<b>0,1</b>	<b>0,1</b>	<b>0,1</b>	<b>0,1</b>	<b>0,1</b>	<b>0,2</b>	<b>0,2</b>	<b>0,3</b>	<b>0,3</b>	<b>0,2</b>	<b>0,0</b>	<b>0,0</b>	<b>0,3</b>
Bellano	2,4	8,6	7,4	2,8	0,7	0,7	0,6	0,7	0,9	1,3	1,7	2,0	2,3	3,2	4,7	5,7	8,9	8,2	10,8	8,6	3,1
Lecco	2,7	7,1	6,1	2,0	0,2	0,2	0,2	0,2	0,3	0,3	0,5	0,4	0,8	0,8	1,0	1,2	1,5	1,4	2,2	2,0	1,3
Merate	1,1	2,0	1,6	0,8	0,1	0,1	0,0	0,0	0,0	0,1	0,1	0,1	0,1	0,1	0,1	0,1	0,2	0,2	0,0	0,0	0,3
<b>Distr. Lecco</b>	<b>2,1</b>	<b>5,4</b>	<b>4,6</b>	<b>1,7</b>	<b>0,2</b>	<b>0,2</b>	<b>0,2</b>	<b>0,2</b>	<b>0,3</b>	<b>0,4</b>	<b>0,5</b>	<b>0,6</b>	<b>0,8</b>	<b>0,9</b>	<b>1,3</b>	<b>1,6</b>	<b>2,3</b>	<b>2,1</b>	<b>3,0</b>	<b>2,3</b>	<b>1,2</b>
Totale	1,3	2,6	2,5	0,9	0,1	0,1	0,1	0,1	0,1	0,2	0,2	0,3	0,4	0,6	0,8	1,1	1,3	1,2	1,2	1,1	0,7

# Attività Riabilitativa Ambulatoriale

prevalenza rispetto la popolazione

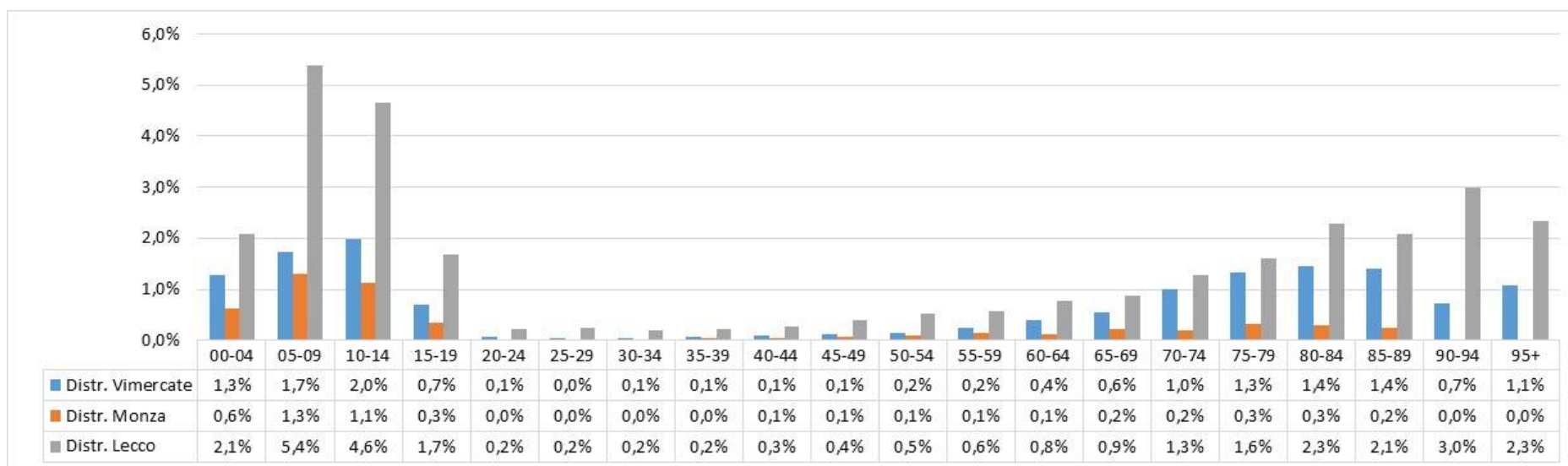

I dati di prevalenza della presa in carico degli IDR rispetto la popolazione evidenziano le percentuali più elevate agli estremi delle fasce di età della popolazione, soprattutto per il territorio di lecco.

# Condizioni Cliniche ex. IDR

	00-04	05-09	10-14	15-19	20-24	25-29	30-34	35-39	40-44	45-49	50-54	55-59	60-64	65-69	70-74	75-79	80-84	85-89	90-94	95 e +	Totale		
(E70-E90)	6	7	7	3	1	0	0	0	1	1	0	0	0	1	0	0	0	0	0	0	0	27	0,3%
(F40-F48)	11	7	12	11	0	1	0	0	0	0	0	0	0	0	0	0	0	0	0	0	0	42	0,5%
(F70-F79)	17	87	96	60	0	0	0	0	0	0	0	0	0	0	0	0	0	0	0	0	0	260	3,2%
(F80-F89)	294	956	615	44	0	0	0	0	0	0	0	0	0	0	3	0	0	0	0	0	0	1912	23,5%
(F90-F98)	34	145	215	67	0	0	0	0	0	0	0	0	0	0	0	0	0	0	0	0	0	461	5,7%
(G10-G13)	2	2	3	2	1	1	2	7	5	7	3	7	8	10	6	5	2	1	1	0	0	75	0,9%
(G20-G26)	2	0	0	0	0	0	0	2	0	3	4	6	19	33	49	81	82	44	2	0	0	327	4,0%
(G30-G32)	1	2	1	2	0	0	0	0	2	0	0	0	0	1	4	6	9	9	2	1	0	40	0,5%
(G35-G37)	0	0	0	0	1	0	3	3	5	8	25	23	11	18	11	9	1	0	0	0	0	118	1,5%
(G50-G59)	0	1	3	1	1	0	0	1	0	0	2	2	4	2	4	6	1	0	0	0	0	28	0,3%
(G60-G64)	0	0	2	0	1	2	0	2	1	2	3	0	3	7	6	4	7	3	0	0	0	43	0,5%
(G70-G73)	2	5	5	5	2	2	2	1	1	1	2	5	2	2	2	4	1	1	0	0	0	52	0,6%
(G80-G83)	26	46	31	22	11	9	9	21	16	23	34	17	32	23	35	34	32	15	4	1	0	441	5,4%
(G90-G99)	1	1	2	1	1	2	0	0	1	1	2	2	3	5	1	3	3	1	0	2	0	32	0,4%
(H90-H95)	18	8	3	1	0	1	0	0	1	1	0	0	0	1	1	1	0	0	0	0	0	36	0,4%
(I60-I69)	1	2	2	3	1	1	1	1	3	8	12	18	14	19	34	48	33	21	8	2	0	232	2,9%
(I95-I99)	0	0	0	0	1	0	0	0	1	1	2	2	2	5	6	2	2	2	0	0	0	26	0,3%
(M00-M25)	19	40	29	14	4	8	2	4	6	10	28	18	39	42	55	71	78	47	22	5	0	541	6,7%
(M40-M54)	42	41	300	196	23	11	14	14	35	46	57	77	77	96	120	134	93	43	5	2	0	1426	17,6%
(M60-M79)	1	3	1	6	1	2	4	4	12	19	20	39	26	29	43	36	37	20	17	3	0	323	4,0%
(M80-M94)	0	2	1	2	0	0	2	0	3	1	4	0	2	3	4	4	8	0	2	0	0	38	0,5%
(Q00-Q07)	4	9	4	3	1	1	1	0	1	0	2	0	0	0	0	0	0	0	0	0	0	26	0,3%
(Q65-Q79)	86	42	25	9	2	3	1	1	0	2	1	2	1	2	1	0	1	0	0	0	0	179	2,2%
(Q90-Q99)	34	37	45	18	0	0	0	0	0	0	1	0	0	1	0	0	0	0	0	0	0	136	1,7%
(R25-R29)	3	8	6	3	1	1	1	0	2	3	2	4	16	17	35	64	97	77	34	10	0	384	4,7%
(S40-S49)	0	1	0	1	0	0	0	1	0	0	1	1	1	3	11	2	8	1	2	0	0	34	0,4%
(S70-S79)	0	0	0	0	0	1	0	0	0	0	0	1	0	0	4	1	7	5	2	0	0	21	0,3%
(Z70-Z76)	17	9	8	5	0	0	0	0	0	0	0	1	0	0	2	4	5	4	1	0	0	56	0,7%
(Z80-Z99)	1	1	1	5	3	1	2	0	2	9	11	8	19	21	44	29	22	9	5	0	0	193	2,4%
Altro	19	43	52	21	3	8	10	10	27	31	29	38	44	49	61	63	50	26	23	5	0	612	7,5%
<b>Totale</b>	<b>642</b>	<b>1505</b>	<b>1469</b>	<b>505</b>	<b>60</b>	<b>55</b>	<b>55</b>	<b>72</b>	<b>125</b>	<b>180</b>	<b>245</b>	<b>271</b>	<b>323</b>	<b>390</b>	<b>543</b>	<b>611</b>	<b>579</b>	<b>329</b>	<b>130</b>	<b>32</b>	<b>0</b>	<b>8121</b>	

# Ex IDR – Rete dei servizi Attiva

	00-04	05-09	10-14	15-19	20-24	25-29	30-34	35-39	40-44	45-49	50-54	55-59	60-64	65-69	70-74	75-79	80-84	85-89	90-94	95 e +	Totale		
Cert.ne di Invalidità	165	315	224	116	21	17	20	26	35	57	77	97	102	103	183	220	243	166	79	20	2286	28,1%	
Iscritti L. 68 Provincia	0	0	0	5	9	12	5	12	8	21	20	18	17	7	0	0	0	0	0	0	0	134	1,7%
Comune	16	242	285	112	10	11	13	13	15	13	17	13	15	11	27	20	30	20	20	7	910	11,2%	
Psichiatria	0	0	0	0	1	2	2	1	2	2	2	8	6	3	4	3	1	0	0	0	0	37	0,5%
NPIA	24	60	87	24	0	0	0	0	0	0	0	0	0	0	0	0	0	0	0	0	0	195	2,4%
Cert.ne Alu. Disabile	123	510	470	154	0	0	0	0	0	0	0	0	0	0	0	0	0	0	0	0	0	257	15,5%
Centri Diurni Disabili	0	0	0	4	3	0	2	1	2	2	2	0	0	1	0	0	0	0	0	0	0	17	0,2%
Centri Diurni Integrati	0	0	0	0	0	0	0	0	0	0	0	0	0	3	6	6	2	2	0	0	0	19	0,2%
Ass.za Domiciliare Integrata	7	12	8	6	4	1	3	3	7	4	10	18	22	28	55	82	129	99	57	17	572	7,0%	
Res. Sanitaria Assistenziale	0	0	0	0	0	0	0	0	0	0	0	2	1	0	4	8	10	7	4	0	36	0,4%	
Serv. Form. all'autonomia	0	0	0	4	3	5	6	7	3	8	4	1	2	0	0	0	0	0	0	0	0	43	0,5%
Cert.ne di Malattia Rara	30	62	74	32	9	7	6	8	12	20	15	20	16	15	18	11	15	1				371	4,6%
Prot. Maggiore	46	215	228	151	23	20	18	26	27	43	57	54	63	76	113	119	146	87	40	15	1567	19,3%	
Protesica Minore	5	3	6	3	2	2	3	4	5	6	9	7	12	15	34	29	27	23	8	1	204	2,5%	
RSA Aperta															1	4	6	1	2	0	0	14	0,2%
Accesso Misura B1	23	57	16	13	3	1	2	2	3	2	1	9	5	10	4	10	5	2	1	0	0	169	2,1%
Accesso Misura B2	7	39	16	11	4	5	2	2	4	6	4	2	6	4	5	6	9	7	4	0	0	143	1,8%
Case Management	2	44	10	0	0	0	0	0	0	0	0	0	0	0	0	0	0	0	0	0	0	56	0,7%
SDO_FAM	0	1	3	3	0	0	0	0	0	0	2	0	1	0	4	5	9	4	1	0	0	33	0,4%

Come per le NPIA Territoriali, le azioni degli IDR che coinvolgono i minori interessano in buona parte la popolazione scolastica. Il 15,5% delle prese in carico infatti riguarda alunni con Certificato di Alunno Disabile. Degna di nota è anche la contemporanea presa in carico da parte delle Amministrazioni Comunali.

Per quanto attiene, invece, la popolazione in età avanzata, molte persone che accedono agli IDR risultano in contemporanea presa in carico con l'Assistenza Domiciliare Integrata.

# Collegi di Accertamento Alunno Disabile (ex DPCM 185/2006) – Attività

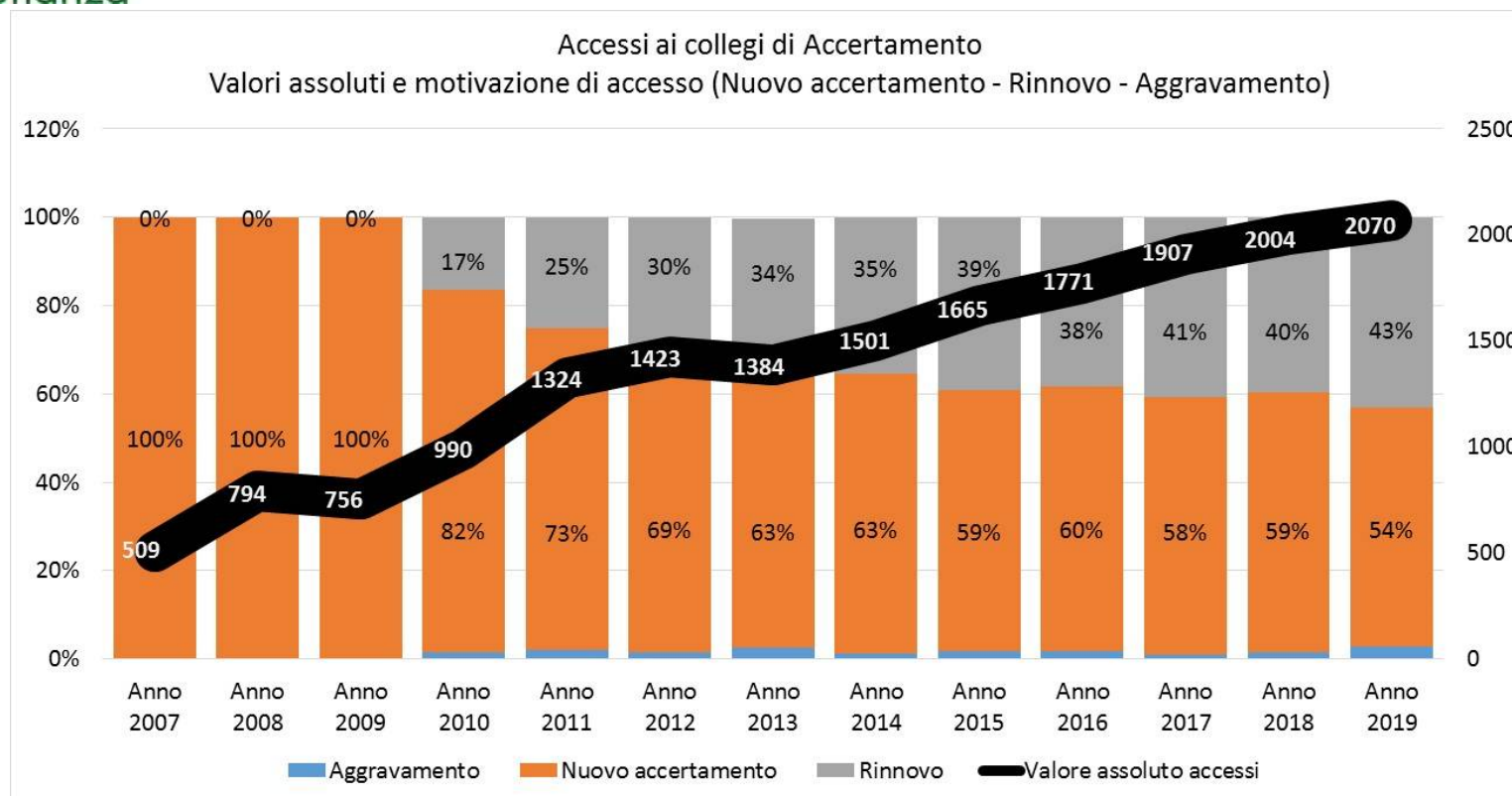

Dall'anno 2007 al 2019, i collegi hanno svolto complessivamente 18.098 accertamenti pari a 12.615 Alunni. Come è possibile notare dal grafico, negli anni gli accessi hanno registrato un sensibile incremento arrivando a toccare nel 2019 il valore di 2070 accessi che riguardano perlopiù le prime certificazioni. Se da un lato l'andamento osservato riflette l'introduzione del nuovo dispositivo (infatti i primi tre anni il 100% degli accessi ha riguardato le nuove certificazioni), è altresì evidente come nel tempo i dati relativi ai Rinnovi del Certificato registrino la quota minore degli accessi totali. Benché tale dato necessiti di approfondimento (\*), è verosimile che esso possa riflettere non solo un incremento degli Alunni con certificazione ma anche un aumento della durata dei Certificati di Alunno Disabile.

(\*) Su tale tematica è stato attivato un gruppo di lavoro in ATS



# Alunni con Certificazione per l'integrazione scolastica ( ex DPCM 185 del 23/02/2006)

	00-04	05-09	10-14	15-19	20-24	N/D	Totale	% rispetto la popolazione
Carate	48	299	465	303	3	9	1.127	3,1%
Seregno	61	322	488	368	4	4	1.247	3,2%
Vimercate	75	318	383	258	0	9	1.043	2,4%
<b>Distr. Vimercate</b>	<b>184</b>	<b>939</b>	<b>1336</b>	<b>929</b>	<b>7</b>	<b>22</b>	<b>3.417</b>	<b>2,9%</b>
Desio	60	482	673	552	4	6	1.777	3,9%
Monza	45	311	408	303	1	13	1.081	2,8%
<b>Distr. Monza</b>	<b>105</b>	<b>793</b>	<b>1081</b>	<b>855</b>	<b>5</b>	<b>19</b>	<b>2.858</b>	<b>3,4%</b>
Bellano	16	106	140	96	3	0	361	3,1%
Lecco	68	375	462	310	7	1	1.223	3,2%
Merate	35	257	291	185	8	0	776	2,7%
<b>Distr. Lecco</b>	<b>119</b>	<b>738</b>	<b>893</b>	<b>591</b>	<b>18</b>	<b>1</b>	<b>2.360</b>	<b>3,0%</b>
N/D	4	9	7	3	0	3	26	
<b>Tot</b>	<b>412</b>	<b>2.479</b>	<b>3.317</b>	<b>2.378</b>	<b>30</b>	<b>45</b>	<b>8.661</b>	<b>3,1%</b>

Gli alunni con certificazione di Alunno in situazione di handicap ex DPCM 185/06, costituiscono circa il 3% della popolazione dell'ATS Brianza di età compresa tra gli 0 e i 24 anni.

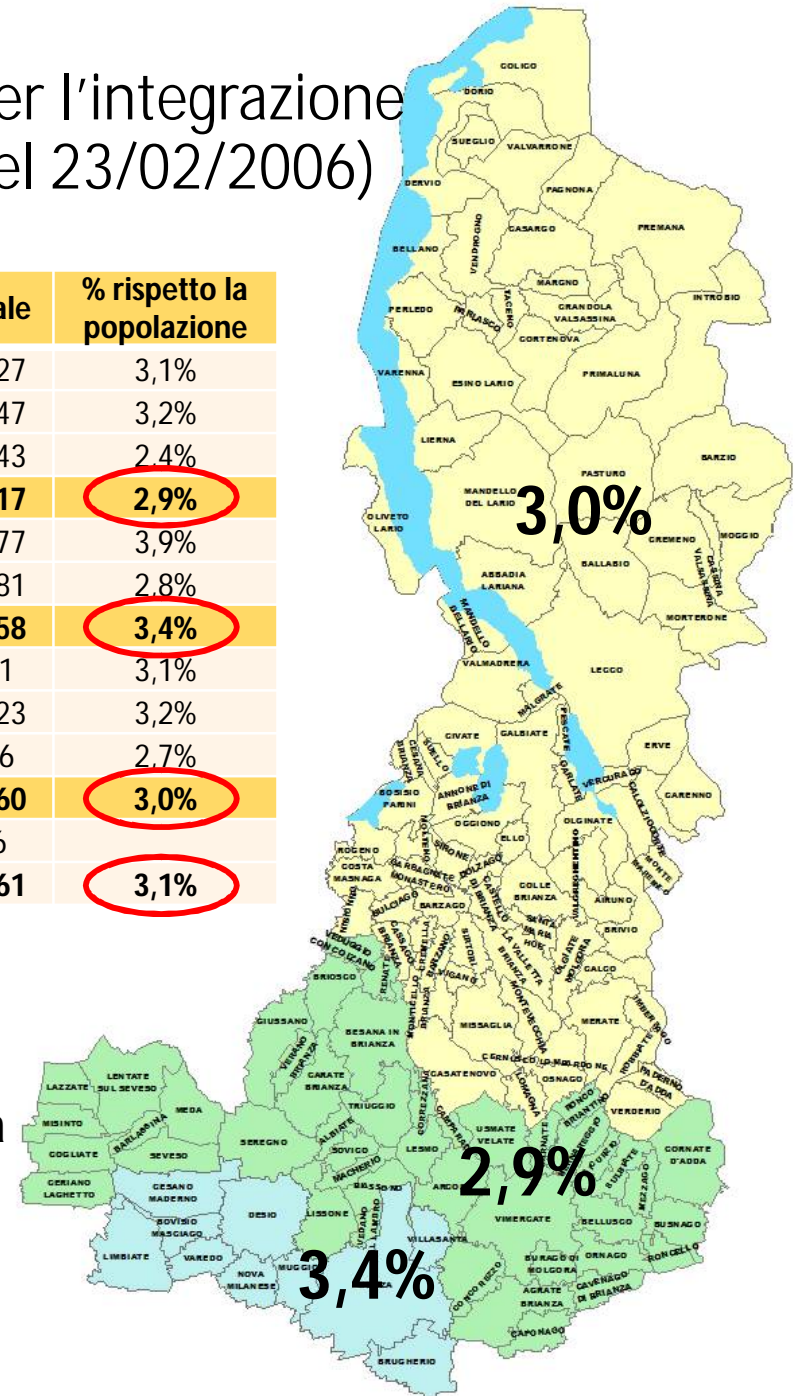

## Alunni con Certificazione per l'integrazione scolastica ( ex DPCM 185/06)

	00-04	05-09	10-14	15-19	20-24	Tot
Carate	0,7%	4,1%	6,0%	4,1%	0,0%	3,1%
Seregno	0,8%	3,9%	5,8%	4,7%	0,1%	3,2%
Vimercate	1,0%	3,4%	4,1%	3,0%	0,0%	2,4%
<b>Distr. Vimercate</b>	<b>0,9%</b>	<b>3,8%</b>	<b>5,3%</b>	<b>3,9%</b>	<b>0,0%</b>	<b>2,9%</b>
Desio	0,7%	5,1%	6,9%	5,9%	0,0%	3,9%
Monza	0,7%	4,0%	4,9%	3,7%	0,0%	2,8%
<b>Distr. Monza</b>	<b>0,7%</b>	<b>4,6%</b>	<b>6,0%</b>	<b>4,9%</b>	<b>0,0%</b>	<b>3,4%</b>
Bellano	0,8%	4,5%	5,8%	3,8%	0,1%	3,1%
Lecco	1,1%	5,0%	5,8%	3,8%	0,1%	3,2%
Merate	0,7%	4,3%	4,8%	3,2%	0,1%	2,7%
<b>Distr. Lecco</b>	<b>0,9%</b>	<b>4,7%</b>	<b>5,4%</b>	<b>3,6%</b>	<b>0,1%</b>	<b>3,0%</b>
Totale	0,8%	4,3%	5,5%	4,1%	0,1%	3,1%

Il dato relativo alla presenza percentuale di Alunni Certificati nel territorio dell'ATS Brianza è simile a quello rilevato nel rapporto ISTAT relativo all'anno scolastico 2018/2019 (dato ISTAT \*). E' tuttavia importante rilevare che il dato di Prevalenza dell'ATS Brianza è calcolato sul totale della popolazione residente mentre il dato ISTAT è calcolato rispetto al totale degli iscritti. Essendo il divisore diverso, i dati complessivi di prevalenza non sono completamente confrontabili. In particolare, i dati dell'ATS Brianza risulterebbero sottostimati in quanto l'inclusione della totalità della popolazione residente di età >18-24 e dei minori di 6 anni comporta un sovradimensionamento del valore del divisore, includendo molte persone che non sono entrate nel percorso formativo o, al contrario, ne sono uscite. Per tale ragione, il dato ATS Brianza è un dato sottostimato.



# Condizioni cliniche Alunni certificati ( ex DPCM 185/06)

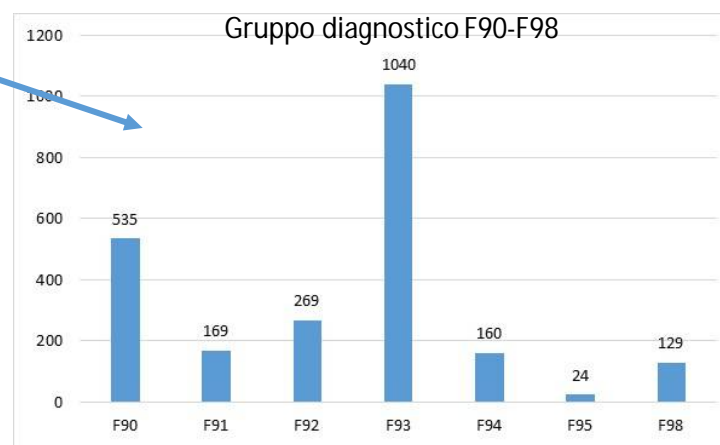
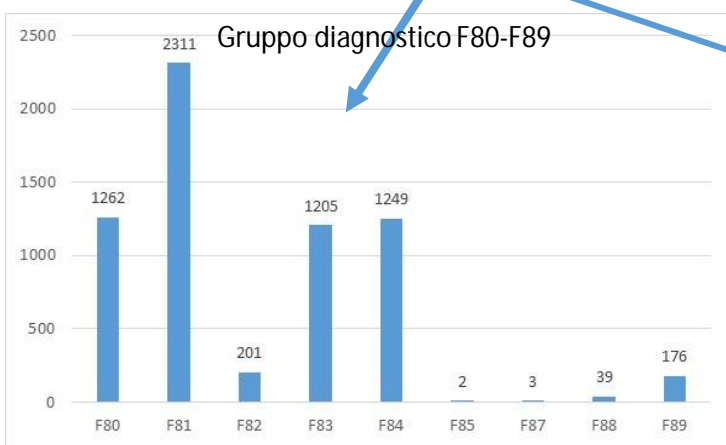
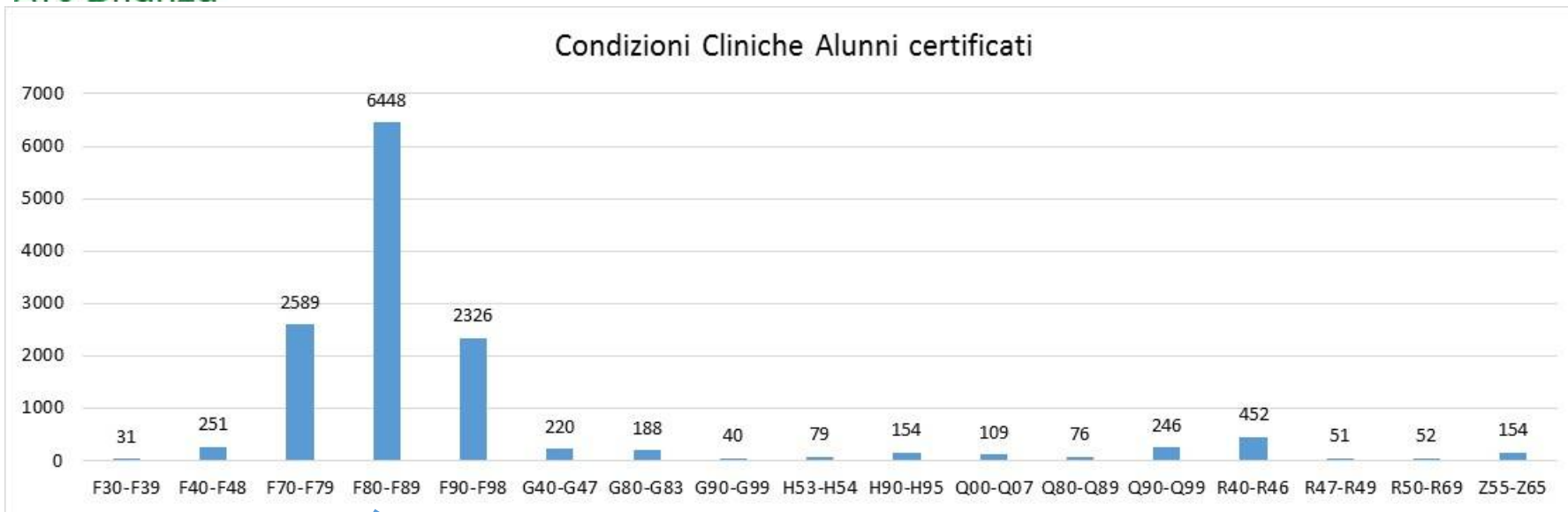

Le condizioni cliniche maggiormente rappresentate dagli alunni con certificazione di «Alunno in Situazione di handicap» sono quelle relative al Ritardo intellettuale (Gruppo F70-F79 - 2.589 occorrenze), ai «Disturbi dello Sviluppo psicologico» (Gruppo F80-F89 - 6448 occorrenze) e ai Disturbi comportamentali e della sfera emozionale con esordio abituale nell'Infanzia e nell'Adolescenza (Gruppo F90-F98 - 2326 occorrenze)

# Psichiatria – Distretto, età e genere

	< 25 a.		25-29		30-34		35-39		40-44		45-49		50-54		55-59		60-64		> 64 a.		TOTALE
	M	F	M	F	M	F	M	F	M	F	M	F	M	F	M	F	M	F	M	F	
Carate	29	29	21	18	29	18	33	28	39	38	51	46	59	53	56	46	40	50	29	57	769
Seregno	17	32	19	17	22	13	23	27	27	19	48	40	42	34	36	21	23	27	36	44	567
Vimercate	24	20	20	10	17	15	31	24	28	24	37	39	35	33	36	41	15	38	24	41	552
<b>Distr. Vimercate</b>	<b>70</b>	<b>81</b>	<b>60</b>	<b>45</b>	<b>68</b>	<b>46</b>	<b>87</b>	<b>79</b>	<b>94</b>	<b>81</b>	<b>136</b>	<b>125</b>	<b>136</b>	<b>120</b>	<b>128</b>	<b>108</b>	<b>78</b>	<b>115</b>	<b>89</b>	<b>142</b>	<b>1888</b>
Desio	20	18	19	13	25	13	29	22	44	28	52	39	68	49	37	46	31	35	37	51	676
Monza	39	31	28	22	41	16	42	33	54	50	65	85	76	79	51	71	39	62	54	88	1026
<b>Distr. Monza</b>	<b>59</b>	<b>49</b>	<b>47</b>	<b>35</b>	<b>66</b>	<b>29</b>	<b>71</b>	<b>55</b>	<b>98</b>	<b>78</b>	<b>117</b>	<b>124</b>	<b>144</b>	<b>128</b>	<b>88</b>	<b>117</b>	<b>70</b>	<b>97</b>	<b>91</b>	<b>139</b>	<b>1702</b>
Bellano	7	12	3	4	5	4	8	12	15	13	24	15	20	16	12	26	12	15	24	21	268
Lecco	28	28	15	23	30	12	16	21	28	31	35	33	40	44	37	29	30	28	34	51	593
Merate	38	24	17	14	13	8	23	18	25	22	33	26	40	36	24	25	19	14	24	40	483
<b>Distr. Lecco</b>	<b>73</b>	<b>64</b>	<b>35</b>	<b>41</b>	<b>48</b>	<b>24</b>	<b>47</b>	<b>51</b>	<b>68</b>	<b>66</b>	<b>92</b>	<b>74</b>	<b>100</b>	<b>96</b>	<b>73</b>	<b>80</b>	<b>61</b>	<b>57</b>	<b>82</b>	<b>112</b>	<b>1344</b>
N/D	0	0	2	0	0	0	2	0	3	0	1	0	1	1	1	0	1	0	1	2	15
<b>Totale</b>	<b>202</b>	<b>194</b>	<b>144</b>	<b>121</b>	<b>182</b>	<b>99</b>	<b>207</b>	<b>185</b>	<b>263</b>	<b>225</b>	<b>346</b>	<b>323</b>	<b>381</b>	<b>345</b>	<b>290</b>	<b>305</b>	<b>210</b>	<b>269</b>	<b>263</b>	<b>395</b>	<b>4949</b>

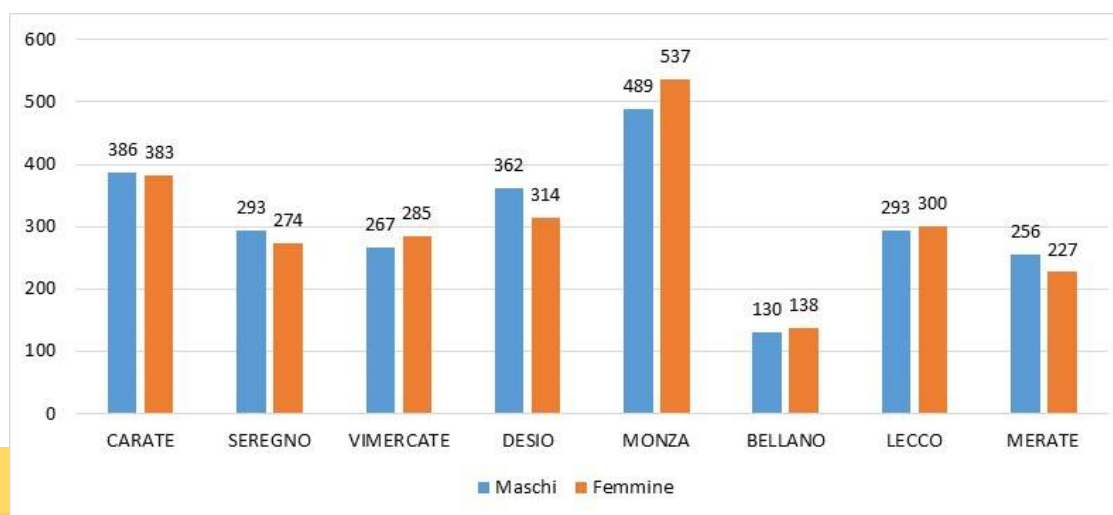

# Psichiatria

(dati di prevalenza accessi rispetto la popolazione)

Persone in carico	< 25	25-29	30-34	35-39	40-44	45-49	50-54	55-59	60-64	> 65 a.	totale
CARATE	58	39	47	61	77	97	112	102	90	86	769
SEREGNO	49	36	35	50	46	88	76	57	50	80	567
VIMERCATE	44	30	32	55	52	76	68	77	53	65	552
<b>Distr. Vimercate</b>	<b>151</b>	<b>105</b>	<b>114</b>	<b>166</b>	<b>175</b>	<b>261</b>	<b>256</b>	<b>236</b>	<b>193</b>	<b>231</b>	<b>1.888</b>
DESIO	38	32	38	51	72	91	117	83	66	88	676
MONZA	70	50	57	75	104	150	155	122	101	142	1.026
<b>Distr. Monza</b>	<b>108</b>	<b>82</b>	<b>95</b>	<b>126</b>	<b>176</b>	<b>241</b>	<b>272</b>	<b>205</b>	<b>167</b>	<b>230</b>	<b>1.702</b>
BELLANO	19	7	9	20	28	39	36	38	27	45	268
LECCO	56	38	42	37	59	68	84	66	58	85	593
MERATE	62	31	21	41	47	59	76	49	33	64	483
<b>Distr. Lecco</b>	<b>137</b>	<b>76</b>	<b>72</b>	<b>98</b>	<b>134</b>	<b>166</b>	<b>196</b>	<b>153</b>	<b>118</b>	<b>194</b>	<b>1.344</b>
N/D	0	2	0	2	3	1	2	1	1	3	15
<b>Totale</b>	<b>396</b>	<b>265</b>	<b>281</b>	<b>392</b>	<b>488</b>	<b>669</b>	<b>726</b>	<b>595</b>	<b>479</b>	<b>658</b>	<b>4.949</b>

	< 25 a. (dai 15 ai 24 a.)	25-29	30-34	35-39	40-44	45-49	50-54	55-59	60-64	> 64 (dai 65 ai 79)	%
Carate	0,4%	0,5%	0,6%	0,6%	0,7%	0,7%	0,8%	0,9%	0,9%	0,4%	0,6%
Seregno	0,3%	0,4%	0,4%	0,4%	0,3%	0,6%	0,5%	0,5%	0,5%	0,3%	0,4%
Vimercate	0,3%	0,3%	0,3%	0,5%	0,4%	0,5%	0,4%	0,6%	0,5%	0,2%	0,4%
<b>Distr. Vimercate</b>	<b>0,3%</b>	<b>0,4%</b>	<b>0,4%</b>	<b>0,5%</b>	<b>0,4%</b>	<b>0,6%</b>	<b>0,6%</b>	<b>0,6%</b>	<b>0,6%</b>	<b>0,3%</b>	<b>0,5%</b>
Desio	0,2%	0,3%	0,4%	0,4%	0,5%	0,6%	0,7%	0,6%	0,6%	0,3%	0,4%
Monza	0,4%	0,6%	0,7%	0,8%	0,9%	1,1%	1,1%	1,0%	1,0%	0,5%	0,8%
<b>Distr. Monza</b>	<b>0,3%</b>	<b>0,5%</b>	<b>0,5%</b>	<b>0,6%</b>	<b>0,6%</b>	<b>0,8%</b>	<b>0,9%</b>	<b>0,8%</b>	<b>0,7%</b>	<b>0,4%</b>	<b>0,6%</b>
Bellano	0,4%	0,3%	0,4%	0,7%	0,7%	0,9%	0,8%	0,9%	0,8%	0,5%	0,6%
Lecco	0,3%	0,4%	0,5%	0,4%	0,5%	0,5%	0,6%	0,5%	0,5%	0,3%	0,5%
Merate	0,5%	0,5%	0,3%	0,6%	0,5%	0,6%	0,7%	0,6%	0,4%	0,3%	0,5%
<b>Distr. Lecco</b>	<b>0,4%</b>	<b>0,5%</b>	<b>0,4%</b>	<b>0,5%</b>	<b>0,5%</b>	<b>0,6%</b>	<b>0,7%</b>	<b>0,6%</b>	<b>0,5%</b>	<b>0,4%</b>	<b>0,5%</b>
Totale	0,3%	0,4%	0,4%	0,5%	0,5%	0,7%	0,7%	0,7%	0,6%	0,3%	0,5%



# Presa in carico psichiatria – Distretto ed età

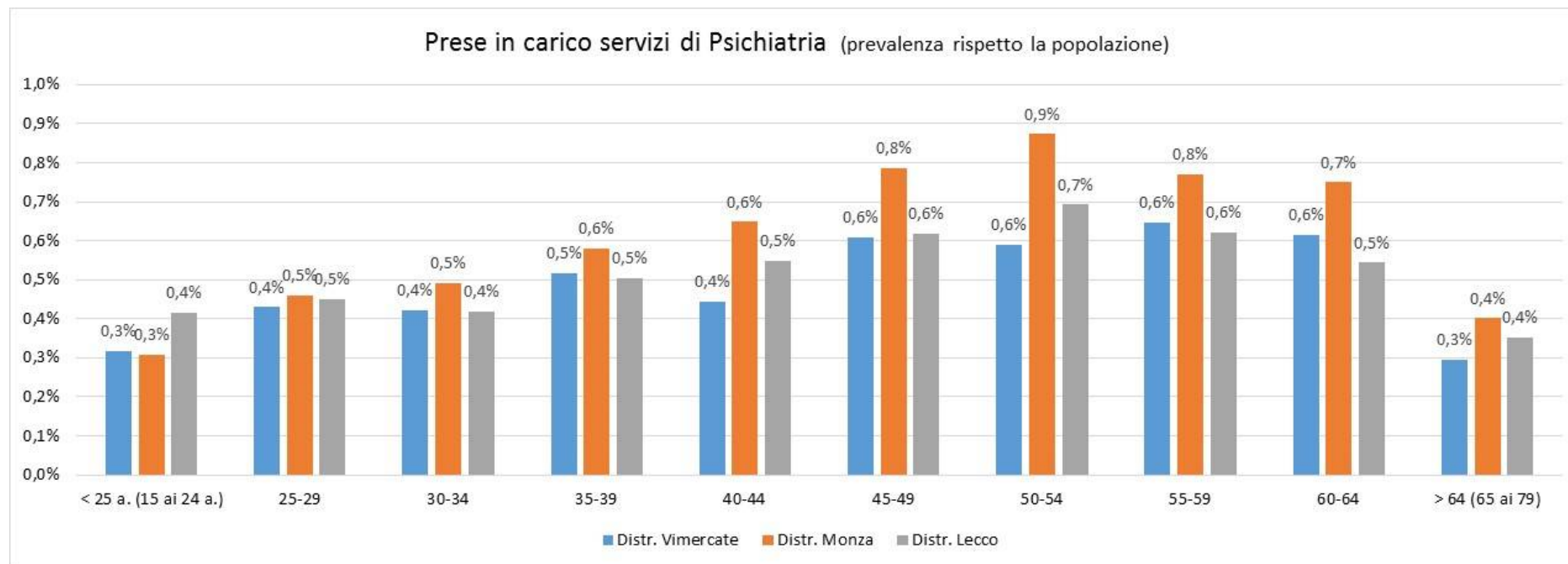

I dati relativi alla presa in carico dei servizi della psichiatria inclusi nell'Anagrafe della Fragilità confermano quanto individuato nell'aggiornamento precedente. Si osserva pertanto una lieve ma costante progressione in rapporto all'età dei residenti, in particolare di quelli residenti nel Distretto di Monza.

# Accesso ai Servizi di Psichiatria

	< 25 a	25-29	30-34	35-39	40-44	45-49	50-54	55-59	60-64	> 64	Totale
<b>Centro Psicosociale</b>	271	179	186	273	347	468	516	393	319	440	<b>2952</b>
<b>Ambulatorio</b>	87	66	66	104	139	183	202	185	147	212	<b>1179</b>
<b>Centro Diurno</b>	66	40	47	61	75	125	111	96	84	26	<b>705</b>
<b>Centri Residenziali (*)</b>	46	49	36	50	65	90	104	87	66	44	<b>593</b>
<b>SPDC</b>	11	10	25	15	20	12	10	7	5	18	<b>115</b>

I dati relativi alle prese dei Servizi di Psichiatria mostrano una maggiore presenza di persone in carico ai servizi territoriali. Si vuole ricordare, anche in questa sede, che sono stati contati solo i contatti significativi, utilizzando per tale qualifica un criterio temporale (almeno 12 accessi in un anno).

Note:

- I numeri delle singole righe non si sommano al totale perché ogni soggetto può essere annoverato in più situazioni
- Il dato relativo ai Centri residenziali raggruppa gli accessi ai seguenti servizi: Comunità residenziale ad Alta Assistenza; Comunità Residenziale a Media Assistenza; Comunità Protetta con assistenza sulle 24 ore; Comunità Protetta con assistenza > 8 ore; Comunità protetta con assistenza < 8 ore.

# Accesso ai servizi della rete e certificazioni

Etichette di riga	< 25 a.	25-29	30-34	35-39	40-44	45-49	50-54	55-59	60-64	> 64 a.	Totale	%
<b>Certificazione di invalidità civile</b>	90	64	78	137	174	291	310	264	227	227	1862	<b>37,6%</b>
<b>Iscritti L. 68 Provincia di MB e LC</b>	27	43	66	108	135	175	148	90	69	10	871	<b>17,6%</b>
<b>Amministrazione Comunale</b>	27	24	17	31	30	63	74	72	57	64	459	<b>9,3%</b>
<b>Riabilitazione Ambulatoriale</b>	1	2	2	1	2	2	2	8	6	11	37	<b>0,7%</b>
<b>Certificazione alunno disabile</b>	14	0	0	0	0	0	0	0	0	0	14	<b>0,3%</b>
<b>CSE/SFA</b>	4	2	0	3	3	4	2	1	0	0	19	<b>0,4%</b>
<b>Ricoveri Ospedalieri</b>	150	74	66	87	93	132	142	122	86	124	1076	<b>21,7%</b>
<b>Certificazione di Malattia Rara</b>	5	3	5	3	11	6	7	4	3	5	52	<b>1,1%</b>
<b>Protesica Maggiore</b>	9	4	3	8	12	22	29	34	27	47	195	<b>3,9%</b>
<b>Accesso Misura B2</b>	2	1	0	4	1	2	3	7	2	1	23	<b>0,5%</b>

L'attivazione della rete da parte delle persone che accedono ai servizi di Psichiatria pone in primo piano, oltre il possesso della Certificazione di Invalidità Civile (37,6% delle persone), il 17,6% risulta essere in contatto con i servizi della provincia per l'integrazione lavorativa delle fasce deboli e il 9,3% con i Servizi sociali delle Amministrazioni Comunali. Il 21,7% delle persone inoltre ha ricevuto un ricovero presso le strutture ospedaliere in genere dipeso dalla patologia psichiatria esistente.





# Provincia area Lavoro

	15-19	20-24	25-29	30-34	35-39	40-44	45-49	50-54	55-59	60-64	Totale
Carate	4	42	43	52	78	89	112	153	134	113	820
Seregno	6	39	52	49	67	94	123	173	150	121	874
Vimercate	1	47	54	48	68	68	115	131	132	112	776
<b>Distr. Vimercate</b>	<b>11</b>	<b>128</b>	<b>149</b>	<b>149</b>	<b>213</b>	<b>251</b>	<b>350</b>	<b>457</b>	<b>416</b>	<b>346</b>	<b>2.470</b>
Desio	15	59	67	65	66	123	169	216	224	197	1.201
Monza	6	56	47	64	70	114	136	181	166	141	981
<b>distr. Monza</b>	<b>21</b>	<b>115</b>	<b>114</b>	<b>129</b>	<b>136</b>	<b>237</b>	<b>305</b>	<b>397</b>	<b>390</b>	<b>338</b>	<b>2.182</b>
Bellano	5	22	16	27	22	42	61	71	72	66	404
Lecco	10	54	68	75	83	125	165	228	219	183	1.210
Merate	6	44	43	33	49	62	72	116	102	91	618
<b>Distr. Lecco</b>	<b>21</b>	<b>120</b>	<b>127</b>	<b>135</b>	<b>154</b>	<b>229</b>	<b>298</b>	<b>415</b>	<b>393</b>	<b>340</b>	<b>2.232</b>
N/D	1	4	22	32	30	39	36	46	44	40	294
<b>Totale</b>	<b>54</b>	<b>367</b>	<b>412</b>	<b>445</b>	<b>533</b>	<b>756</b>	<b>989</b>	<b>1.315</b>	<b>1.243</b>	<b>1.064</b>	<b>7.178</b>

Le persone che hanno un contatto significativo con i servizi di collocamento delle Provincie di Monza Brianza e di Lecco sono 7.178 e costituiscono lo 0,9% della popolazione di età compresa tra i 15 e i 64 anni dell'ATS della Brianza con una leggera predominanza per l'Area di Lecco

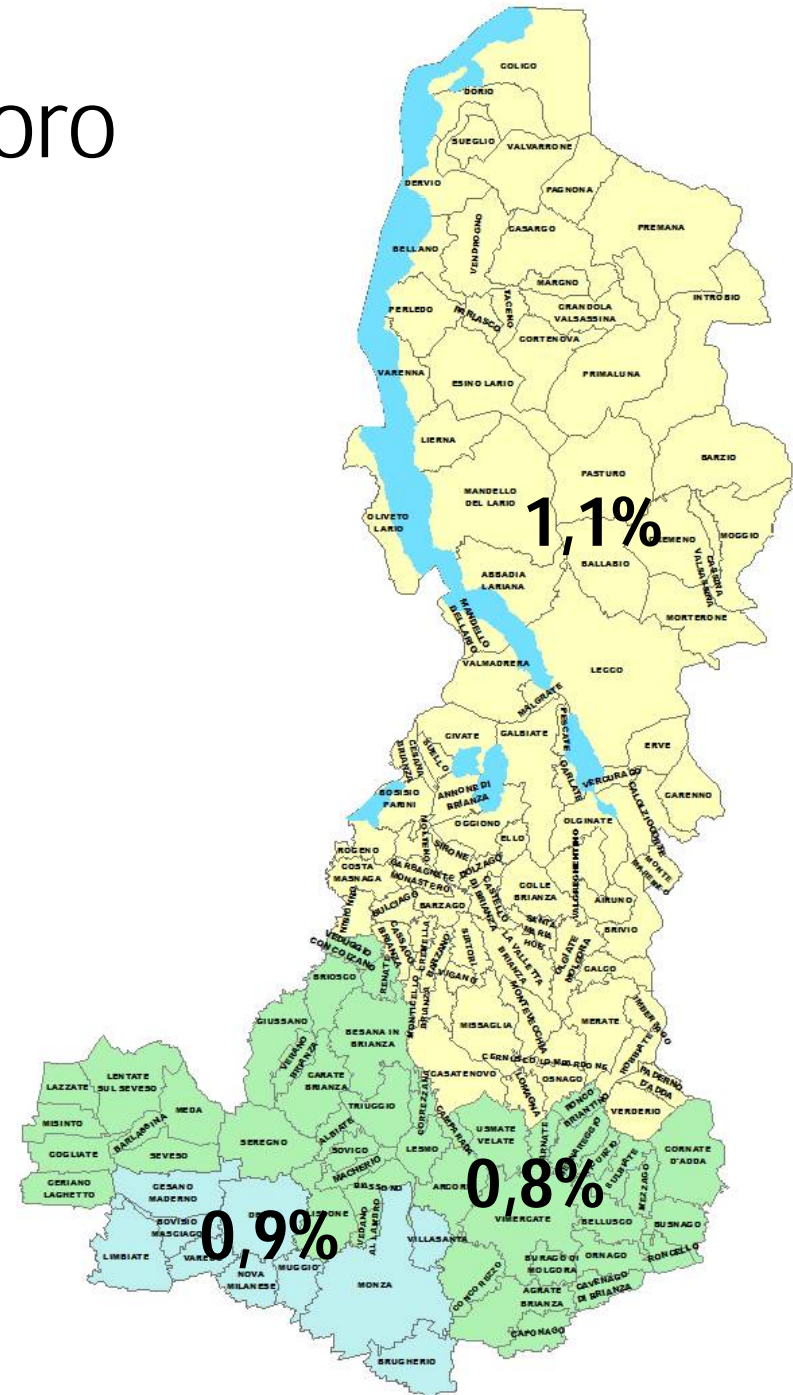

# Provincia area Lavoro

(dati di prevalenza rispetto la popolazione 15-64 a.)

	15-19	20-24	25-29	30-34	35-39	40-44	45-49	50-54	55-59	60-64	Totale
Carate	0,1%	0,6%	0,6%	0,6%	0,8%	0,8%	0,9%	1,1%	1,2%	1,2%	0,8%
Seregno	0,1%	0,5%	0,6%	0,5%	0,6%	0,7%	0,9%	1,2%	1,2%	1,1%	0,8%
Vimercate	0,0%	0,5%	0,6%	0,5%	0,6%	0,5%	0,7%	0,8%	1,0%	1,0%	0,7%
<b>Distr. Vimercate</b>	<b>0,0%</b>	<b>0,5%</b>	<b>0,6%</b>	<b>0,6%</b>	<b>0,7%</b>	<b>0,6%</b>	<b>0,8%</b>	<b>1,1%</b>	<b>1,1%</b>	<b>1,1%</b>	<b>0,8%</b>
Desio	0,2%	0,6%	0,7%	0,6%	0,5%	0,8%	1,0%	1,3%	1,6%	1,7%	1,0%
Monza	0,1%	0,7%	0,6%	0,7%	0,7%	0,9%	1,0%	1,2%	1,3%	1,4%	0,9%
<b>distr. Monza</b>	<b>0,1%</b>	<b>0,7%</b>	<b>0,6%</b>	<b>0,7%</b>	<b>0,6%</b>	<b>0,9%</b>	<b>1,0%</b>	<b>1,3%</b>	<b>1,5%</b>	<b>1,5%</b>	<b>0,9%</b>
Bellano	0,2%	0,9%	0,6%	1,1%	0,8%	1,1%	1,4%	1,5%	1,8%	1,9%	1,2%
Lecco	0,1%	0,7%	0,8%	0,9%	0,9%	1,1%	1,3%	1,7%	1,8%	1,7%	1,2%
Merate	0,1%	0,8%	0,7%	0,5%	0,7%	0,7%	0,7%	1,1%	1,2%	1,2%	0,8%
<b>Distr. Lecco</b>	<b>0,1%</b>	<b>0,7%</b>	<b>0,8%</b>	<b>0,8%</b>	<b>0,8%</b>	<b>0,9%</b>	<b>1,1%</b>	<b>1,5%</b>	<b>1,6%</b>	<b>1,6%</b>	<b>1,1%</b>
Totale	0,1%	0,6%	0,7%	0,7%	0,7%	0,8%	1,0%	1,3%	1,4%	1,4%	0,9%

Si conferma quanto già rilevato negli aggiornamenti degli anni precedenti. I dati di prevalenza di prese in carico da parte dei servizi, infatti, mostrano un andamento crescente delle prese in carico in relazione all'aumentare dell'età con modeste variazioni a carico dei Distretti e degli ambiti territoriali.

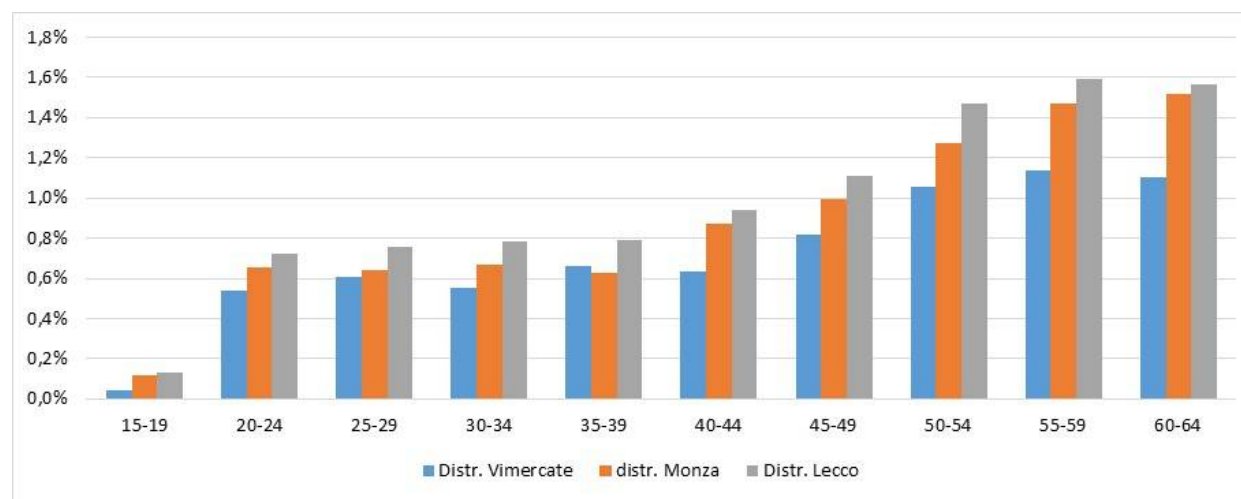

# Provincia Area Lavoro

rete dei servizi attivata

Servizio e/o certificaizione	15-19	20-24	25-29	30-34	35-39	40-44	45-49	50-54	55-59	60-64	Totale	%
Certificazione di Invalidità	52	290	247	243	300	430	558	798	757	616	4291	59,8%
Amministrazione comunale	16	100	84	84	80	73	103	124	93	73	830	11,6%
Psichiatria	0	27	43	66	108	135	175	148	90	69	861	12,0%
Riabilitazione Ambulatoriale	5	9	12	5	12	8	21	20	18	17	127	1,8%
Assistenza domiciliare integrata	1	4	2	4	5	8	11	16	18	25	94	1,3%
CSE/SFA	2	27	20	26	21	10	9	6	4	0	125	1,7%
Serv. Ins. Lavorativo	1	29	36	13	18	22	37	32	18	12	218	3,0%
Certificazione Malattie Rare	9	47	31	18	26	44	32	31	22	22	282	3,9%
Protesica Maggiore	12	68	56	39	47	85	108	146	151	128	840	11,7%
Accesso Misura B2	3	5	6	6	12	4	7	8	3	6	60	0,8%

Il dato relativo ai servizi attivati dalla persone in carico ai Servizi collocamento Disabili e Fasce deboli della Provincia evidenzia, oltre all'elevata presenza di certificazioni di Invalidità (dato atteso), anche una buona attivazione dei Servizi di Psichiatria e dell'Amministrazione Comunale rispettivamente per l'12,0% e l'11,6% delle persone in carico. Ciò probabilmente testimonia accanto alla necessità di un supporto per l'integrazione nel mondo del lavoro anche la presenza di bisogni di carattere sociale e sociosanitario di rilievo. Altrettanto importante è l'accesso ai presidi di Protesica Maggiore (11,7% delle persone) sia per il recupero e miglioramento della funzione motoria sia per la mobilità.

# Menomazioni certificate dalle commissioni per l'invalidità civile delle persone in carico ai Servizi per il Collocamento disabili e fasce deboli

	< 25 a.	25-29	30-34	35-39	40-44	45-49	50-54	55-59	60-64	Totale	%
<b>1 – Men. delle funzioni intellettive</b>	197	133	122	119	116	150	171	100	58	1166	18,5%
<b>2 – Altre Men. delle Funzioni psichiche</b>	45	44	45	79	77	121	160	140	110	821	13,1%
<b>3 – Menomazioni del linguaggio</b>	2	2	3			3	4	9	5	28	0,4%
<b>4 – Menomazioni dell'orecchio</b>	13	7	4	9	12	18	26	37	38	164	2,6%
<b>5 – Menomazioni dell'occhio</b>	18	15	11	18	26	26	44	53	36	247	3,9%
<b>6 – Menomazioni viscerali</b>	27	31	28	34	69	130	228	270	305	1122	17,8%
<b>7 – Men. della funz. Motoria e della strutt. somatica</b>	60	49	58	76	138	190	306	332	333	1547	24,5%
<b>8 – Menomazioni deturpanti e/o deformanti</b>	3	4	3	4	3	9	13	18	10	67	1,1%
<b>9 – Anomalie generalizzate e altre menomazioni</b>	36	33	44	42	95	146	254	277	202	1129	18,0%
<b>Totale</b>	<b>401</b>	<b>318</b>	<b>318</b>	<b>381</b>	<b>536</b>	<b>793</b>	<b>1206</b>	<b>1236</b>	<b>1097</b>	<b>6286</b>	

Il quadro delle menomazioni certificate dalle commissioni per l'invalidità civile delle persone in carico ai Servizi per il Collocamento disabili e fasce deboli pone in primo piano le disabilità delle funzioni intellettive (che riguardano i Disturbi dell'Umore, il Ritardo Mentale ecc.) e quella relativa alla disabilità motoria. Tale dato, specifica ancor più quanto rilevato a proposito degli accessi ai servizi della rete evidenziano un area di bisogno sociale e sanitario importante.

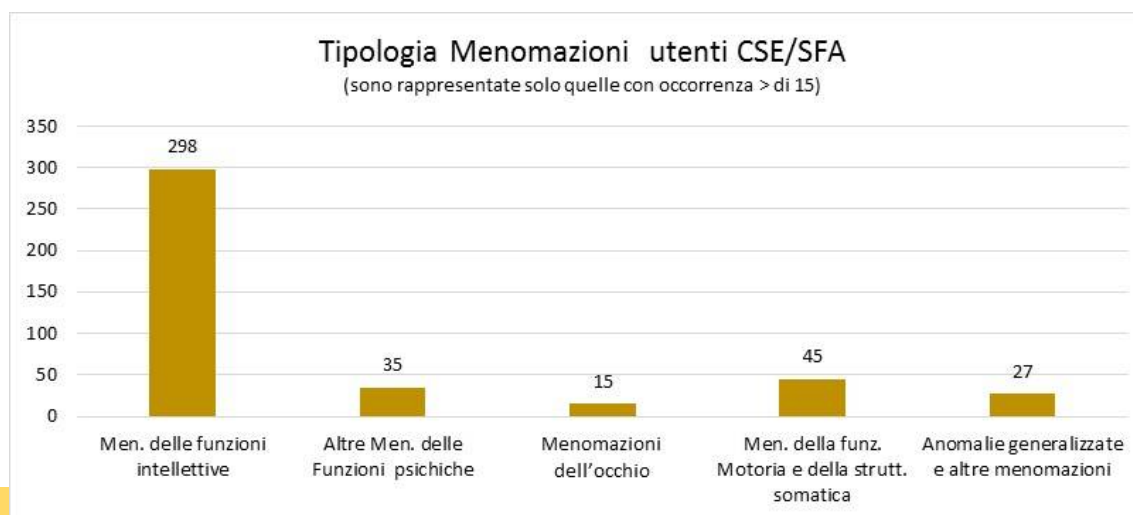

# La rete dei CSE/SFA

Sul territorio dell'ATS sono presenti 30 CSE ● (684 posti) e 13 SFA ● (382 posti).

Nel Distretto di Lecco sono presenti 8 CSE (152 posti) e 2 SFA (70 posti). Per quanto riguarda i CSE, 5 sono dislocati nell'Ambito Territoriale di Merate (87 posti) e 3 nell'Ambito territoriale di Lecco (2 a Lecco e 1 a Nibionno, per 65 posti). I due SFA sono entrambi collocati nel distretto di Lecco (1 a Calolziocorte e 1 a Oggiono per 70 posti).

Nel Distretto di Monza sono presenti 9 CSE (222 posti) e 5 SFA (165 posti): l'Ambito Territoriale di Desio dispone di due CSE, collocati a Cesano M.no e a Desio (50 posti) e di 3 SFA (105 posti). Nell'Ambito di Monza sono presenti 7 CSE, collocati a Brugherio (66 posti), Monza (90 posti) e Villasanta (16 posti). Gli SFA sono 2 e dispongono di 60 posti, 35 a Brugherio e 25 a Monza.

Nel Distretto di Vimercate i CSE sono 13 (310 posti) e gli SFA 6 (147 posti): l'Ambito Territoriale di Carate vede la presenza di 7 CSE (170 posti) e 1 SFA (14 posti), l'Ambito territoriale di Vimercate dispone di 4 CSE (80 posti) e di 2 SFA (28 posti), nell'Ambito di Seregno sono presenti 2 CSE (60 posti) e 3 SFA (105 posti).

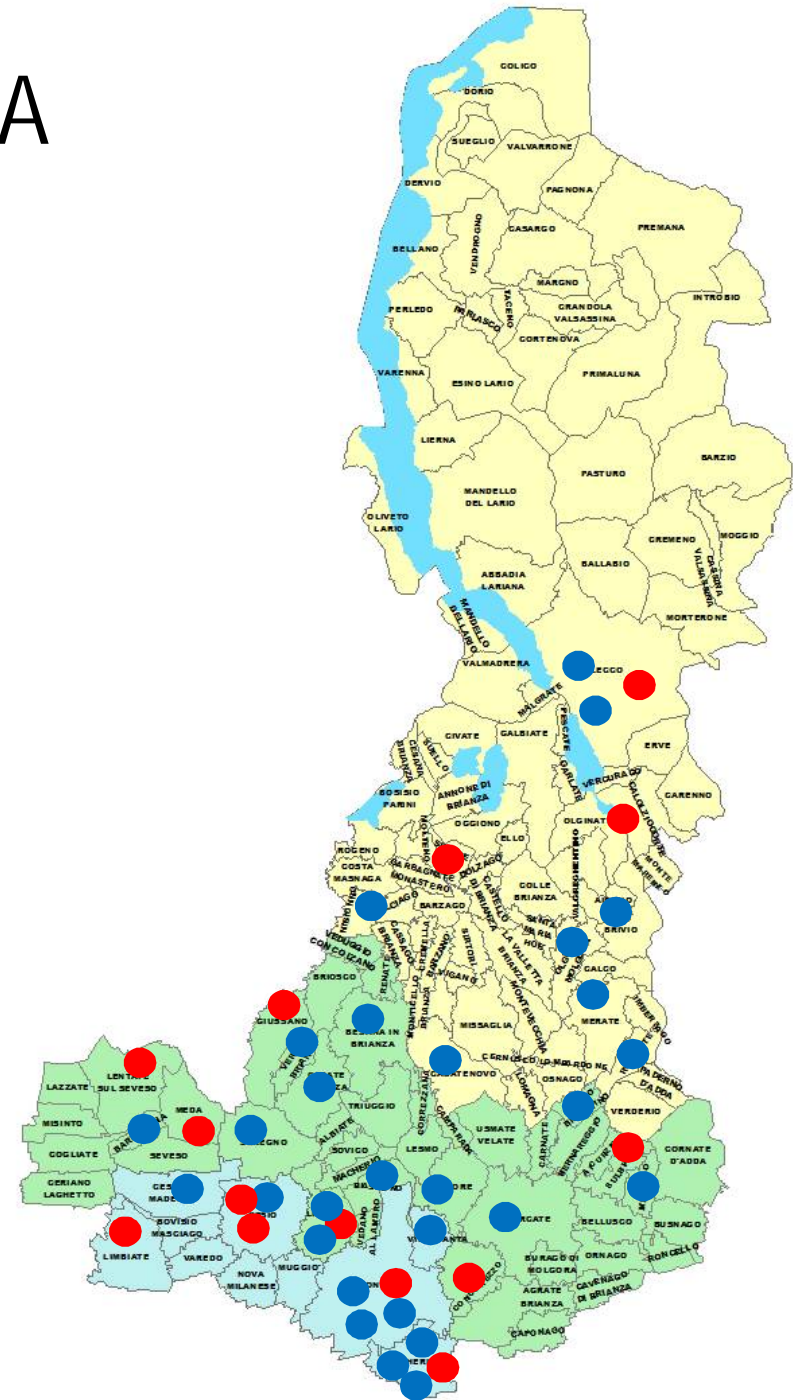



# Persone in carico CSE/SFA

## ATS Brianza

	15-19	20-24	25-29	30-34	35-39	40-44	45-49	50-54	55-59	60-64	N/D	Totale
Carate	3	31	13	11	16	7	7	7	3	3	0	101
Seregno	0	11	9	8	11	7	5	12	5	1	0	69
Vimercate	1	13	9	10	9	6	4	1	3	0	0	56
<b>Distr. Vimercate</b>	<b>4</b>	<b>55</b>	<b>31</b>	<b>29</b>	<b>36</b>	<b>20</b>	<b>16</b>	<b>20</b>	<b>11</b>	<b>4</b>	<b>0</b>	<b>226</b>
Desio	0	14	14	10	9	10	9	12	5	4	0	87
Monza	3	31	14	29	17	14	18	21	13	4	0	164
<b>Distr. Monza</b>	<b>3</b>	<b>45</b>	<b>28</b>	<b>39</b>	<b>26</b>	<b>24</b>	<b>27</b>	<b>33</b>	<b>18</b>	<b>8</b>	<b>0</b>	<b>251</b>
Bellano	0	2	2	6	5	2	0	1	0	0	1	19
Lecco	2	19	20	16	18	13	13	10	3	2	3	119
Merate	7	13	10	12	11	11	6	3	5	1	3	82
<b>Distr. Lecco</b>	<b>9</b>	<b>34</b>	<b>32</b>	<b>34</b>	<b>34</b>	<b>26</b>	<b>19</b>	<b>14</b>	<b>8</b>	<b>3</b>	<b>7</b>	<b>220</b>
N/D	0	2	0	0	0	1	1	1	0	0	0	5
<b>Totale</b>	<b>16</b>	<b>136</b>	<b>91</b>	<b>102</b>	<b>96</b>	<b>71</b>	<b>63</b>	<b>68</b>	<b>37</b>	<b>15</b>	<b>7</b>	<b>702</b>

Le persone in carico ai CSE/SFA del territorio dell'ATS della Brianza sono 702.

Le menomazioni che caratterizzano maggiormente le persone in carico a tali servizi sono quelle relative alle funzioni psichiche («Menomazione delle funzioni Intellettive» -261 pp e «Altre Menomazioni delle Funzioni Psichiche 35 pp.) e quello relativo alla «Menomazione della funzione motoria e alla struttura somatica» - 43 persone

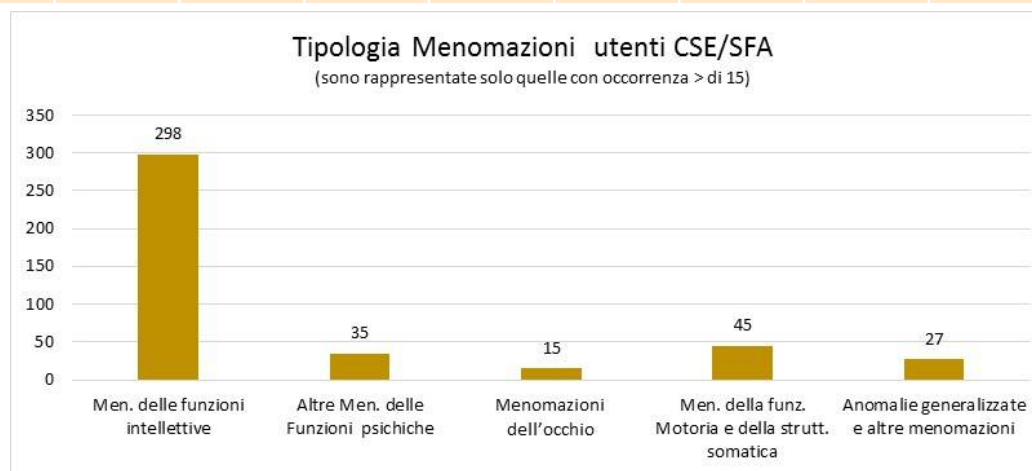

# Servizi della Rete Attivi

(sono indicate solo le attivazioni della rete con valori > di 10)

	15-19	20-24	25-29	30-34	35-39	40-44	45-49	50-54	55-59	60-64	N/D	Totale	%
<b>Certificazione di Invalidità Civile</b>	11	89	59	66	53	37	43	44	23	9	0	434	61,8%
<b>Iscritti L. 68 Provincia di MB e LC</b>	2	27	20	26	21	10	9	6	4	0	0	125	17,8%
<b>Amministrazione Comunale</b>	13	101	76	96	93	66	60	64	34	13	4	620	88,3%
<b>Psichiatria</b>	0	4	2	0	3	3	4	2	1	0	0	19	2,7%
<b>Riabilitazione Ambulatoriale</b>	4	3	5	6	7	3	8	4	1	2	0	43	6,1%
<b>Comunità Socio Sanitaria</b>	0	1	1	2	3	0	1	4	3	0	0	15	2,1%
<b>Malattie Rare</b>	4	8	7	7	2	2	0	2	0	0	0	32	4,6%
<b>Protesica Maggiore</b>	3	19	21	23	16	10	11	16	8	4	0	131	18,7%
<b>Accesso Misura B2</b>	0	12	13	7	10	11	5	3	5	0	0	66	9,4%
<b>Ricoveri Ospedalieri</b>	3	5	3	4	2	2	2	3	0	0	0	24	3,4%

Le persone che accedono ai CSE/SFA oltre ad essere in possesso per il 61% di Certificazione di Invalidità Civile, risultano anche in carico presso le Amministrazioni Comunali (88% dei casi).

# Servizi Socio Sanitari Comunità Socio Sanitarie (CSS)

Sul territorio dell'ATS della Brianza sono presenti 14 strutture con un numero complessivo di 139 posti autorizzati.  
 Il Distretto di Lecco dispone di 10 Strutture (99 posti) collocate per lo più agli estremi del territorio

SACRO CUORE (Cassago Brianza)

CSS LA VALLE (Introbio)

MAURO (Colico)

MADONNA DIVINA PROVVIDENZA  
 (Cassago Brianza)

VILLA VOLUSIA (Colico)

LA MIA CASA (Casatenovo)

IST. S. ANTONIO OPERA DON GUANELLA  
 (Cassago Brianza)

PROGETTO SOLE (Colico)

IL GRANAIO (Paderno D'Adda)

CASA L'ORIZZONTE (Lecco)

Nel Distretto di Monza è presente una sola struttura,  
 collocata a Desio con una disponibilità di 10 posti accreditati

CSS Soleluna (Desio)

Infine, il distretto di Vimercate ospita tre strutture, per una  
 disponibilità complessiva di 30 posti accreditati

Albatros (Barlassina)

I girasoli (Triuggio)

Casa di Accoglienza Betania (Renate)

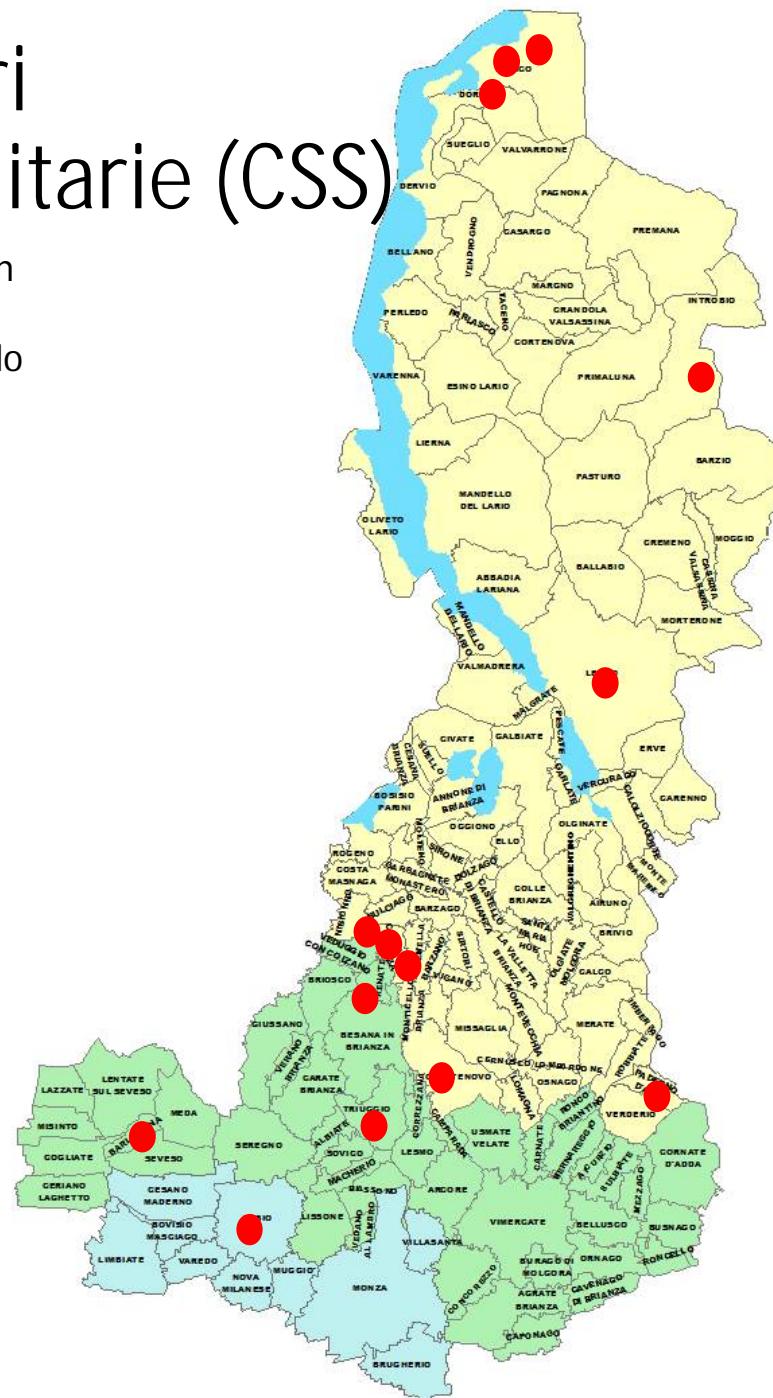



# Comunità Socio Sanitarie Ospiti e fragilità

Le Comunità Socio Sanitarie hanno accolto complessivamente 153 ospiti, in prevalenza di genere maschile (67%).

Gli ospiti hanno **un'età media** di 49 anni e provengono in ampia parte dal territorio dell'ATS Brianza (26,8% Provincia di MB e 49% LC) con una attrattività di rilievo per il territorio della provincia di Milano (17%) e, in minor misura, di Como (4,6%).

Il 55,5% degli ospiti delle CSSS rientra all'interno delle **Classi 1 e 2 di Fragilità SiDI**, gli altri si distribuiscono in modo omogeneo nelle altre Classi.

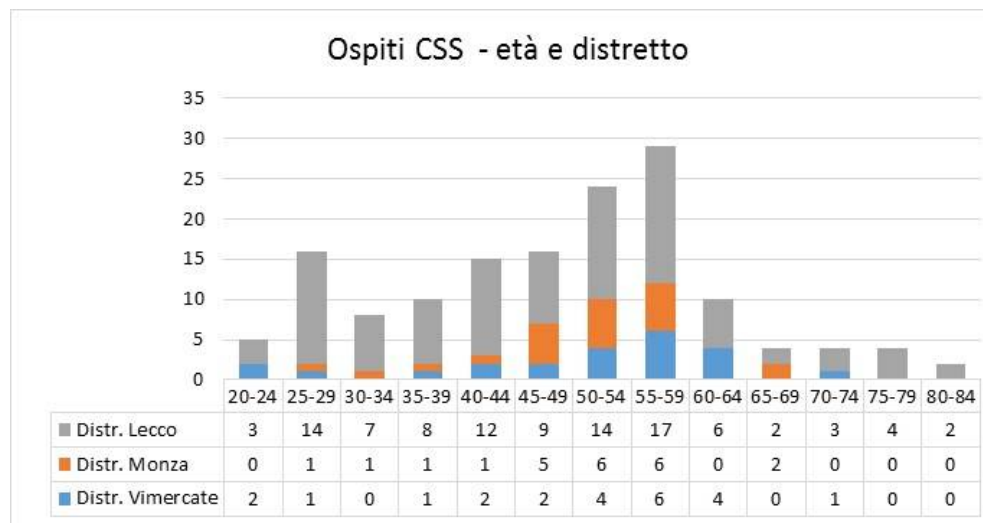

UdO	CL 1	CL 2	CL 3	CL 4	CL 5	CL 6	Totale
ALBATROS	5	3	1	1	0	0	10
CASA DI ACCOGLIENZA BETANIA	3	5	2	0	0	0	10
CASA L'ORIZZONTE	7	2	4	0	5	2	20
CSS LA VALLE	8	1	1	1	0	0	11
I GIRASOLI	1	3	0	2	0	0	6
IL GRANAIO	10	4	1	0	0	0	15
ISTITUTO S. ANTONIO OPERA DON GUANELLA S. ANTONIO	2	1	1	3	1	2	10
LA MIA CASA	2	1	1	5	1	0	10
MADONNA DELLA DIVINA PROVVIDENZA	2	1	2	0	1	4	10
MAURO	1	4	2	1	3	0	11
PROGETTO SOLE	2	2	1	2	3	1	11
SACRO CUORE	1	1	0	0	1	5	8
SOLELUNA	5	5	0	0	0	0	10
VILLA VOLUSIA	1	2	1	2	5	0	11
<b>Totale</b>	<b>50</b>	<b>35</b>	17	17	20	14	153
	<b>55,5%</b>						

# Comunità Socio Sanitarie

## Condizioni Cliniche e Saturazione strutture

Le condizioni Cliniche maggiormente rappresentate dagli ospiti sono riferibili ai Disturbi Psicici e Comportamentali (codici F dell'ICD 10), in particolare il Ritardo Mentale.

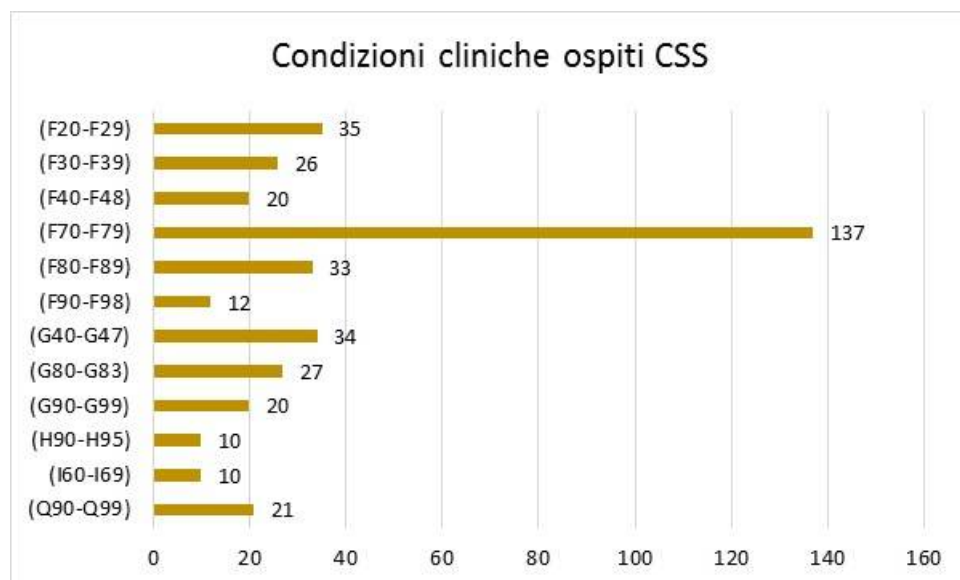

UdO	Saturazione
ALBATROS	100,0%
CASA DI ACCOGLIENZA BETANIA	99,5%
CASA L'ORIZZONTE	80,2%
CSS LA VALLE	97,2%
I GIRASOLI	60,0%
IL GRANAIO	82,7%
ISTITUTO S. ANTONIO OPERA DON GUANELLA S. ANTONIO	70,2%
LA MIA CASA	99,0%
MADONNA DELLA DIVINA PROVVIDENZA	52,9%
MAURO	93,4%
PROGETTO SOLE	92,7%
SACRO CUORE	29,0%
SOLELUNA	99,3%
VILLA VOLUSIA	95,6%

**Il Tasso Medio di Saturazione delle CSS è pari all'82,2% e presenza una discreta variabilità tra le varie strutture del territorio.**

# Servizi Socio Sanitari Centri Diurni Disabili

Sul territorio dell'ATS della Brianza sono presenti 32 Centri Diurni Disabili con una disponibilità complessiva di 797 posti (797 accreditati e 772 a contratto). In particolare 9 strutture sono collocate nel Distretto di Lecco, 14 nel Distretto di Vimercate e 9 nel Distretto di Monza.

**L'indice di Offerta Territoriale per questa struttura è pari all'1,1 %**

<b>Distretto di Monza</b>	CDD BRUGHERIO	BRUGHERIO
	CDD CESANO MADERNO	CESANO MADERNO
	CDD DESIO	DESIO
	CDD LIMBIATE	LIMBIATE
	CDD MONZA V.GALLARANA	MONZA
	CDD MONZA VIA SILVA	MONZA
	CDD ARCONAUTA	MONZA
	CDD MUGGIO'	MUGGIO
	CDD NOVA MILANESE	NOVA MILANESE
<b>Distretto di Vimercate</b>	CDD FUORI ONDA	BESANA IN BRIANZA
	CDD IL FARO	COGLIATE
	CDD S. EUGENIO	CONCOREZZO
	CDD CASCINA FUGAZZA	CORNATE D'ADDA
	CDD LISSONE	LISSONE
	CDD SOTTOSOPRA	MACHERIO
	CDD SEREGNO	SEREGNO
	CDD IL RITORNO	SEREGNO
	CENTRO DIURNO PER DISABILI SEVESO	SEVESO
	CDD NUCLEO 1 - USMATE	USMATE VELATE
	CDD NUCLEO 2 - USMATE	USMATE VELATE
	TERRA DI MEZZO	USMATE VELATE
	CDD L'ORTO MAGICO	VERANO BRIANZA
	CDD L'ASTRONAVE	VIMERCATE

<b>Distretto di Lecco</b>	CDD ASS.NE GEN. E AMICI DEGLI HANDICAPATI ONLUS	BARZANO
	CDD BELLANO	BELLANO
	RUGIADA	CALOLZIOCORTE
	CDD IST. S. ANTONIO - OPERA D. GUANELLA	CASSAGO BRIANZA
	CASA DI STEFANO	LECCO
	CENTRO DIURNO DISABILI	MERATE
	CDD LA ROSA	NIBIONNO
	CDD PRIMALUNA	PRIMALUNA
	ARCOBALENO COO. SOC. ONLUS	VALMADRERA

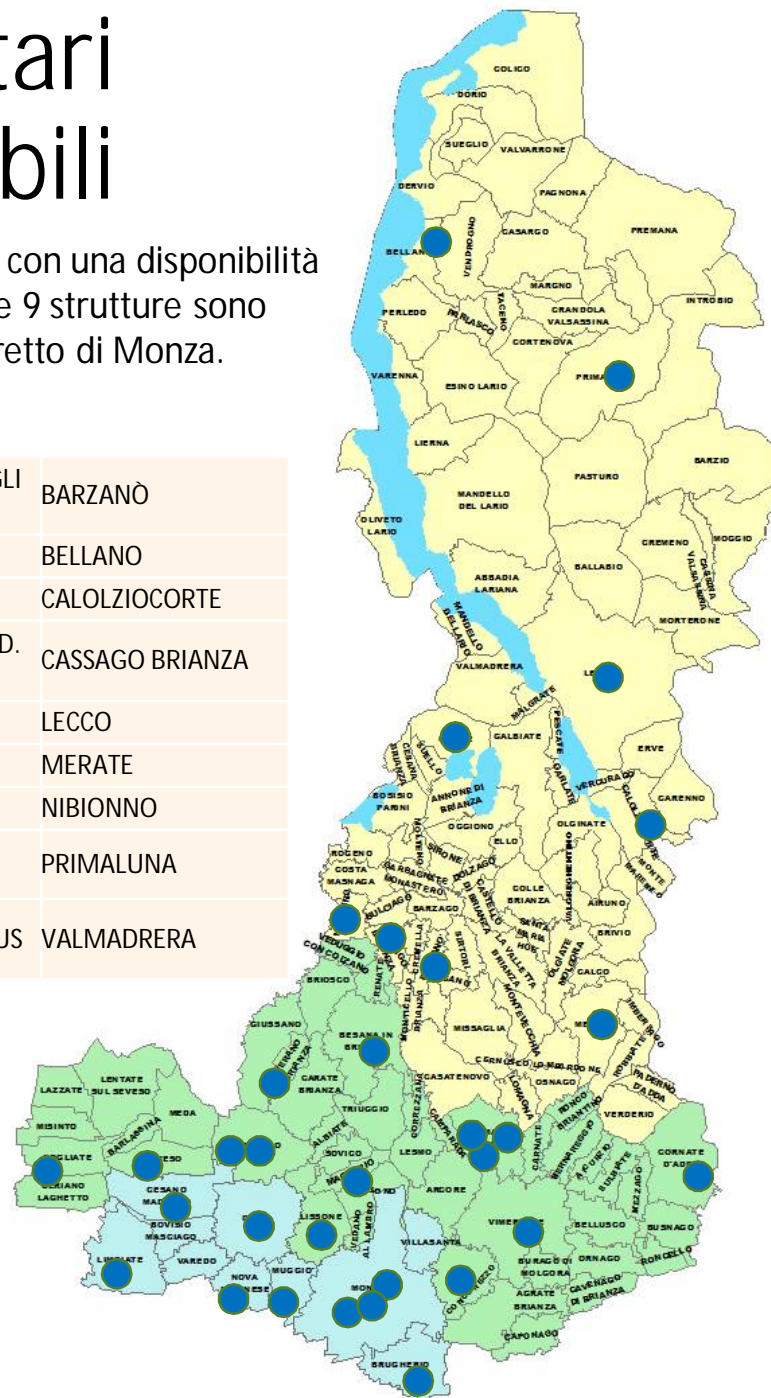



# Centri Diurni Disabili - Ospiti

	< 25 a.	25-29	30-34	35-39	40-44	45-49	50-54	55-59	60-64	=> 65	Totale
SEREGNO	18	10	8	6	10	16	6	8	3	1	86
CARATE	18	8	10	5	13	12	8	8	6	0	88
VIMERCATE	26	18	9	13	17	12	11	6	2	3	117
Distr. Vimercate	62	36	27	24	40	40	25	22	11	4	291
DESIO	21	15	16	16	15	16	12	7	2	0	120
MONZA	27	17	13	14	12	10	7	5	3	1	109
Distr. Monza	48	32	29	30	27	26	19	12	5	1	229
BELLANO	2	2	8	5	3	8	9	5	1	2	45
LECCO	19	13	6	11	9	14	13	13	3	3	104
MERATE	15	10	9	8	11	5	7	4	0	2	71
Distr. Lecco	36	25	23	24	23	27	29	22	4	7	220
N/D	4	9	0	6	5	1	5	4	0	0	34
Totale	150	102	79	84	95	94	78	60	20	12	774

I CDD del Territorio dell'ATS Brianza hanno accolto 774 persone, con una lieve prevalenza del genere maschile (54,5% dei casi).

Gli ospiti hanno un età media di 38 ½ anni e provengono nella quasi totalità dei casi dal territorio dell'ATS Brianza, con una limitata attrattività dai territori della provincia di Milano e Como.

Si segnala la presenza di 12 persone con un età superiore ai 65 anni.

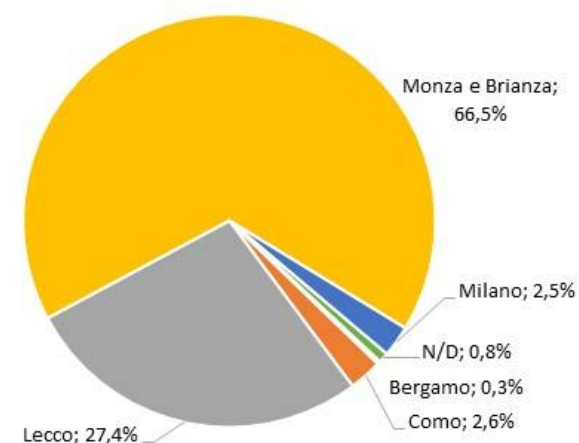

# Centri Diurni Disabili

fragilità Ospiti e Saturazione rispetto la presenza in struttura

All'interno dei CDD le Classi SiDI maggiormente rappresentate sono la **Classe 1** (27,3%), la **Classe 2** (29,2%) e la **Classe 3** (21,1%). Queste, infatti coprono più del 77% dei casi.

L'analisi della saturazione è stata effettuata considerando i dati relativi alle giornate a carico del FSR. I dati esaminati evidenziano una media di **giornate di assenza** degli ospiti di 15 gg ed un **valore di saturazione** complessivo del **93%** con variazioni minime tra le diverse UdO.

Infine, le condizioni cliniche maggiormente rappresentate dagli ospiti dei CDD sono quelle relative al *Ritardo Mentale* (F70-F79) con 698 occorrenze, seguita dai *Disturbi episodici e parossistici* (G40-G47) con 277 occorrenze, dalle *Paralisi cerebrale ed altre sindromi paralitiche* (G80-G83) con 259 occorrenze e dai *Disturbi dello sviluppo psicologico* (F80-F89) con 210 occorrenze

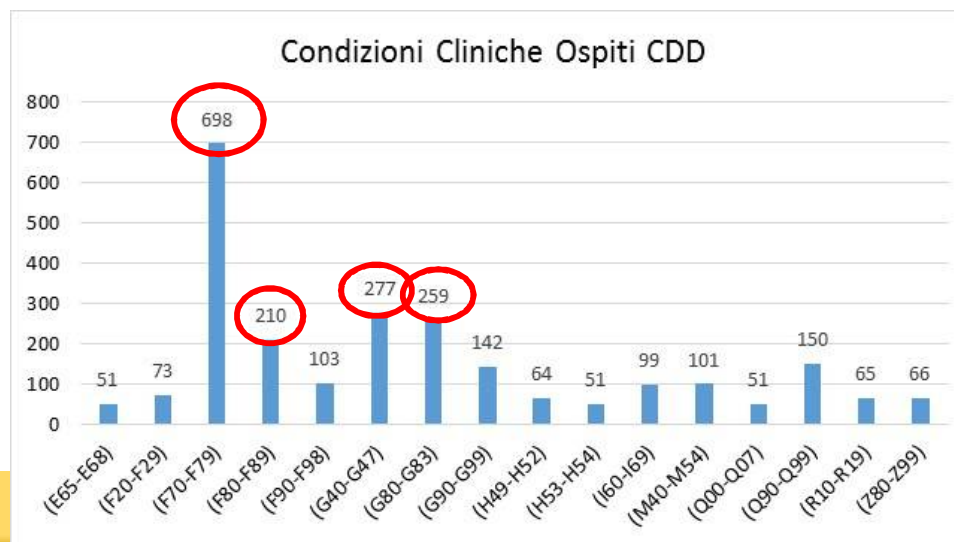
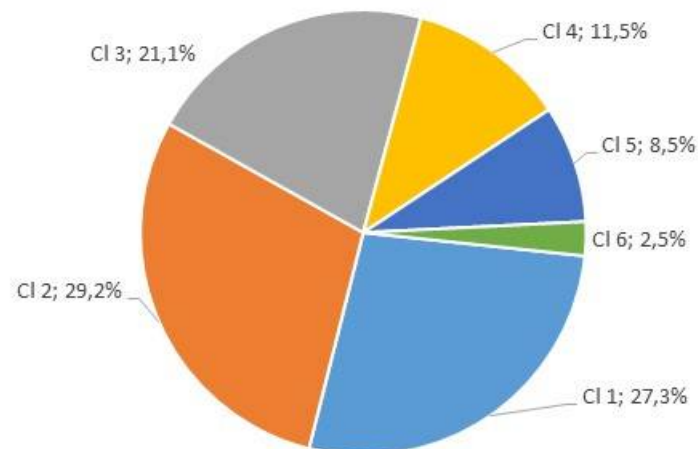

# Residenze Sanitarie Assistenziali per Disabili (RSD)

Sul territorio dell'ATS della Brianza sono presenti 9 Residenze Sanitarie per Disabili che possono accogliere complessivamente 413 ospiti (413 posti accreditati - 410 a contratto)

<b>RSD LUIGI E DARIO VILLA</b>	Muggiò
<b>CENTRO SOCIO SANITARIO RESIDENZIALE SPERIMENTALE PER SORDOCIECHI E PLURIMINORATI PSICOSENSORIALI ADULTI</b>	Lesmo
<b>RSD SAN PIETRO</b>	Monza
<b>RSD BEATO PAPA GIOVANNI XXIII</b>	Limbate
<b>RSD PICCOLO COTTOLENGO DI DON ORIONE</b>	Seregno
<b>LA CASA DI FRANCO</b>	Colico
<b>CASA DEI RAGAZZI IST. ASS. MINORI ED ANZIANI-ONLUS</b>	Olgiate Molgora
<b>ISTITUTO SACRA FAMIGLIA</b>	Perledo
<b>GIOVANNI E GIUSTINA MONTI</b>	Mandello del Lario

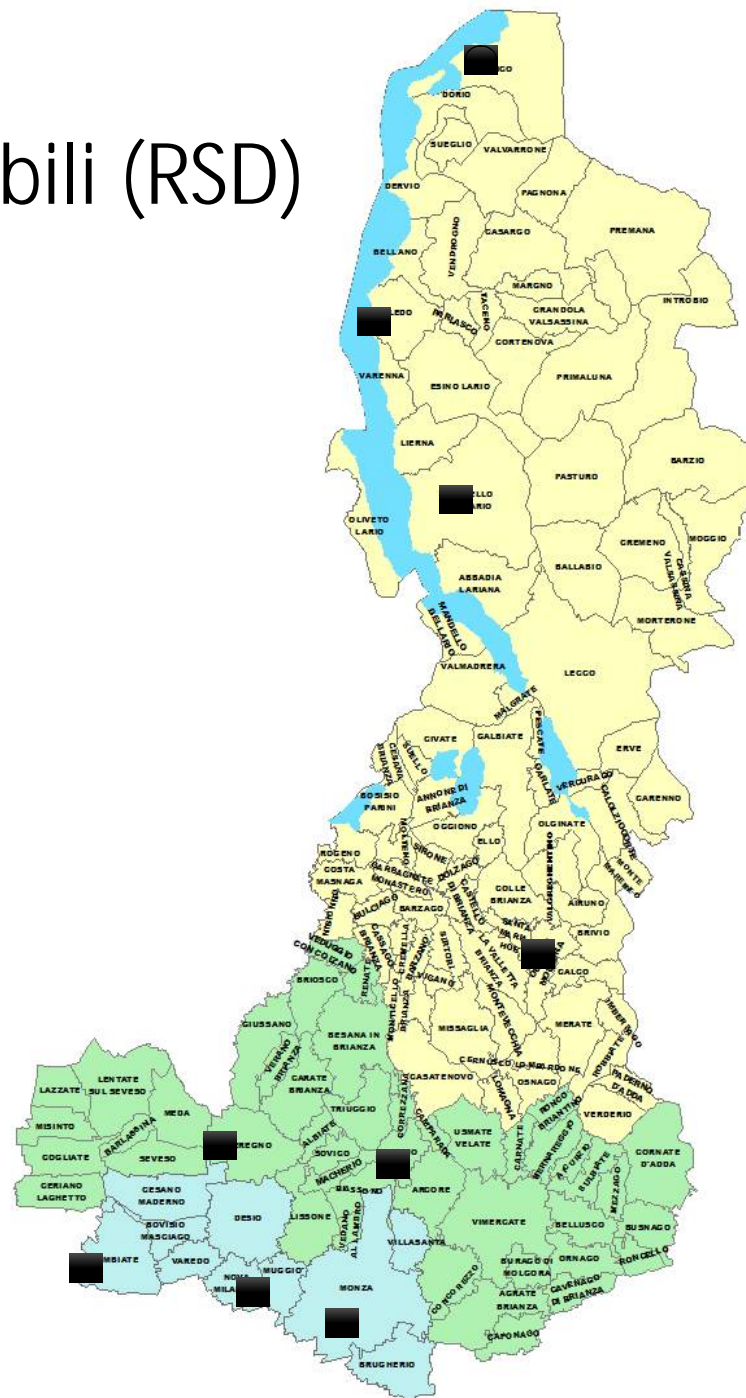

# Residenze Sanitarie Assistenziali per Disabili - Ospiti

Le RSD del territorio hanno accolto complessivamente 441 persone, con una prevalenza del genere maschile (57%). Benché molte persone che accedono alle strutture risiedono nel territorio dell'ATS-Brianza, è presente un dato di mobilità in termini attrattivi dalla ATS Milano (20%). Ciò è dovuto all'acquisizione in fase di azionamento del 2008 della RSD Papa Giovanni XXIII dalla ASLMI1 alla ASL MB.

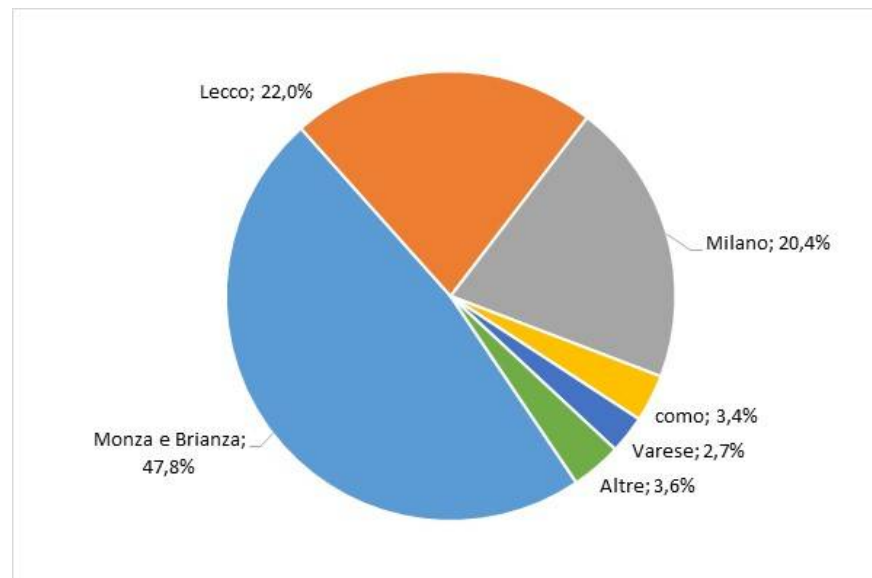

Si segnala una importante presenza di persone di età maggiore di 65 anni, questa copre il 21% delle persone ospitate all'interno delle strutture.

	15-19	20-24	25-29	30-34	35-39	40-44	45-49	50-54	55-59	60-65	>65 a.	Totale
Carate	1	0	0	1	3	2	1	4	7	3	5	27
Seregno	0	0	0	2	2	5	9	8	9	15	11	61
Vimercate	1	0	2	3	2	3	12	6	5	4	9	47
<b>Distr. Vimercate</b>	<b>2</b>	<b>0</b>	<b>2</b>	<b>6</b>	<b>7</b>	<b>10</b>	<b>22</b>	<b>18</b>	<b>21</b>	<b>22</b>	<b>25</b>	<b>135</b>
Desio	0	4	3	1	5	7	16	11	13	10	21	91
Monza	0	2	2	2	2	2	5	8	7	10	14	54
<b>Distr. Monza</b>	<b>0</b>	<b>6</b>	<b>5</b>	<b>3</b>	<b>7</b>	<b>9</b>	<b>21</b>	<b>19</b>	<b>20</b>	<b>20</b>	<b>35</b>	<b>145</b>
Bellano	1	0	2	4	3	5	9	14	9	18	21	86
Lecco	1	4	1	0	0	2	1	4	5	1	3	22
Merate	1	2	1	0	1	3	6	6	6	8	7	41
<b>Distr. Lecco</b>	<b>3</b>	<b>6</b>	<b>4</b>	<b>4</b>	<b>4</b>	<b>10</b>	<b>16</b>	<b>24</b>	<b>20</b>	<b>27</b>	<b>31</b>	<b>149</b>
N/D	1	0	2	0	1	4	1	1	0	2	0	12
<b>Totale</b>	<b>6</b>	<b>12</b>	<b>13</b>	<b>13</b>	<b>19</b>	<b>33</b>	<b>60</b>	<b>62</b>	<b>61</b>	<b>71</b>	<b>91</b>	<b>441</b>

# Residenze Sanitarie Assistenziali per Disabili - Ospiti

Il tasso di saturazione delle RSD è nettamente superiore al 90% con differenze minime tra le Diverse Unità di Offerta. Fa eccezione il *Centro Socio Sanitario Resid.le Sperimentale per Sordociechi e Pluriminorati* con un tasso di saturazione pari al 76%.

La classe SiDI prevalente degli ospiti in RSD è la classe 1 (48,8%), ciò a testimoniare una fragilità di rilievo delle persone ospitate all'interno di tale tipologia di struttura. Benché le classi più elevate costituiscano la porzione minore degli ospiti delle RSD (8,8%), in alcune strutture tale tipologia rappresenta una parte rilevante degli ospiti. Ciò è particolarmente evidente per la *Casa dei Ragazzi* (20,5%), il *Centro Res.le Sperimentale per Sordociechi e Pluriminorati* (15,6%) e il *Piccolo Cottolengo Don Orione* (19,1%).

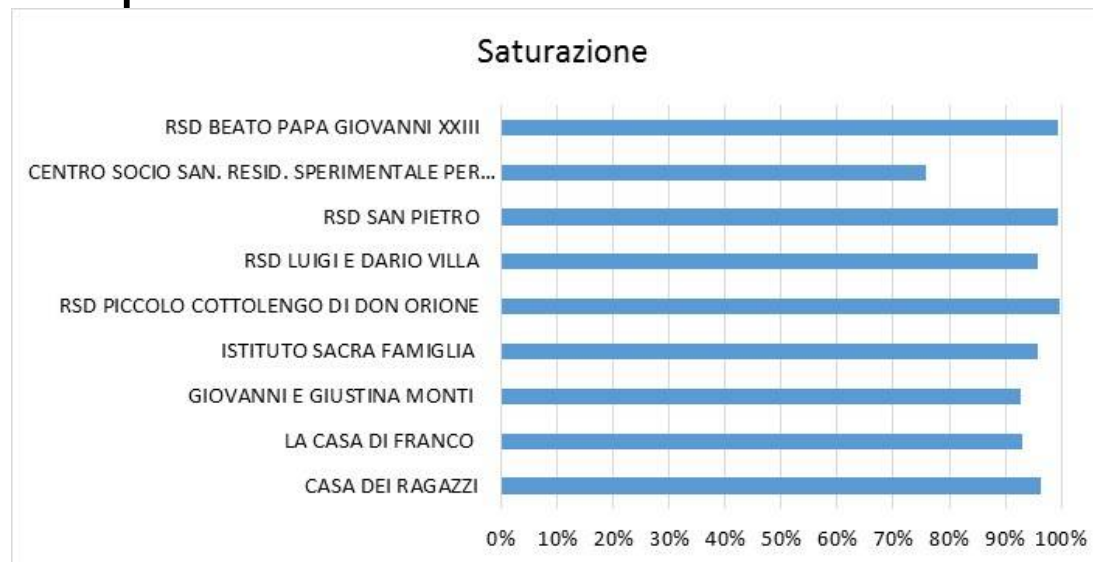

	CL 1	CL 2	CL 3	CL 4	CL 5
Casa dei Ragazzi	17,9%	51,3%	5,1%	5,1%	20,5%
Centro Res.le Sperimentale per Sordociechi e Pluriminorati	62,2%	11,1%	6,7%	4,4%	15,6%
Giovanni e Giustina Monti	56,3%	0,0%	25,0%	12,5%	6,3%
Istituto Sacra Famiglia	38,5%	17,3%	3,8%	32,7%	7,7%
La Casa di Franco	43,4%	35,8%	7,5%	3,8%	9,4%
RSD Beato Papa Giovanni XXIII	53,8%	18,5%	0,0%	26,2%	1,5%
RSD Luigi e Dario Villa	71,4%	14,3%	3,6%	10,7%	0,0%
Piccolo cottolengo Don Orione	42,6%	29,4%	2,9%	5,9%	19,1%
RSD San pietro	58,7%	0,0%	0,0%	41,3%	0,0%
<b>Totale</b>	<b>48,8%</b>	20,2%	4,1%	18,1%	8,8%



# Residenze Sanitarie Assistenziali (RSA)

Sul territorio dell' ATS sono presenti **60 RSA** a contratto (\*) con una disponibilità complessiva di 5514 posti autorizzati, di cui 5428 accreditati e 5241 a contratto.

Per quanto riguarda la collocazione delle strutture nei tre distretti, il **distretto di Lecco** dispone di 24 RSA (2166 posti autorizzati, 2101 accreditati e 1998 a contratto).

Nel **Distretto di Monza** le RSA sono 15 (1557 posti autorizzati e accreditati, di cui 1491 a contratto) e nel **Distretto di Vimercate** sono presenti 21 RSA (1791 posti autorizzati, 1770 accreditati e 1752 a contratto)

L' **Indice di offerta territoriale** per questa UdO è pari a 1,9 %

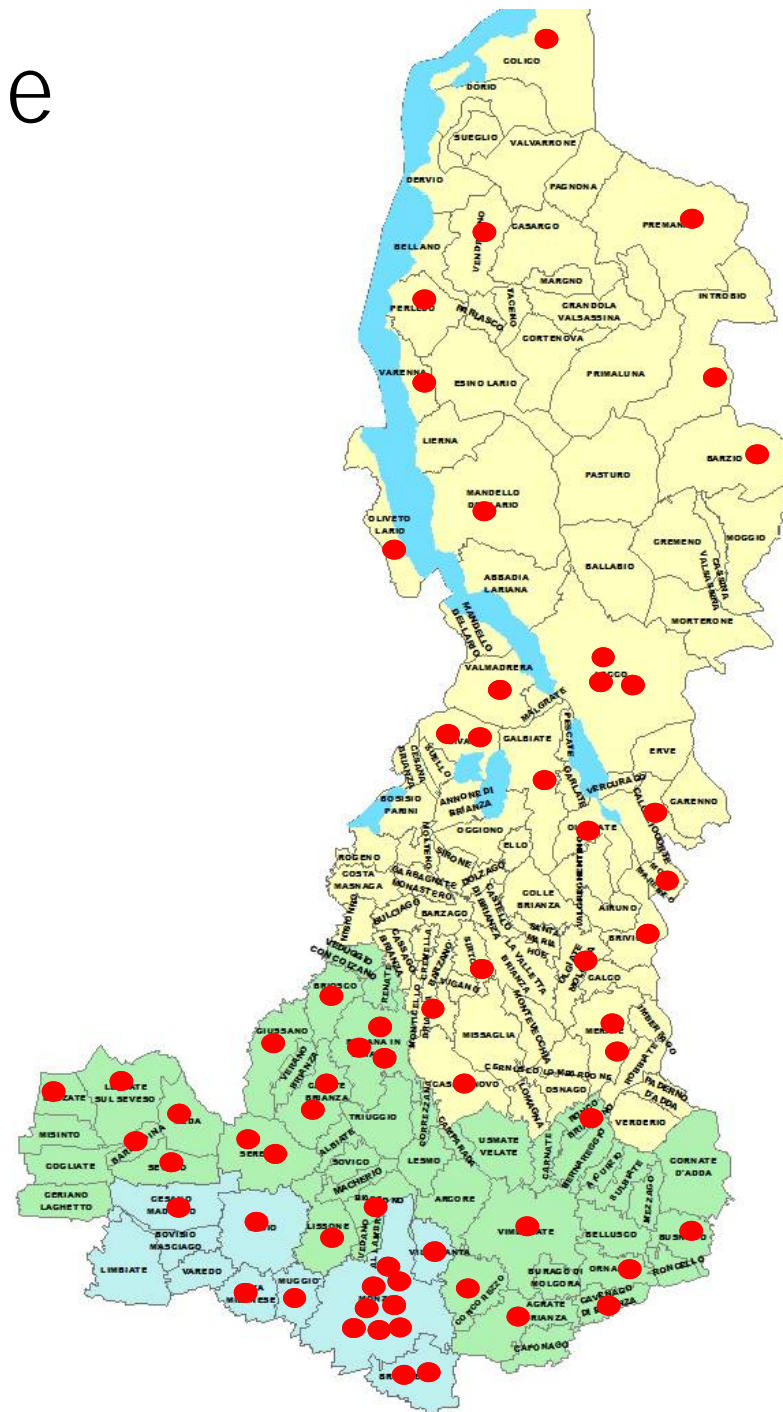

(\*) Fonte: Anagrafica strutture al 01/01/2019

# RSA - Ospiti

## ATS Brianza

	< 65	65-69	70-74	75-79	80-84	85-89	90-94	95 e +	Totale
Carate	9	18	31	87	157	215	233	129	879
Seregno	14	18	38	67	121	208	193	74	733
Vimercate	8	14	36	75	172	303	254	115	977
<b>Distr. Vimercate</b>	<b>31</b>	<b>50</b>	<b>105</b>	<b>229</b>	<b>450</b>	<b>726</b>	<b>680</b>	<b>318</b>	<b>2589</b>
Desio	8	14	27	64	125	177	198	58	671
Monza	15	27	40	104	205	362	360	229	1342
<b>Distr. Monza</b>	<b>23</b>	<b>41</b>	<b>67</b>	<b>168</b>	<b>330</b>	<b>539</b>	<b>558</b>	<b>287</b>	<b>2013</b>
Bellano	8	12	17	41	92	96	101	45	412
Lecco	40	34	58	125	269	375	362	176	1439
Merate	26	25	50	98	147	245	238	88	917
<b>Distr. Lecco</b>	<b>74</b>	<b>71</b>	<b>125</b>	<b>264</b>	<b>508</b>	<b>716</b>	<b>701</b>	<b>309</b>	<b>2768</b>
N/D	2	0	4	8	15	27	20	12	88
<b>Totale</b>	<b>130</b>	<b>162</b>	<b>301</b>	<b>669</b>	<b>1303</b>	<b>2008</b>	<b>1959</b>	<b>926</b>	<b>7458</b>

Le RSA presenti sul territorio dell'ATS Brianza hanno accolto complessivamente 7.458 ospiti, per il 76% maschi e per il 24% Femmine e con un età media al 01/01/2019 di 86,22.

La **mobilità** in senso attrattivo risulta piuttosto contenuta essendo costituita dal 9,2% degli ospiti (perlopiù provenienti dalla provincia di Milano, 6,4% e da Como 1,4%)

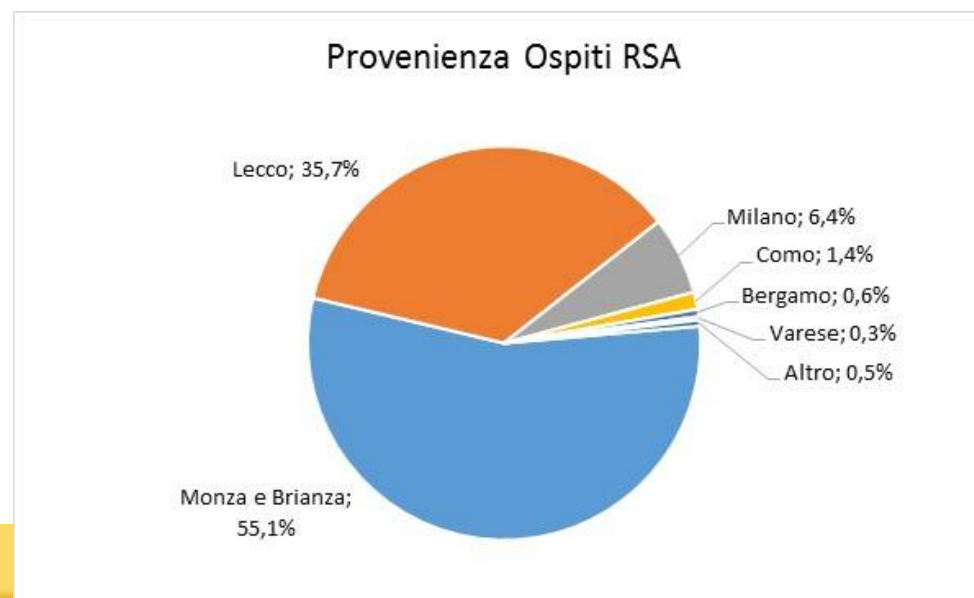



# RSA – Saturazione e Fragilità

Il **Tasso di saturazione** nelle varie strutture risulta molto elevato, in genere di poche unità inferiore al 100%. Ciò ad indicare un livello elevato di impiego delle strutture.

Per quanto riguarda le **assenze** (per l'86% dovute a ricoveri), questo possono durare fino a due giorni (27%), da 3 a 5 giorni (15%), dai 6 ai 10 giorni (27%), da 10 a 20 giorni (21%) o più di 20 giorni (10%).

L'osservazione della durata delle assenze per struttura permette, tuttavia, di evidenziare delle differenze tra le varie UdO. Così, per esempio, se si osservano i dati di dettaglio presenti nella slide successiva è possibile notare come in alcune RSA le assenze della durata 10 e più giorni costituiscono la maggior parte delle assenze occorse in quella struttura (es. Fondazione Maria Monzini), diversamente in altre UdO nel 60% dei casi le assenze sono della durata di 1 o 2 giorni.

Infine, la **classificazione SOSiA** degli ospiti evidenzia come la maggior parte delle persone si collochi all'interno delle **Classi 1 e 3** che insieme interessano più del 75% degli ospiti.

### Assenze Ospiti

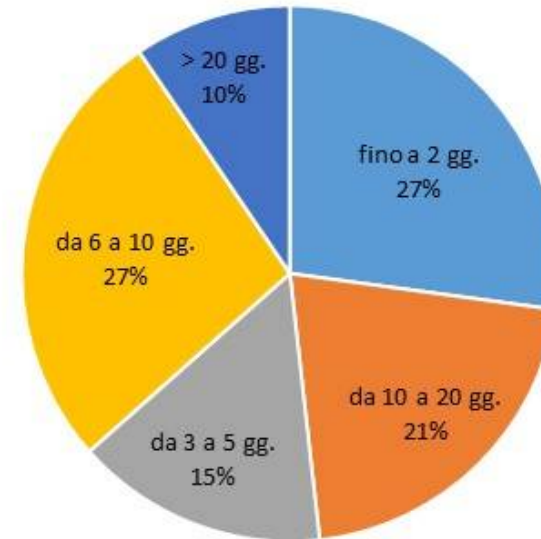

### Classificazione SOSiA degli Ospiti

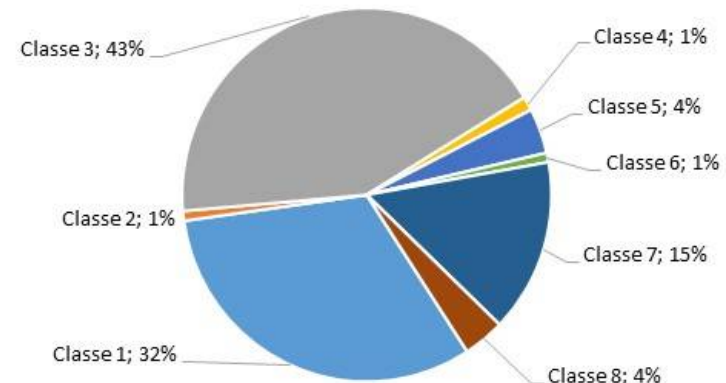



# Assenze per struttura

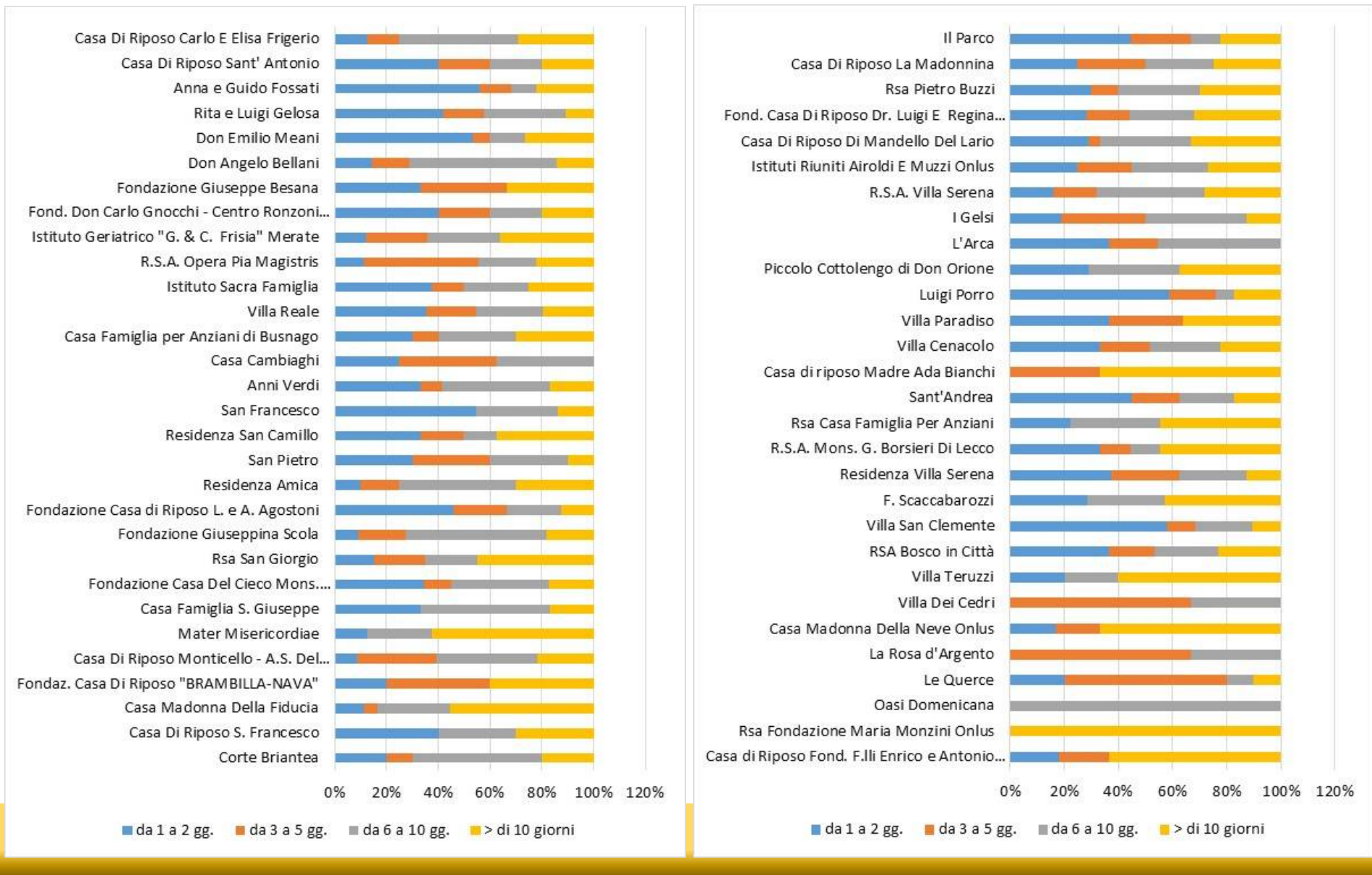

# Condizioni Cliniche Ospiti RSA

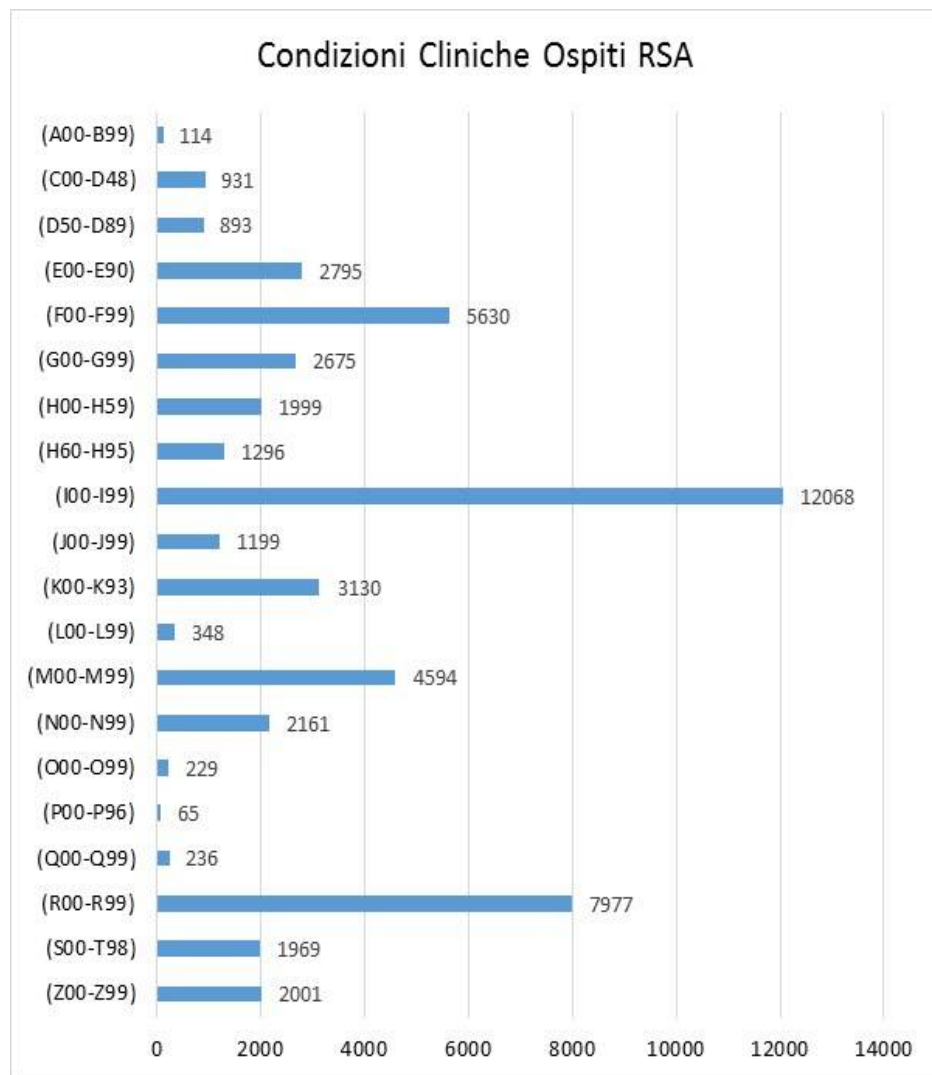

La *Malattie del Sistema circolatorio* (I00-I99 12068 occorrenze) caratterizzano il bisogno sanitario prevalente delle persone inserite all'interno delle RSA, altrettanto rappresentate sono anche le malattie rappresentate dal gruppo *Sintomi e segni e risultati anormali di esami clinici e di laboratorio non classificati altrove* (R00-R99 7977 occorrenze) e i Disturbi psichici e comportamentali (F00-F99 5630 occorrenze)



# Centri Diurni Integrati

I CDI presenti sul territorio sono complessivamente 33 con 933 posti autorizzati (689 a contratto)

Il Distretto di Lecco dispone di 7 strutture collocate nei Comuni Calolziocorte, Cesana Brianza, Galbiate, Lecco e Lomagna per 222 posti autorizzati (145 a contratto)

Nel Distretto di Monza i CDI sono 12, collocati a Brugherio, Bovisio, Desio, Limbiate, Monza, Villasanta e Muggiò per un numero complessivo di 362 posti autorizzati (304 a contratto)

Nel Distretto di Vimercate sono presenti 14 CDI, collocati ad Agrate, Arcore, Bellusco, Besana Brianza, Cèriano laghetto, Giussano, Lissone, Mezzago, Meda, Ornago, Ronco Briantino, Seregno, Vimercate per un numero complessivo di 349 posti autorizzati e 240 a contratto.

**L'Indice di offerta territoriale** per questa tipologia di struttura è pari a 2,5‰



# Centri Diurni integrati Ospiti

	< 65 a.	65-69	70-74	75-79	80-84	85-89	90-94	95 e +	Totale
CARATE	3	4	12	26	29	28	12	4	118
Seregno	2	1	5	17	17	12	10	4	68
Vimercate	14	8	15	44	63	71	37	12	264
<b>Distr. Vimercate</b>	<b>19</b>	<b>13</b>	<b>32</b>	<b>87</b>	<b>109</b>	<b>111</b>	<b>59</b>	<b>20</b>	<b>450</b>
Desio	1	8	14	19	35	25	13	2	117
Monza	6	13	21	48	67	71	42	7	275
<b>Distr. Monza</b>	<b>7</b>	<b>21</b>	<b>35</b>	<b>67</b>	<b>102</b>	<b>96</b>	<b>55</b>	<b>9</b>	<b>392</b>
Bellano	0	0	1	3	5	2	0	0	11
Lecco	7	15	26	32	41	38	18	3	180
Merate	4	6	5	21	16	13	11	5	81
<b>Distr. Lecco</b>	<b>11</b>	<b>21</b>	<b>32</b>	<b>56</b>	<b>62</b>	<b>53</b>	<b>29</b>	<b>8</b>	<b>272</b>
N/D	0	1	3	2	10	9	6	1	32
<b>Totale</b>	<b>37</b>	<b>56</b>	<b>102</b>	<b>212</b>	<b>283</b>	<b>269</b>	<b>149</b>	<b>38</b>	<b>1146</b>

I Centri Diurni Integrati di Territorio hanno accolto complessivamente 1.146 persone in prevalenza di genere Femminile (65% dei casi). L'età media 01/01/2019 è di 82,19 anni con una variazione contenuta tra le varie strutture. Fa eccezione il C.D.I. Casa Famiglia san Giuseppe di Vimercate con un'età media di 78 anni. La **mobilità** in senso attrattivo risulta piuttosto contenuta: solo 2% delle persone proviene dalla Provincia di Milano mentre il restante 1% proviene da altre provincie, anch'esse limitrofe all'ATS Brianza.



# Centri Diurni Integrati

## Saturazione e motivazione inserimento

Come è possibile osservare nel grafico a lato, i tassi di saturazione per struttura si collocano in buona parte dei casi al di sopra del valore medio del 95%

Motivazione inserimento

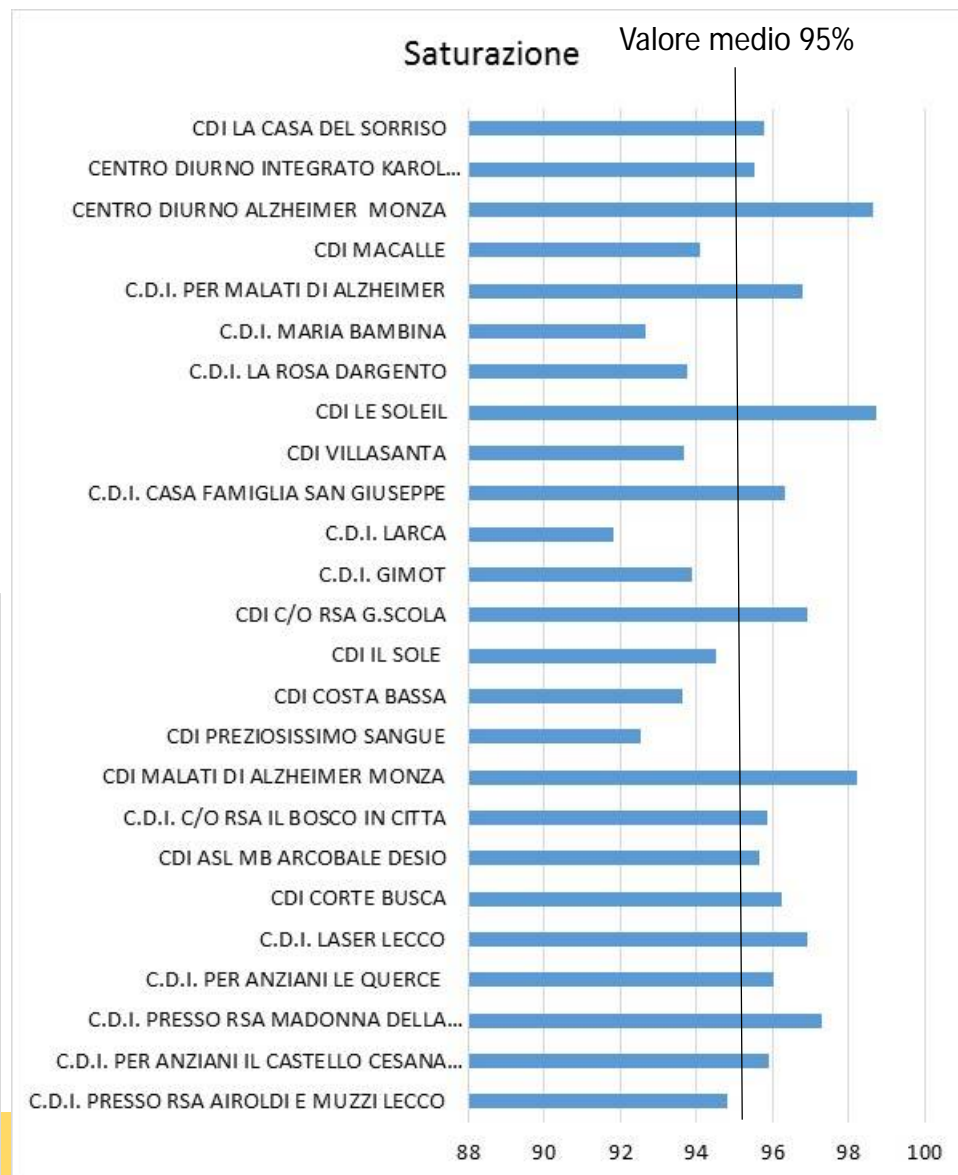
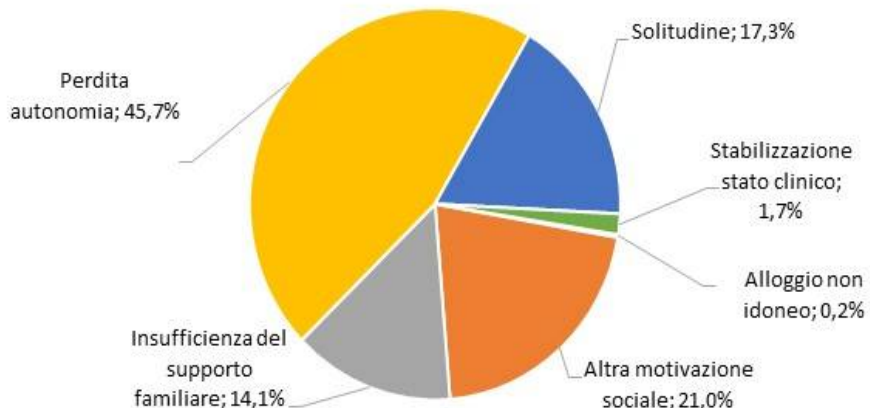



### **3. Misure regionali dedicate alle persone fragili e alle loro famiglie**

# Misure dedicate alle persone fragili e alle loro famiglie

## Misura B1 – disabilità gravissima

Anno 2018	00-04	05-09	10-14	15-19	20-24	25-29	30-34	35-39	40-44	45-49	50-54	55-59	60-64	65-69	70-74	75-79	80-84	85-89	90-94	95 e +	N/D	Totale
Distr. Vimercate	13	36	22	8	4	2	2	4	5	7	7	15	12	18	21	29	30	28	13	3	0	<b>279</b>
Distr. Monza	13	40	21	9	3	2	4	7	3	6	7	11	10	15	13	20	27	24	15	6	0	<b>256</b>
Distr. Lecco	15	30	18	18	4	6	4	3	4	7	11	8	10	15	10	19	20	15	12	1	0	<b>230</b>
N/D	0	0	0	0	0	0	0	0	0	0	0	0	1	0	0	0	0	0	1	0	7	<b>9</b>
<b>Totale</b>	<b>41</b>	<b>106</b>	<b>61</b>	<b>35</b>	<b>11</b>	<b>10</b>	<b>10</b>	<b>14</b>	<b>12</b>	<b>20</b>	<b>25</b>	<b>34</b>	<b>33</b>	<b>48</b>	<b>44</b>	<b>68</b>	<b>77</b>	<b>67</b>	<b>41</b>	<b>10</b>	<b>7</b>	<b>774</b>

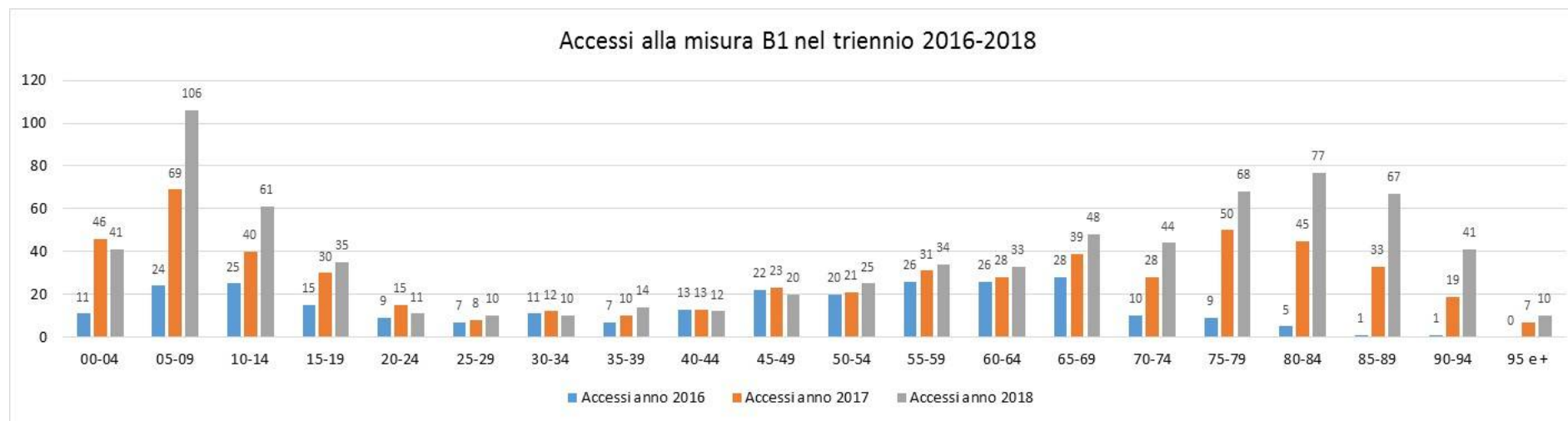

Come è noto **La Misura B1** è finalizzata a garantire la permanenza della persona con disabilità gravissima nel proprio contesto di vita. Tale misura si concretizza nell'erogazione di un Buono per compensare l'assistenza fornita dal caregiver familiare e/o da personale di assistenza impiegato con regolare contratto. In linea con quanto osservato lo scorso aggiornamento, con l'ampliamento dei criteri di accesso alla misura (che ora si rivolge anche alla disabilità connessa all'Autismo, Ritardo Mentale e persone > di 70 anni) si è osservato un incremento negli accessi soprattutto nelle fasce di età relative ai minori e agli anziani. L'andamento di quest'aggiornamento conferma in modo deciso tagli incrementi, in particolare nella fascia di età 05-09 anni.

# Misure dedicate alle persone fragili e alle loro famiglie

## Misura B2 – Disabilità Grave e Non autosufficienza

	00-04	05-09	10-14	15-19	20-24	25-29	30-34	35-39	40-44	45-49	50-54	55-59	60-64	65-69	70-74	75-79	80-84	85-89	90-94	95 e +	Totale
Distr. Vimercate	12	28	23	17	13	19	5	13	13	11	19	16	20	16	19	33	60	62	48	14	461
Distr. Monza	4	10	2	9	5	2	2	2	4	4	10	13	7	5	11	20	35	57	47	20	269
Distr. Lecco	4	28	20	22	29	30	23	21	24	26	18	18	6	12	18	21	34	42	36	16	448
N/D	0	1	0	0	3	0	0	1	0	0	1	1	2	0	0	1	2	6	4	1	23
<b>Totale</b>	<b>20</b>	<b>67</b>	<b>45</b>	<b>48</b>	<b>50</b>	<b>51</b>	<b>30</b>	<b>37</b>	<b>41</b>	<b>41</b>	<b>48</b>	<b>48</b>	<b>35</b>	<b>33</b>	<b>48</b>	<b>75</b>	<b>131</b>	<b>167</b>	<b>135</b>	<b>51</b>	<b>1201</b>

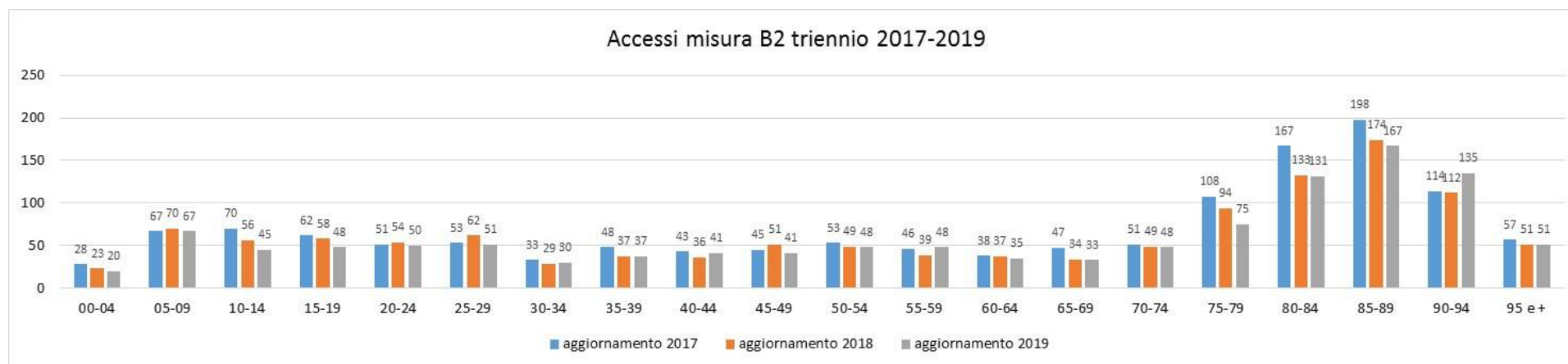

La Misura B2 è destinata alle persone in condizione di disabilità grave o di non autosufficienza, permettendo l'attivazione di interventi di sostegno utili a garantire la permanenza della persona fragile nel proprio contesto di vita. Questa misura risulta prevalentemente utilizzata dalla popolazione anziana. Infatti, più della metà delle persone hanno una età pari o superiore ai 65 anni. Rispetto agli aggiornamenti degli anni precedenti si osserva come dopo una iniziale flessione, soprattutto in età avanzata, l'aggiornamento 2019 mostra come gli accessi si siano sostanzialmente stabilizzati.

# Misure dedicate alle persone fragili e alle loro famiglie

## DGR 392/13 Case management, interventi per l'autismo

	00-04	05-09	10-14	15-19	20-24	25-29	35-39	40-44	Totale
CARATE	2	13	9	2	1	1	0	0	28
SEREGNO	5	5	4	0	0	0	0	0	14
VIMERCATE	2	10	15	6	7	4	4	1	49
<b>Distr. Vimercate</b>	<b>9</b>	<b>28</b>	<b>28</b>	<b>8</b>	<b>8</b>	<b>5</b>	<b>4</b>	<b>1</b>	<b>91</b>
DESIO	1	17	12	3	0	0	0	0	33
MONZA	5	17	32	25	4	0	0	0	83
<b>Distr. Monza</b>	<b>6</b>	<b>34</b>	<b>44</b>	<b>28</b>	<b>4</b>	<b>0</b>	<b>0</b>	<b>0</b>	<b>116</b>
BELLANO	0	8	0	0	0	0	0	0	8
LECCO	0	26	1	0	0	0	0	0	27
MERATE	1	10	4	1	0	0	0	0	16
<b>Distr. Lecco</b>	<b>1</b>	<b>44</b>	<b>5</b>	<b>1</b>	<b>0</b>	<b>0</b>	<b>0</b>	<b>0</b>	<b>51</b>
N/D	0	2	0	0	0	0	0	0	2
<b>Totale</b>	<b>16</b>	<b>108</b>	<b>77</b>	<b>37</b>	<b>12</b>	<b>5</b>	<b>4</b>	<b>1</b>	<b>260</b>

Gli accessi alla Misura Case Management riguardano per lo più la popolazione fino ai 19 anni di età (92% dei voucher riconosciuti). In particolare, l'aggiornamento 2019 evidenzia una particolare elevazione di richieste di accesso alla misura nella fascia di età compresa tra i 05 e i 09 anni.

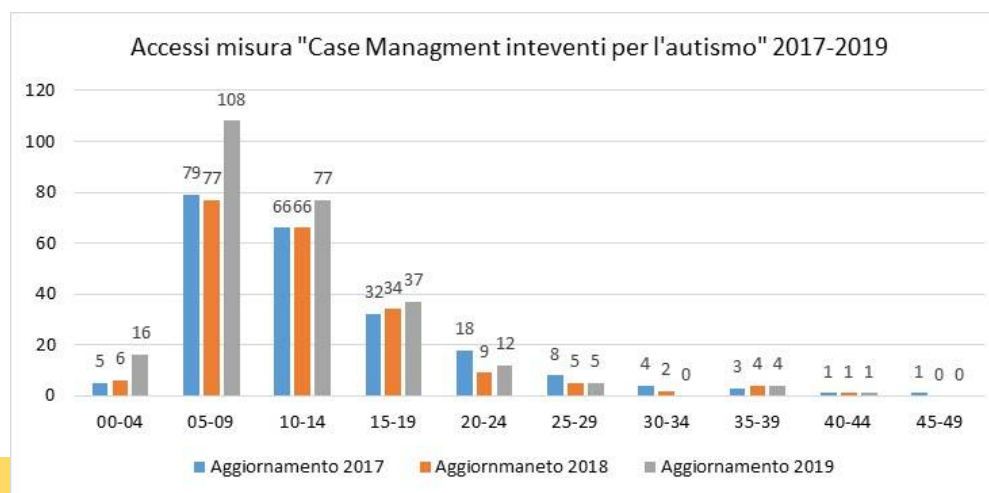

## Misure dedicate alle persone fragili e alle loro famiglie

DGR 856/13 e s.m.i. – Residenzialità Leggera/Assistita

	60-64	65-69	70-74	75-79	80-84	85-89	90-94	95 e +	Totale
Distr. Vimercate	0	1	0	2	5	14	6	2	30
Distr. Monza	0	0	5	5	3	20	5	3	41
Distr. Lecco	1	1	2	9	22	43	37	14	129
N/D	0	0	0	0	0	1	1	1	3
<b>Totale</b>	<b>1</b>	<b>2</b>	<b>7</b>	<b>16</b>	<b>30</b>	<b>78</b>	<b>49</b>	<b>20</b>	<b>203</b>

La Misura si rivolge ai cittadini fragili di età uguale o superiore a 65 anni che si trovano in situazione di fragilità e/o autosufficienza parziale e rete di sostegno inadeguata o in situazione di temporanea criticità. La misura prevede l'avvio di una residenzialità temporanea in un ambiente controllato e protetto idoneo a garantire l'erogazione di servizi di natura sociosanitaria e assistenziale.

I dati relativi all'accesso a questo beneficio nel territorio dell'ATS Brianza mostrano una netta prevalenza del Distretto di Lecco, che copre circa il 64% degli accessi totali alla misura.

## Misure dedicate alle persone fragili e alle loro famiglie DGR 856 e ss – RSA Aperta

La RSA Aperta offre la possibilità di usufruire di servizi sanitari e sociosanitari utili a sostenere la permanenza al domicilio della persona il più a lungo possibile. In relazione alla tipologia del bisogno di ciascun utente, la Misura permette di accedere a delle prestazioni in modalità flessibile (es. stimolazione cognitiva, igiene personale, interventi di riabilitazione motoria e mantenimento di abilità residue ecc.). L'osservazione dell'andamento degli accessi in questi ultimi tre aggiornamenti conferma un calo diffuso in tutte le età nell'accesso alla misura

aggo 2019	60-64	65-69	70-74	75-79	80-84	85-89	90-94	95 e +	Totale
Carate	0	2	3	9	6	9	2	0	31
Seregno	0	2	1	2	5	5	4	3	22
Vimercate	1	4	4	14	14	12	4	2	55
<b>Distr. Vimercate</b>	<b>1</b>	<b>8</b>	<b>8</b>	<b>25</b>	<b>25</b>	<b>26</b>	<b>10</b>	<b>5</b>	<b>108</b>
Desio	1	2	4	12	21	17	5	4	66
Monza	1	1	5	14	18	20	8	2	69
<b>Distr. Monza</b>	<b>2</b>	<b>3</b>	<b>9</b>	<b>26</b>	<b>39</b>	<b>37</b>	<b>13</b>	<b>6</b>	<b>135</b>
Bellano	0	0	2	2	3	4	1	2	14
Lecco	0	2	5	13	21	28	17	3	89
Merate	0	1	1	2	2	1	1	0	8
<b>Distr. Lecco</b>	<b>0</b>	<b>3</b>	<b>8</b>	<b>17</b>	<b>26</b>	<b>33</b>	<b>19</b>	<b>5</b>	<b>111</b>
N/D	0	0	0	0	1	0	0	1	2
<b>Totale</b>	<b>3</b>	<b>14</b>	<b>25</b>	<b>68</b>	<b>91</b>	<b>96</b>	<b>42</b>	<b>17</b>	<b>356</b>

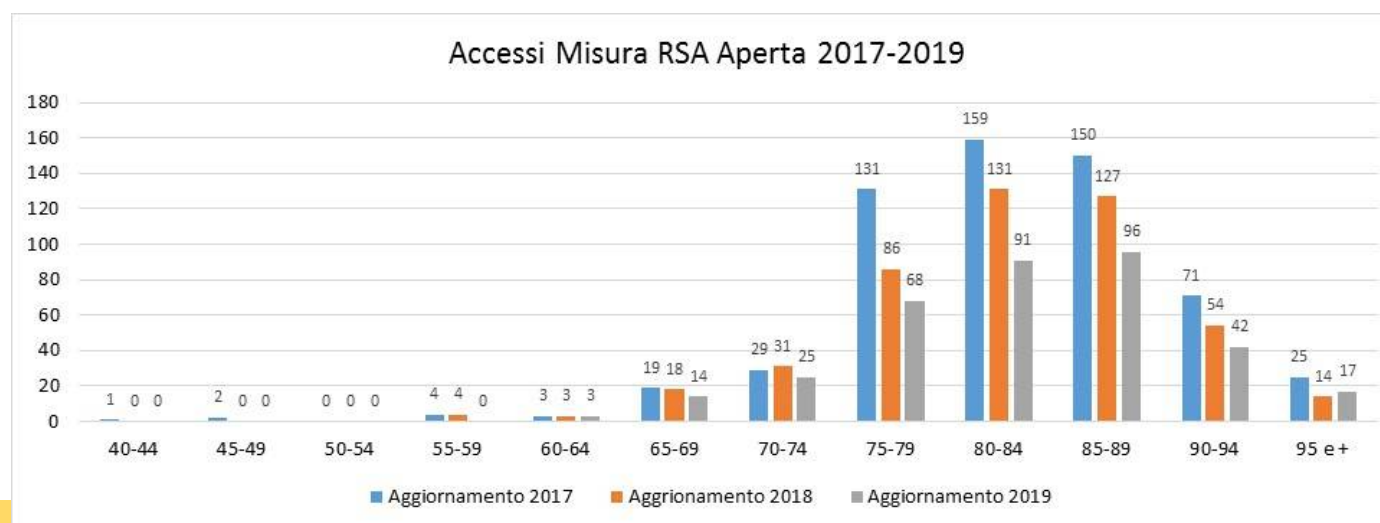

## **4. Focus Autismo**

# FOCUS - Autismo

	00-04	05-09	10-14	15-19	20-24	25-29	30-34	35-39	40-44	45-49	50-54	55-59	60-64	N/D	Totale
Distr. Vimercate	80	235	197	117	27	15	4	6	6	6	2	3	2	1	<b>701</b>
Distr. Monza	61	170	117	80	23	13	12	5	10	13	9	10	8	4	<b>535</b>
Distr. Lecco	115	229	147	73	16	8	8	5	9	4	3	1	1	0	<b>619</b>
N/D	9	14	2	1	1	5	0	2	2	0	1	0	0	4	<b>41</b>
<b>Totale</b>	<b>265</b>	<b>648</b>	<b>463</b>	<b>271</b>	<b>67</b>	<b>41</b>	<b>24</b>	<b>18</b>	<b>27</b>	<b>23</b>	<b>15</b>	<b>14</b>	<b>11</b>	<b>9</b>	<b>1896</b>

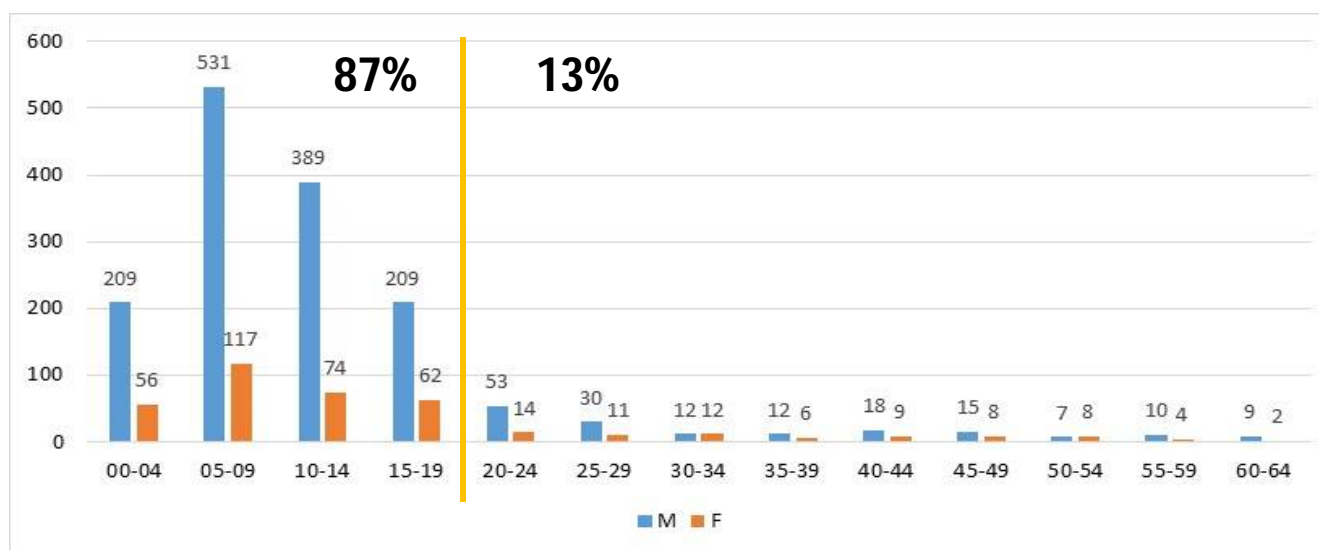

All'interno del territorio dell'ATS-Brianza le persone di età compresa tra gli 00 e i 64 anni con Disturbo dello spettro autistico sono 1896 con una netta prevalenza del genere maschile (~4:1) e una predominanza delle persone in giovane età (87% delle persone hanno un'età minore di 20 aa.). Tali dati confermano quanto indicato da anni in letteratura in merito alla «caduta» delle diagnosi in età adulta e alla maggiore presenza del genere maschile.

I dati relativi alla presenza dei Disturbi dello spettro autistico nel territorio dell'ATS della Brianza, sono rilevati attraverso la consultazione, incrociata, dei data base relativi ai flussi informativi sanitari e sociosanitari unitamente ai flussi di cortesia relativi alle prese in carico in NPIA, alle Certificazioni di Alunno disabile e agli accessi alle misure regionali. L'integrazione dei dati relativi agli accessi ai servizi con le informazioni inerenti le certificazioni rende l'informazione relativa alla diffusione del disturbo maggiormente attendibile.



# Autismo – dati di prevalenza

(valori x 1000 su popolazione ATS-Brianza di età compresa tra 00 e 19 anni)

	00-04	05-09	10-14	15-19	Totale
Distr. Vimercate	80	235	197	117	629
Distr. Monza	61	170	117	80	428
Distr. Lecco	115	229	147	73	564
N/D	9	14	2	1	26
<b>Totale</b>	<b>265</b>	<b>648</b>	<b>463</b>	<b>271</b>	<b>1.647</b>

	00-04	05-09	10-14	15-19	Totale
Distr. Vimercate	3,7	9,4	7,8	4,9	6,6
Distr. Monza	4,1	9,9	6,5	4,6	6,3
Distr. Lecco	8,7	14,5	9,0	4,5	9,1
N/D	-	-	-	-	-
<b>Totale</b>	<b>5,4‰</b>	<b>11,2‰</b>	<b>7,7‰</b>	<b>4,7‰</b>	<b>7,3‰</b>

Il dato di prevalenza dei Disturbi dello Spettro Autistico nel territorio dell'ATS-Brianza si attesta al 7,3‰ della popolazione di età compresa tra gli 00 e i 19 anni, in incremento rispetto lo scorso aggiornamento (agg.to 2018 6,3‰ vs agg.2019 7,3‰). In coerenza con quanto rilevato in altri studi epidemiologici, il picco di prevalenza si osserva nella fascia di età corrispondente ai 05-09 anni.

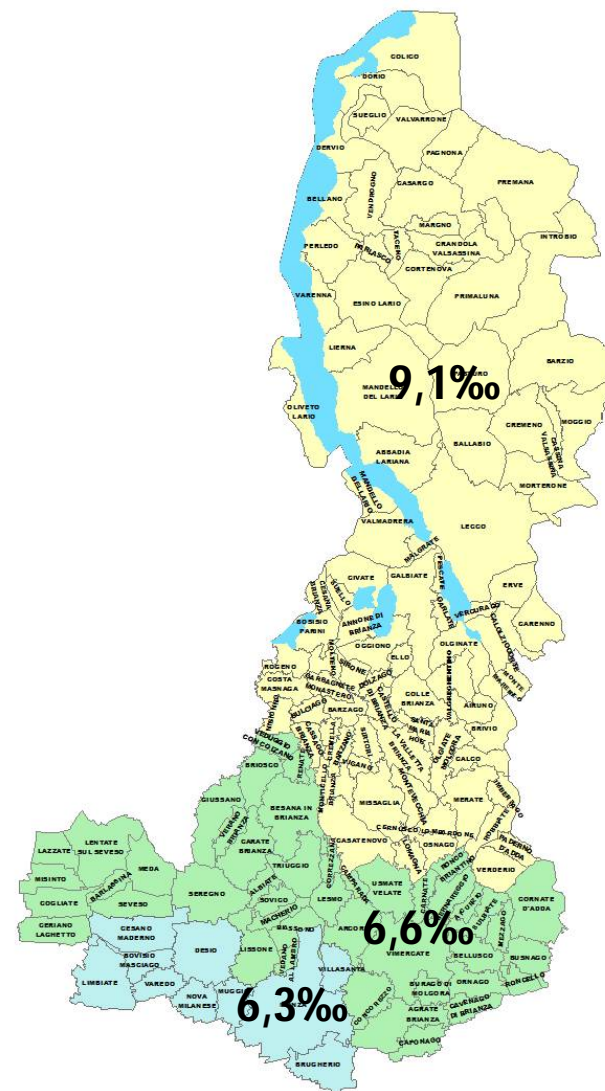

# Autismo – dati di prevalenza

(valori x 1000 su popolazione del territorio della provincia di Monza e Brianza che non è stato mai coinvolto nei riazzonamenti)

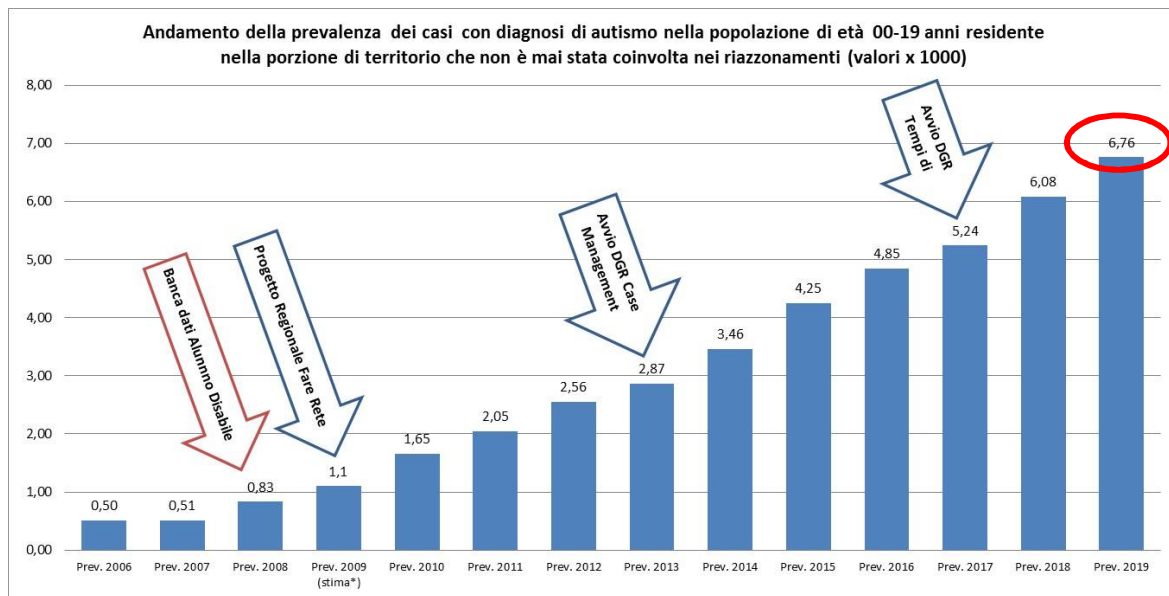

Al fine di valutare le variazioni della presenza nella popolazione di età compresa tra gli 0 e i 19 anni del Disturbo dello Spettro Autistico, sono stati estratti dai data base dell'Anagrafe dall'anno 2006 al 2019 le persone residenti nella porzione di territorio che non è stata mai coinvolta negli azzonamenti (evidenziata in blu nella cartina) in carico ai servizi con diagnosi di Autismo.

I dati di prevalenza mostrati nel grafico soprastante evidenziano un incremento costante che si attesta al 6,7 % della popolazione residente di età compresa tra gli 0 e i 19 anni.

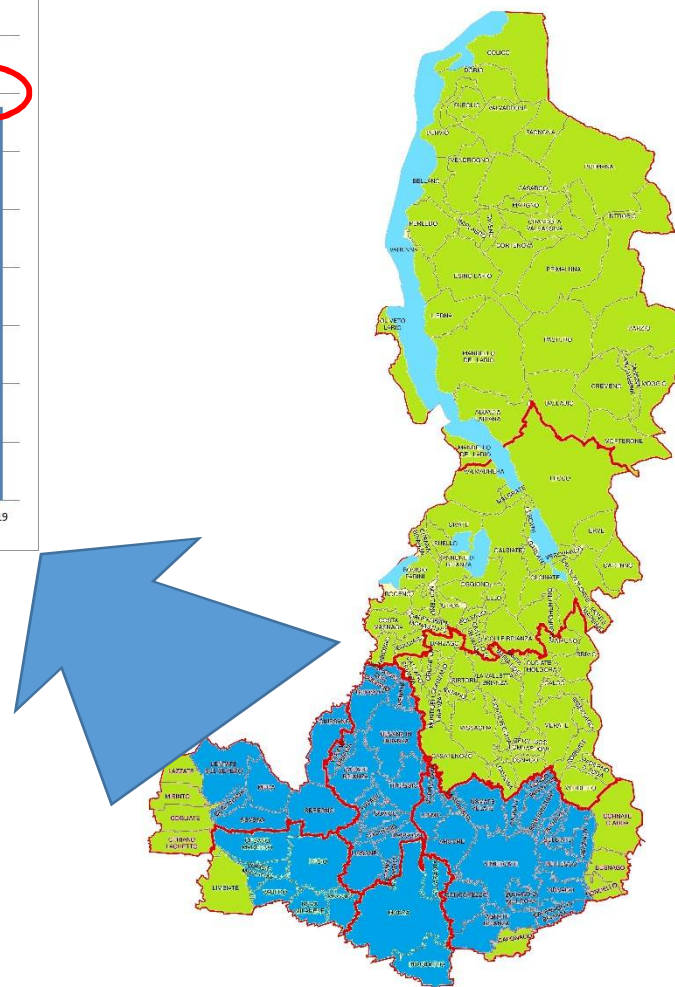

# Autismo – dati di prevalenza

(valori x 1000 su popolazione 0-19 a. del territorio della provincia di Monza e Brianza che non è stato mai coinvolto nei riazzonamenti)

Dati di prevalenza (x1000) sulla popolazione 0-19 a. distinta per fasce di età

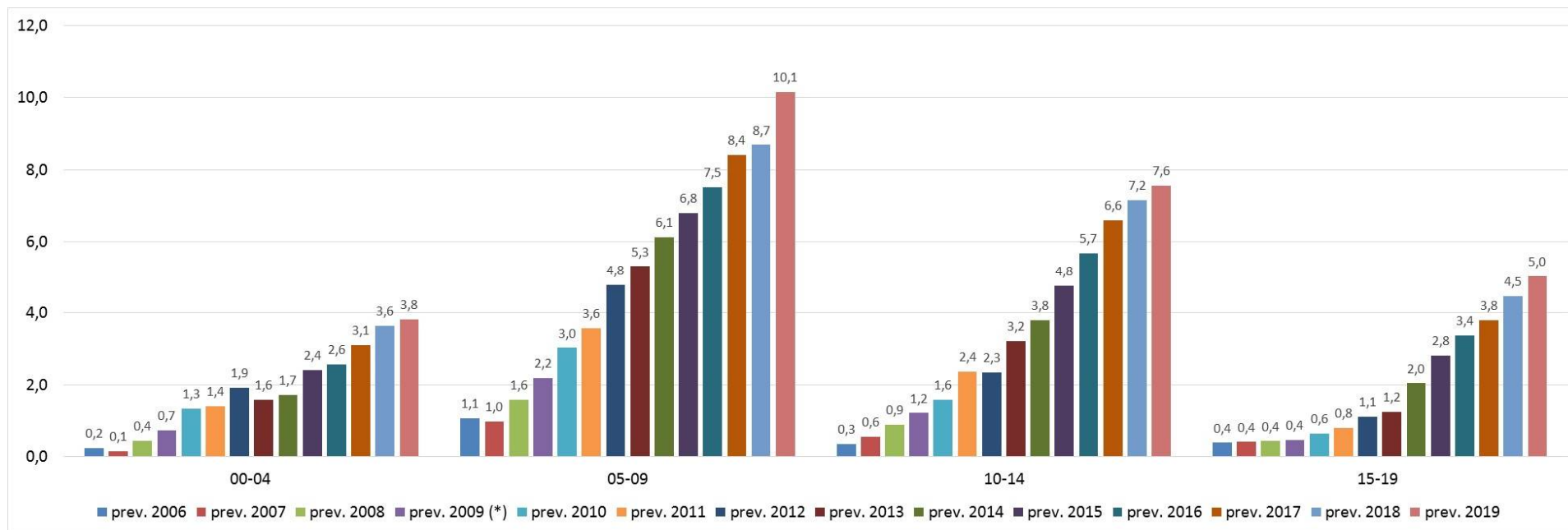

L'esame dei valori di prevalenza distinti per fasce di età mostra come l'incremento osservato nel periodo compreso tra il 2006 e il 2019 abbia riguardato tutte le fasce di età.

## **5. Tipologia delle menomazioni**

# Descrizione delle menomazioni

Decreto Ministeriale - Ministero della Sanità - 5 febbraio 1992

**1 - Menomazioni delle funzioni intellettive:** cod.10 - Menomazioni dell'intelligenza; cod.12 - Menomazioni della capacità critica; cod. 13 - Altre menomazioni mentali

**2 - Altre menomazioni delle funzioni psichiche:** cod. 20 - Menomazioni della coscienza e della vigilanza; 21 - Menomazioni della percezione e dell'attenzione; cod. 22 - Menomazioni delle funzioni emotive e volitive; cod. 23 - Menomazioni del comportamento

**3 - Menomazioni del linguaggio: cod. 30 - Menomazioni della funzione del linguaggio**

**cod. 31 - Menomazioni della fonazione**

**4 - Menomazioni dell'orecchio:** cod. 40 - Menomazioni della funzione uditiva; cod. 41 - Menomazioni dell'equilibrio di natura vestibolare

**5 - Menomazioni dell'occhio:** cod. 50 - Menomazioni della funzione visiva; cod.50 - Menomazioni della funzione visiva; cod. 51 - Altre menomazioni della vista e dell'occhio

**6 - Menomazioni viscerali:** cod. 60 - Menomazioni della funzione cardio-respiratoria (corrisponde al 61 dell'O.M.S.); cod. 61 - Menomazioni della funzione gastro-intestinale (corrisponde al 62 dell'O.M.S.); cod. 62 - Menomazioni della funzione urinaria (corrisponde al 63 dell'O.M.S.); 63 - Menomazioni della funzione riproduttiva (corrisponde al 64 dell'O.M.S.); cod. 64 - Menomazioni anatomo-funzionali degli organi interni (corrisponde al 65 dell'O.M.S.); cod.64 - Menomazioni anatomo-funzionali degli organi interni (corrisponde al 65 dell'O.M.S.); cod.64 - Menomazioni anatomo-funzionali degli organi interni (corrisponde al 65 dell'O.M.S.); cod.64 - Menomazioni anatomo-funzionali degli organi interni (corrisponde al 65 dell'O.M.S.); 65 - Altre menomazioni degli organi interni (corrisponde al 66 dell'O.M.S.); cod.66 - Menomazioni degli organi sessuali (corrisponde al 67 dell'O.M.S.); cod.67 - Menomazioni della masticazione e della deglutizione (corrisponde al 68 dell'O.M.S.); cod.68 - Menomazioni dell'olfatto e di altre funzioni sensoriali (corrisponde al 69 dell'O.M.S.)

**7 - Menomazioni della funzione motoria e della struttura somatica:** cod.70 - Menomazioni del capo, collo, tronco (corrisponde alle voci da 70.1 a 70.5 e 70.7 dell'O.M.S.); cod.71 - Menomazioni derivanti dallo sviluppo somatico e dal peso corporeo (70.6 dell'O.M.S.); cod.72 - Menomazioni anatomo-funzionali degli arti (71 dell'O.M.S.); cod.72 - Menomazioni anatomo-funzionali degli arti (71 dell'O.M.S.); cod.73 - Menomazioni neuromotorie degli arti (72, 73, 74 dell'O.M.S.); cod.73 - Menomazioni neuromotorie degli arti (72, 73, 74 dell'O.M.S.); cod.73 - Menomazioni neuromotorie degli arti (72, 73, 74 dell'O.M.S.); cod.73 - Menomazioni neuromotorie degli arti (72, 73, 74 dell'O.M.S.); cod.74 - Menomazioni derivanti da perdite anatomiche a carico degli arti (da 75 a 79 dell'O.M.S.); cod.74 - Menomazioni derivanti da perdite anatomiche a carico degli arti (da 75 a 79 dell'O.M.S.)

**8 - Menomazioni deturpanti e/o deformanti:** cod.80 - Menomazioni deturpanti e/o deformanti del capo, collo e tronco (80 - 83 O.M.S.); cod.81 - Altre menomazioni deturpanti e/o deformanti (da 84 a 87 dell'O.M.S.); cod.82 - Orifizi anomali (88 e 89 dell'O.M.S.)

**9 - Anomalie generalizzate e altre menomazioni:** 90 - Menomazioni multiple; cod.91 - Menomazioni della continenza (91 dell'O.M.S.); cod. 92 - Menomazioni che richiedono strumenti elettromeccanici per la sopravvivenza (94.0 dell'O.M.S.); cod. 93 - Menomazioni generalizzate da malattie endocrine e/o metaboliche (90 e da 92 in poi dell'O.M.S., escluso il 94.0); cod. 93 - Menomazioni generalizzate da malattie endocrine e/o metaboliche (90 e da 92 in poi dell'O.M.S., escluso il 94.0);

## **5. Condizioni Cliniche (ICD-10)**

# Legenda condizioni cliniche ICD -10 settori principali

- (A00-B99)** Alcune malattie infettive e parassitarie
- (C00-D48)** Tumori
- (D50-D89)** Malattie del sangue e degli organi ematopoietici ed alcuni disturbi del sistema immunitario
- (E00-E90)** Malattie endocrine, nutrizionali e metaboliche
- (F00-F99)** Disturbi psichici e comportamentali
- (G00-G99)** Malattie del sistema nervoso
- (H00-H59)** Malattie dell'occhio e degli annessi oculari
- (H60-H95)** Malattie dell'orecchio e dell'apofisi mastoide
- (I00-I99)** Malattie del sistema circolatorio
- (J00-J99)** Malattie del sistema respiratorio
- (K00-K93)** Malattie dell'apparato digerente
- (L00-L99)** Malattie della cute e del tessuto sottocutaneo
- (M00-M99)** Malattie del sistema osteomuscolare e del tessuto connettivo
- (N00-N99)** Malattie dell'apparato genitourinario
- (O00-O99)** Gravidanza, parto e puerperio
- (P00-P96)** Alcune condizioni morbose che hanno origine nel periodo perinatale
- (Q00-Q99)** Malformazioni e deformazioni congenite, anomalie cromosomiche
- (R00-R99)** Sintomi, segni e risultati anormali di esami clinici e di laboratorio, non classificati altrove
- (S00-T98)** Traumatismi, avvelenamenti ed alcune altre conseguenze di cause esterne
- (V01-Y98)** Cause esterne di morbosità e mortalità
- (Z00-Z99)** Fattori influenzanti lo stato di salute e il ricorso ai servizi sanitari

# Legenda Condizioni Cliniche ICD 10 (dettaglio gruppo diagnostico F00-F99)

**(F00-F09) Disturbi psichici di natura organica, compresi quelli sintomatici**

**(F10-F19) Disturbi psichici e comportamentali da uso di sostanze psicoattive**

**(F20-F29) Schizofrenia, disturbo schizotipico e disturbi deliranti**

**(F30-F39) Disturbi dell'umore [affettivi]**

**(F40-F48) Disturbi nevrotici, legati a stress e somatoformi**

**(F50-F59) Sindromi comportamentali associate a disfunzioni fisiologiche e a fattori fisici**

**(F60-F69) Disturbi della personalità e del comportamento nell'adulto**

**(F70-F79) Ritardo mentale**

F70 Ritardo mentale lieve

F71 Ritardo mentale di media gravità

F72 Ritardo mentale grave

F73 Ritardo mentale profondo

F78 Ritardo mentale di altro tipo

F79 Ritardo mentale non specificato

**(F80-F89) Disturbi dello sviluppo psicologico**

F80 Disturbi evolutivi specifici dell'eloquio e del linguaggio

F81 Disturbi evolutivi specifici delle abilità scolastiche

F82 Disturbo evolutivo specifico della funzione motoria

F83 Disturbo evolutivo specifico misto

F84 Disturbi evolutivi globali

F88 Disturbo dello sviluppo psicologico di altro tipo

F89 Disturbo dello sviluppo psicologico non specificato

**(F90-F98) Disturbi comportamentali e della sfera emozionale con esordio abituale nell'infanzia e nell'adolescenza**

**(F99) Disturbo mentale non specificato**