



Anagrafe della Fragilità

ATS della Brianza

2° report aggiornato al 2017

U.O.S. Analisi della domanda

a cura di:

Roberto Rossi - Responsabile U.O.S. Analisi della Domanda

Rosa Maria Carmagnola – U.O.C. Programmazione Territoriale

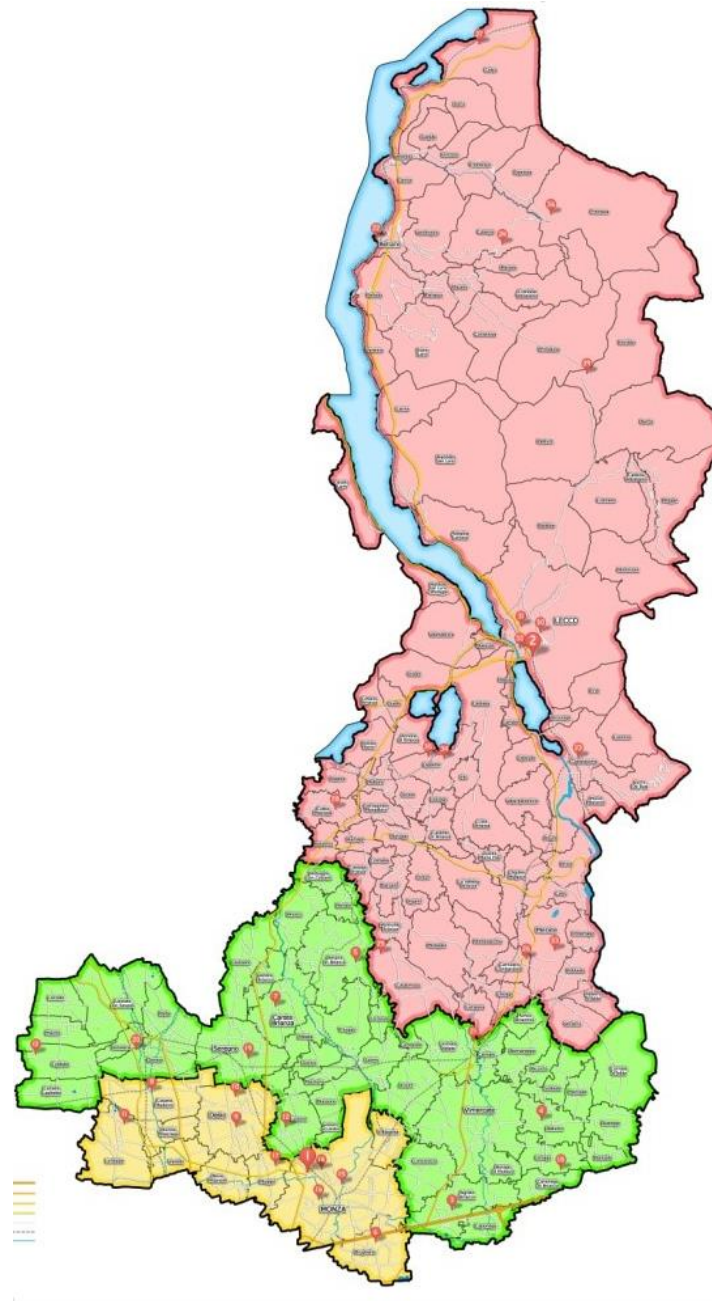

L'anagrafe della fragilità è stata costituita grazie al contributo dei Servizi ATS e dei vari attori della rete territoriale. Si ringraziano quindi per la collaborazione prestata:

Per l'ATS di Monza e Brianza

- Dott. Andrea De Vitis (Accesso ai Servizi e Continuità Assistenziale) e Dott.ssa Vincenza Iannone (Cure Domiciliari)
- Dott. Pietro Riva (Programmazione Negoziazione Flussi e Pagamenti Erogatori Sociosanitari)
- Dott.ssa Maria Carmela Ignone e Dott.ssa Elisabetta Corti (Vigilanza e Controllo)
- Dott. Luca Cavalieri D'Oro (Epidemiologia)
- Dott. Paolo Marrazzo (Monitoraggio Cure primarie)

Per le AA.OO. del Territorio dell'ATS Brianza

- Dott.ssa Francesca Neri (Servizi di Neuropsichiatria infantile ASST Monza)
- Dott.ssa Armida Lazzeri (Servizi di Neuropsichiatria Infantile ASST di Vimercate)
- Dott. Ottaviano Martinelli (Servizi di Neuropsichiatria Infantile ASST Lecco)

Per la rete Territoriale

- Settore lavoro della Provincia di Monza e Brianza e della Provincia di Lecco
 - Amministrazioni Comunali
 - Servizi Inserimenti Lavorativi
 - Servizi di Formazione all'Autonomia e Centri Socio Educativi
 - Comunità Alloggio Handicap
 - Centri Socio Educativi per Piccoli
 - Appartamenti Protetti
-
- Si ringrazia per la collaborazione Davide Villa (U.O.C. Accesso ai Servizi e Continuità Assistenziale) che ha contribuito all'elaborazione dei dati relativi alla disabilità infantile.

Indice

[La popolazione del Territorio dell'ATS della Brianza](#)

[La popolazione dell'Anagrafe della Fragilità](#)

[Confronto con i dati di prevalenza \(aa 2016 -2017\)](#)

[Popolazione Anagrafe Fragilità 00-64 anni](#)

[Popolazione 00-64 anni valori assoluti e dati di prevalenza](#)

[Certificazioni di Invalidità Civile](#)

[Menomazioni Certificate](#)

[Amministrazioni Comunali](#)

[Servizi per l'età Evolutiva \(UONPIA Territoriali ed ex IDR\)](#)

[Condizioni Cliniche prese in carico UONPIA](#)

[Riabilitazione ambulatoriale ex art. 26 \(ex IDR\)](#)

[Psichiatria – Distretto, età e genere](#)

[Provincia Area Lavoro](#)

[La rete dei CSE/SFA](#)

[Servizi Socio Sanitari Comunità Socio Sanitarie \(CSS\)](#)

[Servizi Socio Sanitari Centro Diurno Disabili \(CDD\)](#)

[Servizi Socio Sanitari Residenze Sanitarie per Disabili \(RSD\)](#)

[Focus Autismo](#)

[Popolazione over 65](#)

[Menomazioni over 65](#)

[Servizi Socio Sanitari Centri Diurni Integrati \(CDI\)](#)

[Residenze Sanitarie Anziani - RSA](#)

[Focus Demenza](#)

[Focus Misure](#)

Premessa

- Questo primo aggiornamento dell'Anagrafe della Fragilità vede alcune importanti ampliamenti delle basi dati integrate:

- la prima è quella relativa al gruppo delle informazioni relative ai beneficiari delle diverse Misure che Regione Lombardia ha attivato negli ultimi anni a favore delle persone fragili e delle loro famiglie (Fondo Nazionale per le non Autosufficienze – B1 e B2; interventi a sostegno delle famiglie e dei suoi componenti fragili – RSA aperta – Residenzialità assistita – Residenzialità per minori con gravissima disabilità - Case management – Autismo).

- La seconda è quella relativa ai dati provenienti dai Servizi Provinciali che si occupano del collocamento obbligatorio delle persone con disabilità e delle fasce deboli.

L'integrazione dei dati forniti dalla Provincia di Monza Brianza e dalla Provincia di Lecco permette di iniziare a sviluppare una riflessione su quanto accade, in termini di attivazione dei servizi, durante il periodo del ciclo vitale normalmente dedicato all'integrazione lavorativa, che diventa particolarmente delicato per le fasce di popolazione più fragile.

La popolazione del territorio dell'ATS della Brianza

L'Anagrafe della Fragilità 2017 fa riferimento ad un territorio composto da 143 Comuni per una popolazione complessiva di 1.208.097 abitanti (nel 2016 erano 1.205.330).

Il territorio dell'ATS è stato suddiviso in tre Distretti:

Vimercate (comprende gli Ambiti Territoriali di Carate, Seregno e Vimercate)

Monza (comprende gli Ambiti Territoriali di Desio e Monza)

Lecco (comprende gli Ambiti Territoriali di Bellano, Lecco e Merate)

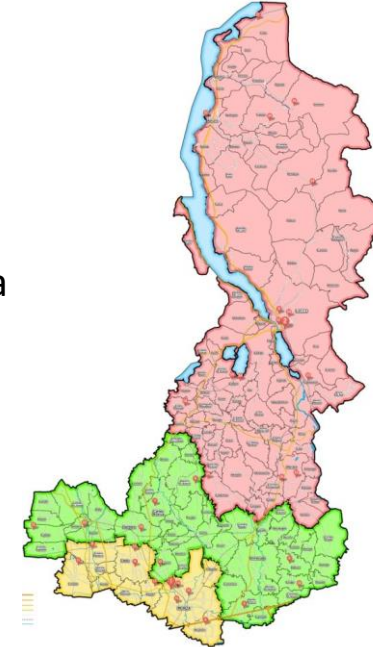

	00-04	05-09	10-14	15-19	20-24	25-29	30-34	35-39	40-44	45-49	50-54	55-59	60-64	65-69	70-74	75-79	80-84	85-89	90-94	95 e +	Totale
CARATE	6.709	7.609	7.474	7.219	6.933	7.253	8.470	9.976	12.373	13.383	13.131	10.616	9.236	8.828	7.189	7.240	4.946	2.980	1.207	286	153.058
SEREGNO	7.618	8.467	8.142	7.560	7.352	8.155	9.632	11.766	14.280	14.335	13.893	11.553	10.342	9.714	7.935	7.741	5.567	3.440	1.210	309	169.011
VIMERCATE	8.327	9.492	8.885	8.621	8.196	8.849	9.977	12.351	15.406	15.522	14.929	12.019	11.050	11.160	8.848	8.315	5.623	3.282	1.307	316	182.475
Distr. Vimercate	22.654	25.568	24.501	23.400	22.481	24.257	28.079	34.093	42.059	43.240	41.953	34.188	30.628	29.702	23.972	23.296	16.136	9.702	3.724	911	504.544
DESIO	8.417	9.672	9.557	9.125	9.206	9.685	11.035	12.909	16.030	16.488	16.140	13.152	11.383	10.856	8.926	8.943	6.225	3.570	1.348	279	192.946
MONZA	6.885	7.988	8.290	8.148	7.839	8.149	8.602	10.403	13.106	14.698	14.146	11.625	10.061	10.114	9.313	9.268	6.604	4.071	1.666	393	171.369
Distr. Monza	15.302	17.660	17.847	17.273	17.045	17.834	19.637	23.312	29.136	31.186	30.286	24.777	21.444	20.970	18.239	18.211	12.829	7.641	3.014	672	364.315
BELLANO	2.087	2.482	2.452	2.517	2.484	2.484	2.585	3.203	4.075	4.502	4.488	3.853	3.394	3.474	2.870	2.726	1.910	1.166	521	116	53.389
LECCO	6.851	7.973	7.954	8.058	8.275	8.579	8.793	10.139	12.461	13.176	13.531	11.536	10.248	10.001	8.393	8.168	5.825	3.871	1.624	393	165.849
MERATE	5.246	6.070	5.890	5.725	5.548	5.843	6.386	7.767	9.605	10.009	9.718	8.090	7.576	7.732	5.902	5.616	3.770	2.305	992	210	120.000
Distr. LECCO	14.184	16.525	16.296	16.300	16.307	16.906	17.764	21.109	26.141	27.687	27.737	23.479	21.218	21.207	17.165	16.510	11.505	7.342	3.137	719	339.238
ATS BRIANZA	52.140	59.753	58.644	56.973	55.833	58.997	65.480	78.514	97.336	102.113	99.976	82.444	73.290	71.879	59.376	58.017	40.470	24.685	9.875	2.302	1.208.097

La popolazione dell'Anagrafe della Fragilità

L'Anagrafe della Fragilità risulta costituita da **107.273** persone. L'osservazione dei valori assoluti mostra una maggiore presenza dei residenti nella Provincia di Monza Brianza. Come osservato nella prima costituzione dell'Anagrafe, tale dato rispecchia la differente distribuzione delle popolazione nelle due Provincie (339.238 in Provincia di Lecco e 868.859 in Provincia di Monza Brianza)

	00-04	05-09	10-14	15-19	20-24	25-29	30-34	35-39	40-44	45-49	50-54	55-59	60-64	65-69	70-74	75-79	80-84	85-89	90-94	95 e +	N/D	Totale
Carate	570	860	958	618	292	346	501	540	582	641	794	725	748	672	680	1.044	1.092	1.062	634	214	8	13.581
Seregno	525	724	839	644	342	320	488	569	624	695	825	874	842	826	925	1.229	1.360	1.263	677	267	2	14.860
Vimercate	350	684	776	535	307	357	485	557	601	667	799	809	776	821	890	1.209	1.275	1.222	709	226	9	14.064
Distr. Vimercate	1.445	2.268	2.573	1.797	941	1.023	1.474	1.666	1.807	2.003	2.418	2.408	2.366	2.319	2.495	3.482	3.727	3.547	2.020	707	19	42.505
Desio	615	933	1.253	915	405	437	574	673	766	913	1.088	1.079	997	963	902	1.312	1.487	1.303	692	205	3	17.515
Monza	340	697	803	630	320	397	481	598	670	842	943	885	876	859	927	1.367	1.543	1.472	951	284	11	15.896
Distr. Monza	955	1.630	2.056	1.545	725	834	1.055	1.271	1.436	1.755	2.031	1.964	1.873	1.822	1.829	2.679	3.030	2.775	1.643	489	14	33.411
Bellano	173	391	434	263	98	109	166	183	211	277	314	335	293	348	374	496	597	446	288	81	2	5.879
Lecco	572	1.277	1.189	744	355	352	423	506	527	684	833	780	836	775	819	1.276	1.493	1.379	795	267	3	15.885
Merate	321	475	547	426	239	243	331	349	347	419	457	443	491	511	538	810	908	744	478	145	9	9.231
Distr. Lecco	1.066	2.143	2.170	1.433	692	704	920	1.038	1.085	1.380	1.604	1.558	1.620	1.634	1.731	2.582	2.998	2.569	1.561	493	14	30.995
N/D	15	22	24	23	4	5	7	10	22	13	15	18	18	26	15	33	35	31	11	8	7	362
ATS Brianza	3.481	6.063	6.823	4.798	2.362	2.566	3.456	3.985	4.350	5.151	6.068	5.948	5.877	5.801	6.070	8.776	9.790	8.922	5.235	1.697	54	107.273

La popolazione dell'Anagrafe della Fragilità

(valori x 100)

	00-04	05-09	10-14	15-19	20-24	25-29	30-34	35-39	40-44	45-49	50-54	55-59	60-64	65-69	70-74	75-79	80-84	85-89	90-94	95 e +	TOT
CARATE	8,5	11,3	12,8	8,6	4,2	4,8	5,9	5,4	4,7	4,8	6,0	6,8	8,1	7,6	9,5	14,4	22,1	35,6	52,5	74,8	8,9
SEREGNO	6,9	8,6	10,3	8,5	4,7	3,9	5,1	4,8	4,4	4,8	5,9	7,6	8,1	8,5	11,7	15,9	24,4	36,7	56,0	86,4	8,8
VIMERCATE	4,2	7,2	8,7	6,2	3,7	4,0	4,9	4,5	3,9	4,3	5,4	6,7	7,0	7,4	10,1	14,5	22,7	37,2	54,2	71,5	7,7
Distr. Vimercate	6,4	8,9	10,5	7,7	4,2	4,2	5,2	4,9	4,3	4,6	5,8	7,0	7,7	7,8	10,4	14,9	23,1	36,6	54,2	77,6	8,4
DESIO	7,3	9,6	13,1	10,0	4,4	4,5	5,2	5,2	4,8	5,5	6,7	8,2	8,8	8,9	10,1	14,7	23,9	36,5	51,3	73,5	9,1
MONZA	4,9	8,7	9,7	7,7	4,1	4,9	5,6	5,7	5,1	5,7	6,7	7,6	8,7	8,5	10,0	14,7	23,4	36,2	57,1	72,3	9,3
Distr. Monza	6,2	9,2	11,5	8,9	4,3	4,7	5,4	5,5	4,9	5,6	6,7	7,9	8,7	8,7	10,0	14,7	23,6	36,3	54,5	72,8	9,2
BELLANO	8,3	15,8	17,7	10,4	3,9	4,4	6,4	5,7	5,2	6,2	7,0	8,7	8,6	10,0	13,0	18,2	31,3	38,3	55,3	69,8	11,0
LECCO	8,3	16,0	14,9	9,2	4,3	4,1	4,8	5,0	4,2	5,2	6,2	6,8	8,2	7,7	9,8	15,6	25,6	35,6	49,0	67,9	9,6
MERATE	6,1	7,8	9,3	7,4	4,3	4,2	5,2	4,5	3,6	4,2	4,7	5,5	6,5	6,6	9,1	14,4	24,1	32,3	48,2	69,0	7,7
Distr. LECCO	7,5	13,0	13,3	8,8	4,2	4,2	5,2	4,9	4,2	5,0	5,8	6,6	7,6	7,7	10,1	15,6	26,1	35,0	49,8	68,6	9,1
ATS BRIANZA	6,7	10,1	11,6	8,4	4,2	4,3	5,3	5,1	4,5	5,0	6,1	7,2	8,0	8,1	10,2	15,1	24,2	36,1	53,0	73,7	8,9

Popolazione complessiva Anagrafe della Fragilità

prevalenza per 100 abitanti per età e genere

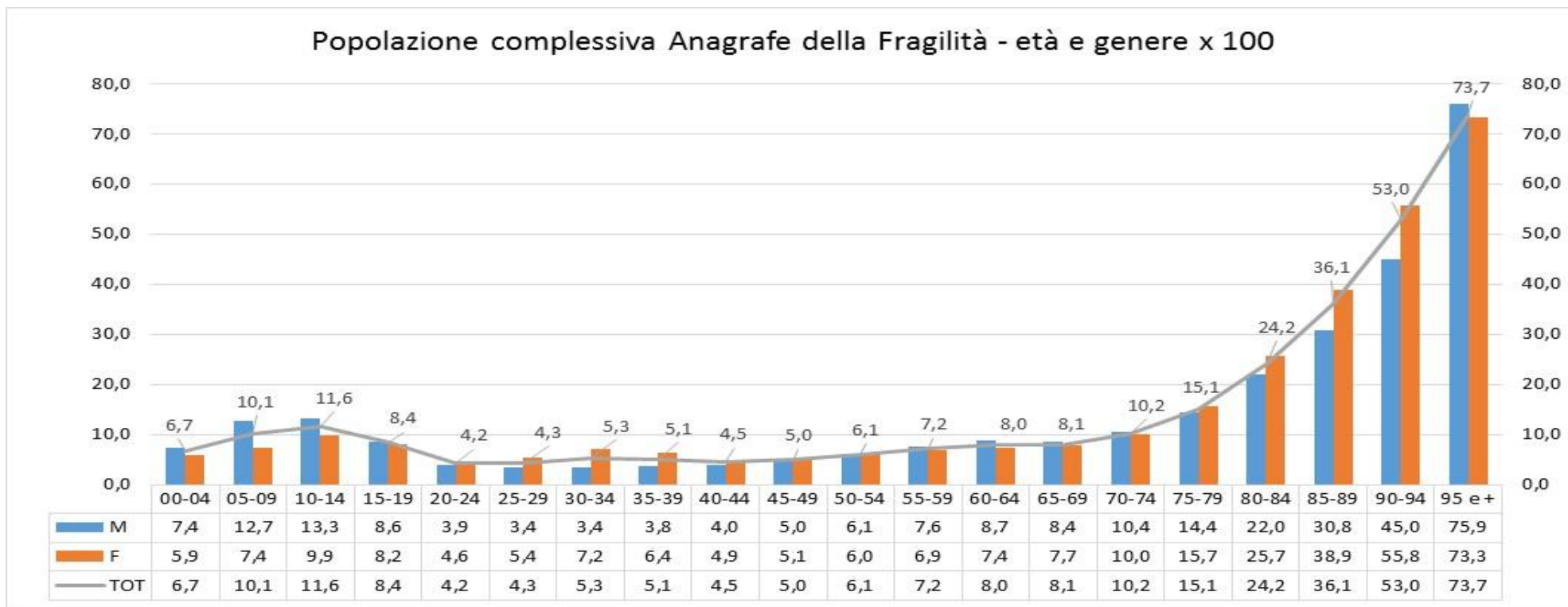

La distribuzione dei dati di prevalenza per età e genere del campione complessivo dell'Anagrafe delle Fragilità mostra, come l'anno precedente, un incremento iniziale che si attenua in corrispondenza della fascia di età 20-24 per poi riprendere ad elevarsi con l'avanzare dell'età. Le differenze di genere, benché non marcatamente diversificate, sono a favore del genere maschile in età giovanile e si invertono con l'avanzare dell'età per divenire sempre più nette a favore del genere femminile. Fa eccezione quanto accade nelle fascia di età 95 e +. In tale circostanza, infatti, diversamente da quanto osservato negli anni precedenti, si osserva un ulteriore inversione di prevalenza a favore del genere maschile.

Popolazione Anagrafe della Fragilità

prevalenza nei Distretti e Ambiti Distrettuali Territoriali

Distretti/Ambiti Distrettuali	2016	2017
CARATE	7,0	8,9
SEREGNO	6,9	8,8
VIMERCATE	6,0	7,7
Distr. VIMERCATE	6,6	8,4
DESIO	7,0	9,1
MONZA	7,1	9,3
Distr. MONZA	7,1	9,2
BELLANO	9,8	11,0
LECCO	8,2	9,6
MERATE	6,7	7,7
Distr. LECCO	7,9	9,1
ATS BRIANZA	7,3	8,8

La popolazione compresa nell'Anagrafe della Fragilità rappresenta l'8,8% della popolazione complessiva residente nel territorio dell'ATS della Brianza.

Rispetto all'anno precedente si osserva un sensibile incremento del dato su tutto il territorio che interessa in misura maggiore il Distretto di Monza e i suoi Ambiti (incremento del 2%) nonché il Distretto di Vimercate che, pur mantenendo il valore percentuale più basso di tutta l'ATS, mostra un incremento poco più basso dei due punti percentuali.

Maggiormente contenuto risulta, invece, l'incremento registrato dal Distretto di Lecco.

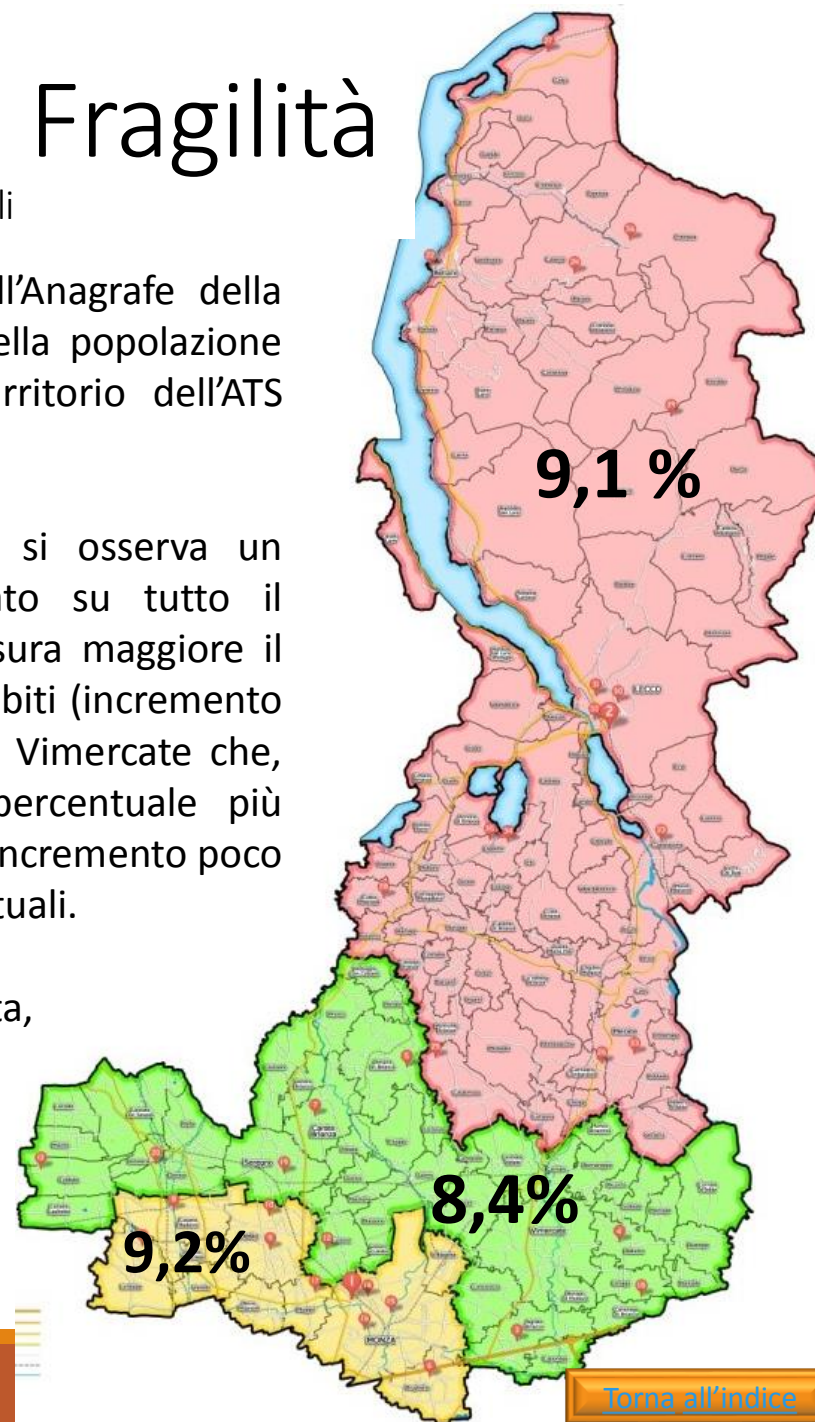

Confronto con i dati di prevalenza (aa 2016 -2017)

Confronto tra i dati di prevalenza dell'Anagrafe Fragilità 2016 vs Anagrafe Fragilità 2017

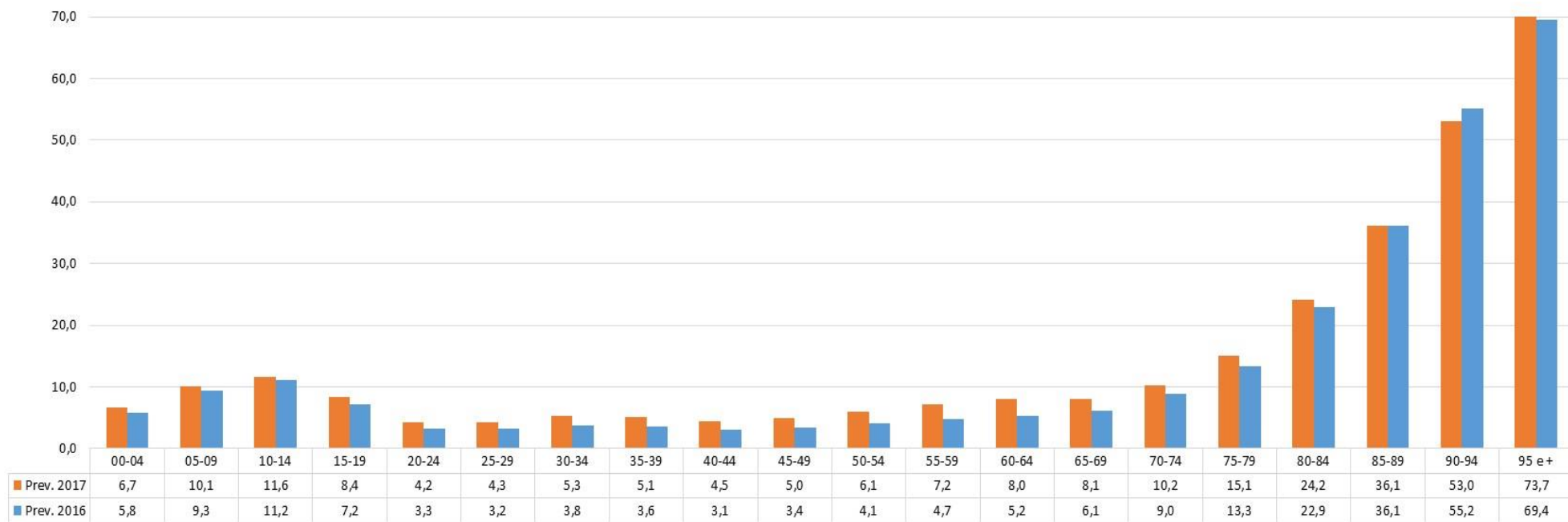

Rispetto al dato dell'anno precedente l'Anagrafe della Fragilità ha registrato un incremento di 1,5 punti percentuali, passando dal 7,3% all'8,8% della popolazione. Tale incremento tra i dati del 2016 e quelli del 2017 può essere riferito a due fattori:

- al naturale incremento che si registra nel momento di costituzione di un data base che contiene fonti informative che si riferiscono a condizioni che rimangono stabili nel tempo (es. certificazioni di invalidità civile) e che, di conseguenza, ogni anno in fase di aggiornamento vanno ad incrementare la base dati.
- alla integrazione dei dati provenienti dai settori delle Province di Monza-Brianza e di Lecco che si occupano del collocamento Disabili e delle fasce deboli e dalle Misure che Regione Lombardia ha attivato in appoggio alle persone fragili e alle loro famiglie (B1, B2, RSA Aperta, Residenzialità assistita, Residenzialità Disabilità Gravissima, Case management - autismo). Infatti, se si osserva il grafico, è possibile notare come parte degli incrementi del 2017 riguardino la popolazione in età lavorativa e, seppur in minor misura, le persone beneficiarie delle Misure regionali dedicate alla popolazione fragile.

Popolazione Anagrafe della Fragilità

(raggruppamenti)

Al fine di meglio specificare il dato di prevalenza relativo alla popolazione della Anagrafe della Fragilità, i servizi della rete attivati sono stati raggruppati in insiemi significativi rispetto ad un criterio ordinale che vede al limite superiore il ricorso ai Servizi Residenziali (es. inserimento in RSA, RSD, CSS ecc.) e al limite inferiore le Certificazioni inerenti lo stato di salute (es. Certificato di Invalidità Civile).

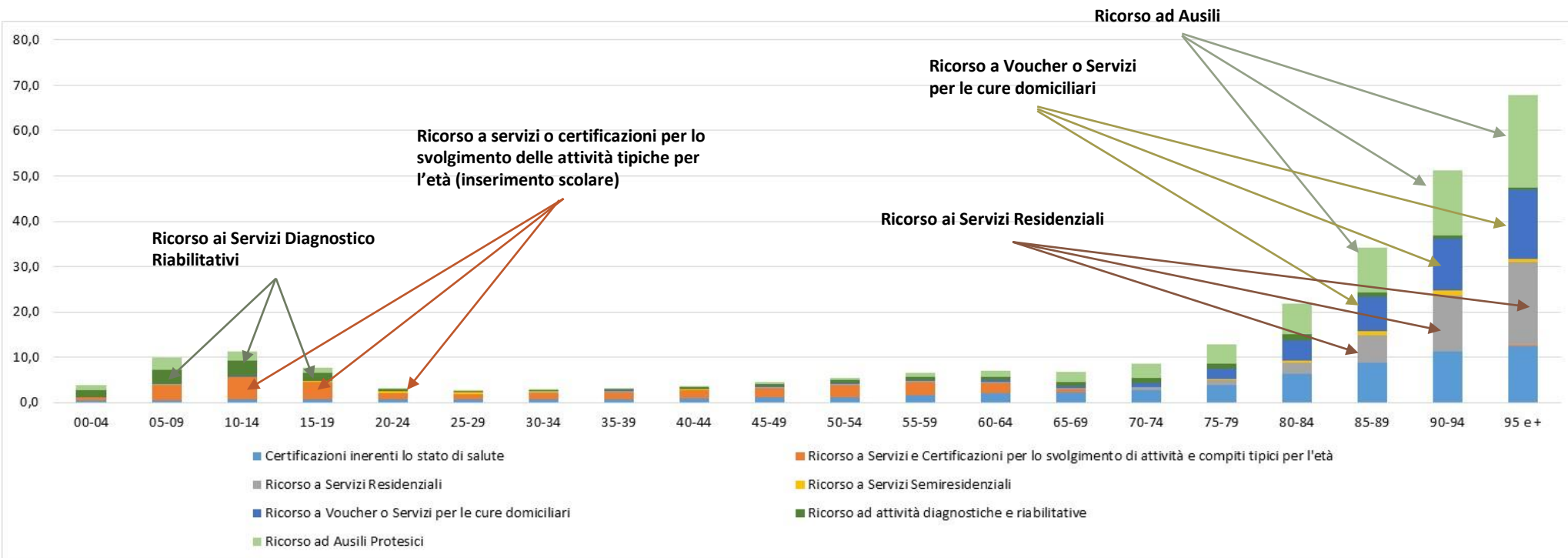

Popolazione Anagrafe della Fragilità

fascia 00-24 anni

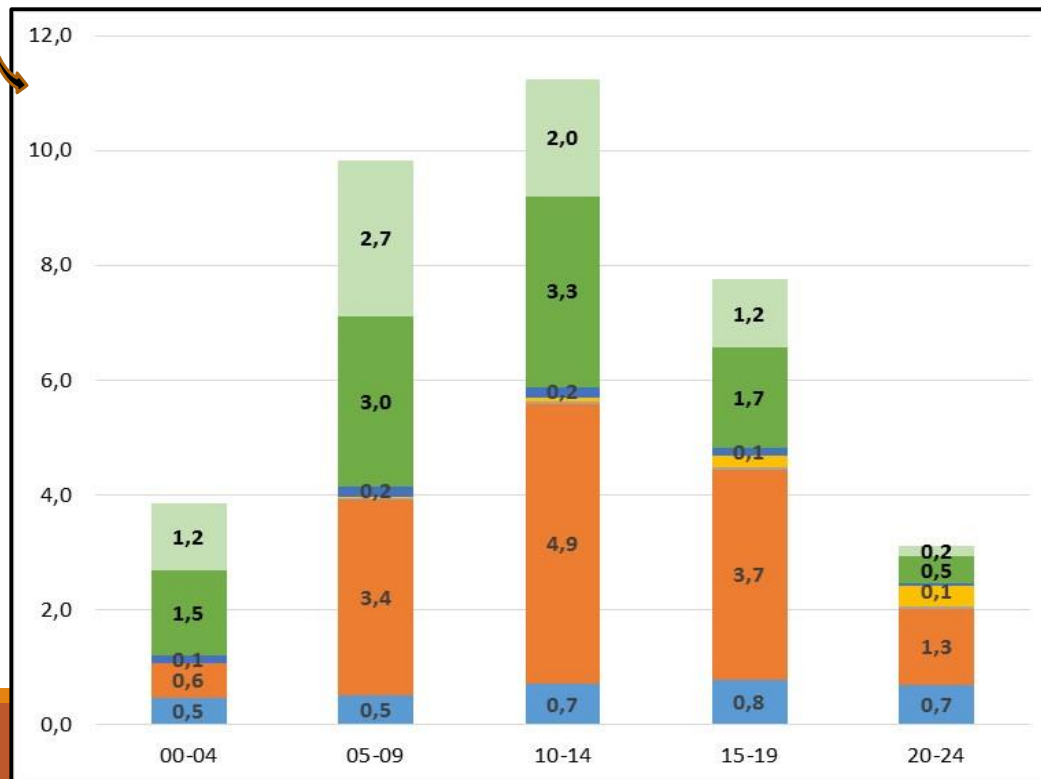
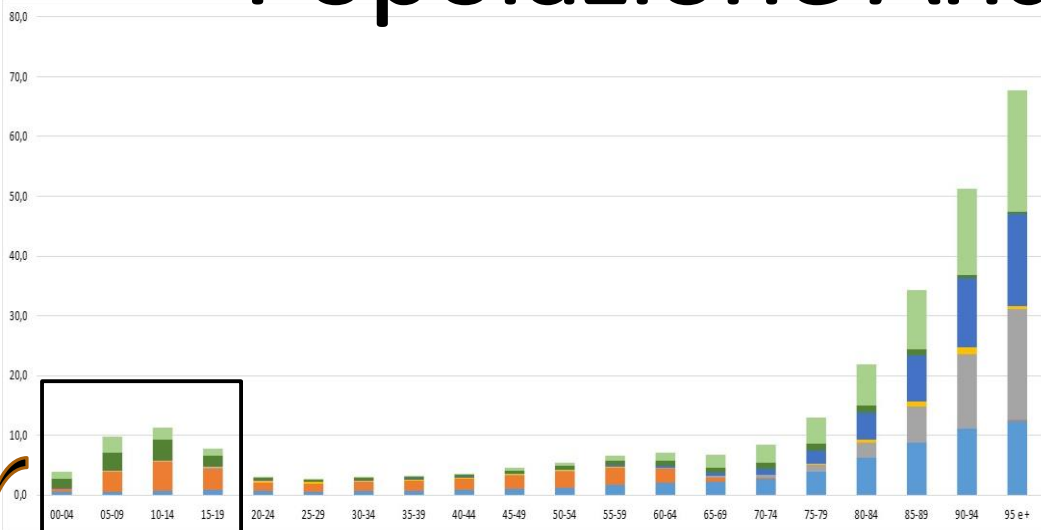

La particolare elevazione dei dati di prevalenza che si osserva per la popolazione di età compresa tra gli 00 e i 24 anni sembra rispecchiare l'impegno posto dalla rete dei servizi nel sostenere la partecipazione alla vita scolastica (**in arancio nelle colonne**). Soprattutto nelle fasce di età comprese tra i 05 e i 19 anni più del 3% delle persone sono in possesso di certificazioni che danno diritto ad accedere ad un supporto per l'integrazione scolastica. Una percentuale minore, anche se di rilievo, accede invece ai servizi per le attività diagnostiche e riabilitative (es. UONPIA e ex IDR in **verde nelle colonne**).

Popolazione Anagrafe della Fragilità

fascia 24-64 anni

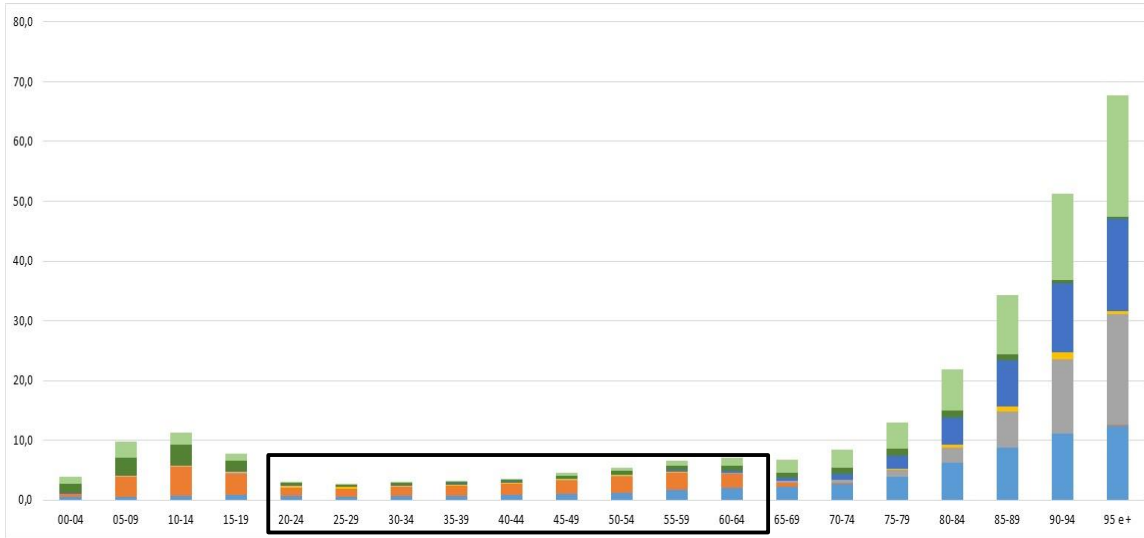

Con l'aggiunta delle informazioni provenienti dai Servizi che nelle sedi Provinciali di Monza-Brianza e Lecco si occupano del collocamento delle persone con disabilità e fasce deboli, il dato relativo alle prese in carico nell'intervallo di età che si colloca tra i 20 e i 64 anni è cresciuto in modo sensibile anche se limitatamente all'area considerata (quella relativa al «Ricorso a Servizi e Certificazioni per lo svolgimento di attività e compiti tipici per l'età» nel grafico in **arancio**). Rispetto all'anno precedente, infatti, i valori relativi al tale area mostrano un incremento nelle differenti fasce di età che arrivano anche a superare i 2 punti percentuali.

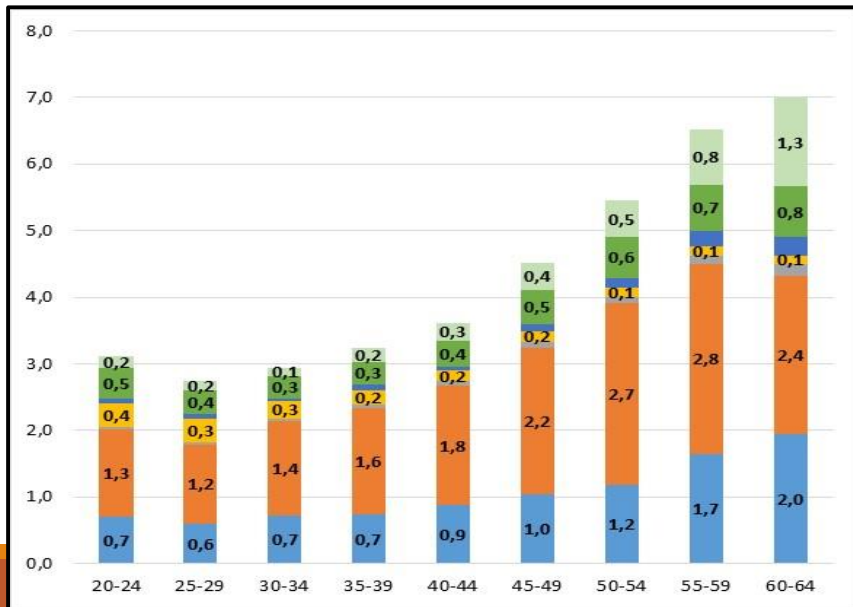

Variazioni maggiormente contenute si osservano, invece, rispetto al «Ricorso ad attività diagnostico riabilitativa» (ricorso ai servizi di Psichiatria - **verde** nel grafico) e il «ricorso a certificazioni inerenti lo stato di salute» (Certificazioni di Invalidità Civile e Malattie Rare - in **azzurro** nel grafico).

Popolazione Anagrafe della Fragilità

fascia di età 65 – 95 e + anni

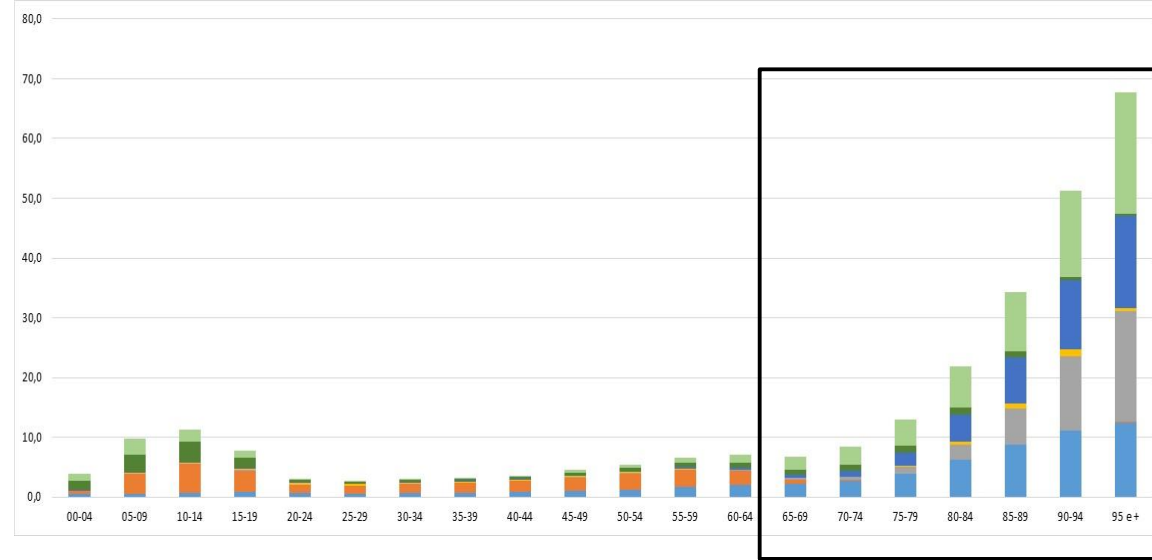

Con il progredire dell'età diventa maggiormente presente il ricorso ai servizi residenziali (nel grafico in **grigio**) o il ricorso ai servizi o voucher per le cure domiciliari (nel grafico in **blu**). Da rilevare che quest'anno il raggruppamento che fa riferimento alle cure domiciliari comprende sia le persone destinatarie dell'ADI sia i beneficiari delle Misure: RSA Aperta, B1 e B2.

E' importante in ogni caso rilevare come una buona percentuale di persone anziane, pur mostrando condizioni di salute certificate dalle Commissioni per l'Invalidità Civile o che richiedono il ricorso ad ausili protesici, sembrano mantenere uno stato funzionale che permette loro di evitare soluzioni residenziali o interventi importanti a livello domiciliare. Da non escludere anche la possibilità della presenza di una rete familiare utile a mantenere al domicilio questa popolazione.

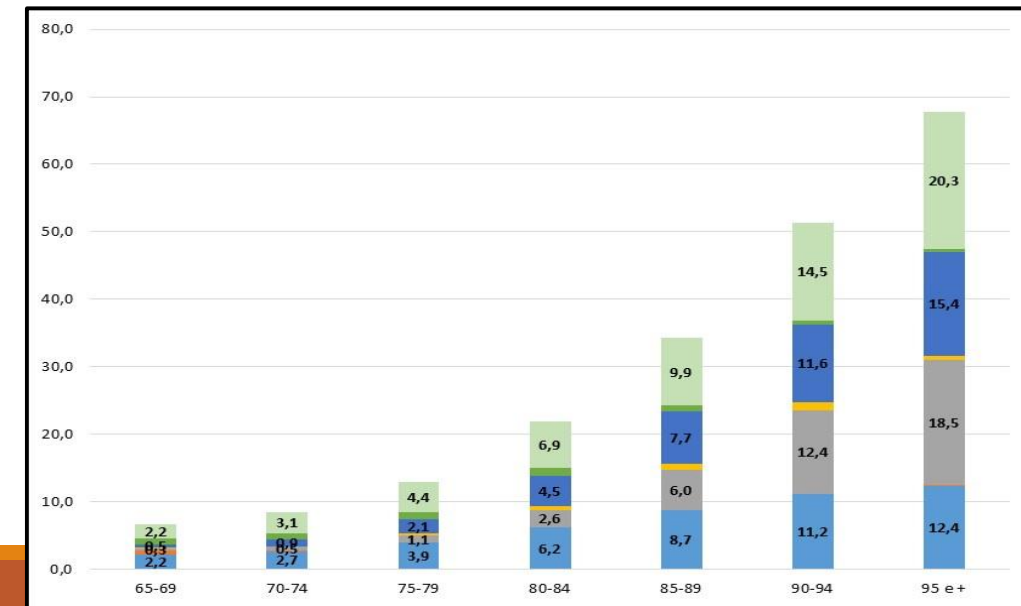

1[^] Sezione
Popolazione Anagrafe
Fragilità 00-64 anni

Popolazione 00-64 anni valori assoluti e dati di prevalenza

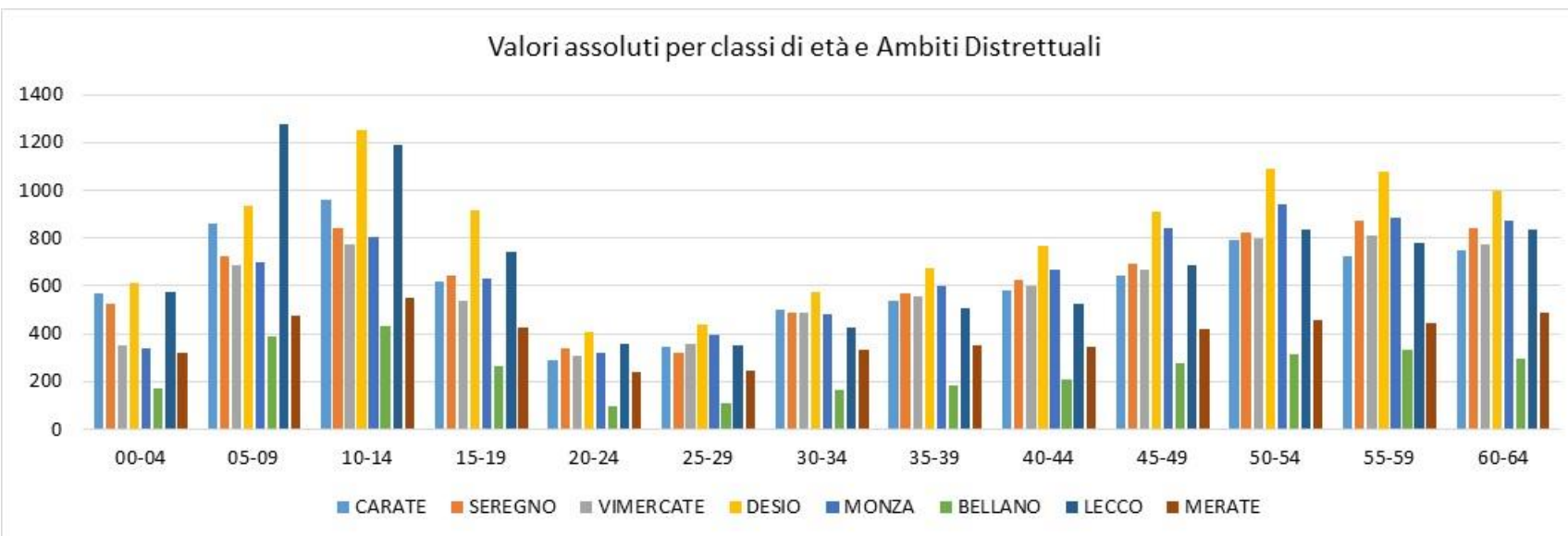
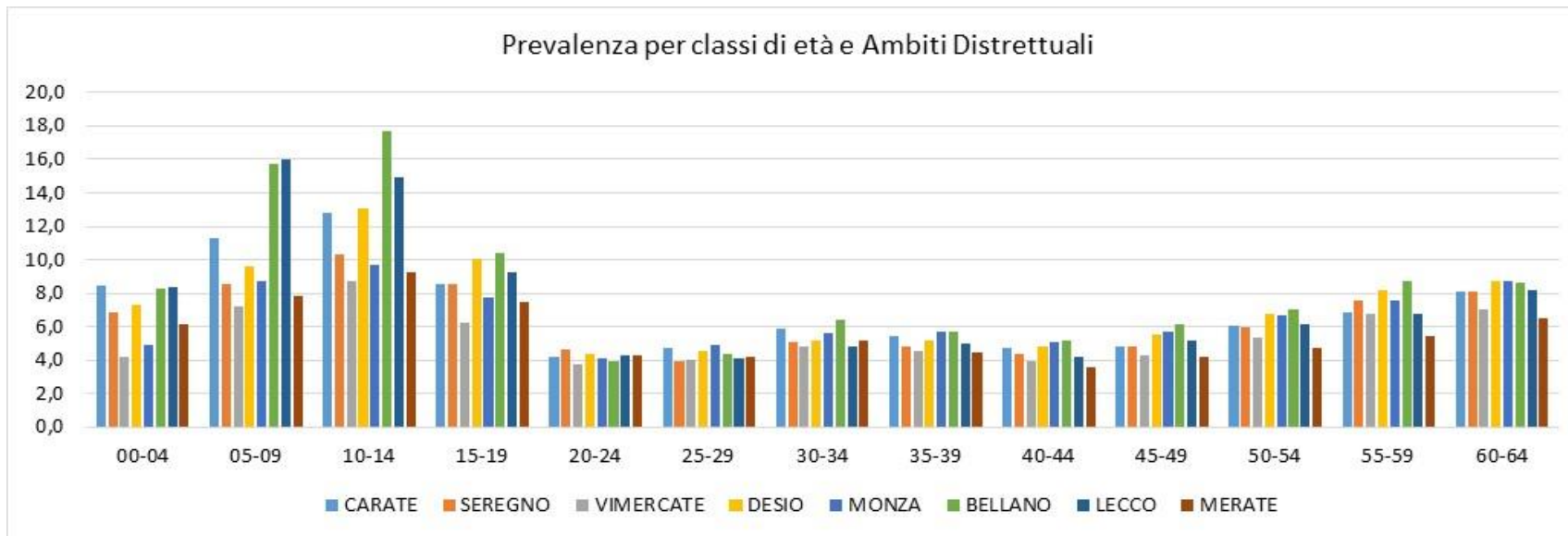

Come osservato l'anno precedente, la distribuzione dei tassi per classi di età presenta una discreta variabilità soprattutto nella fascia di età compresa tra gli 00 e i 19 anni. In tale arco temporale, infatti, i diversi Ambiti dell'ATS della Brianza mostrano valori particolarmente elevati che in alcuni casi arrivano a superare i 10 punti percentuali.

I dati relativi agli Ambiti Territoriali di Vimercate e Merate confermano il valore percentuale più basso rispetto al dato complessivo (dell'ordine di un punto percentuale). Al contrario, l'ambito territoriale di Bellano mostra valori più elevati di 1,5 punti percentuali rispetto al dato complessivo.

	00-04	05-09	10-14	15-19	20-24	25-29	30-34	35-39	40-44	45-49	50-54	55-59	60-64	Totale
⇒ CARATE	8,5	11,3	12,8	8,6	4,2	4,8	5,9	5,4	4,7	4,8	6,0	6,8	8,1	6,8
⇒ SEREGNO	6,9	8,6	10,3	8,5	4,7	3,9	5,1	4,8	4,4	4,8	5,9	7,6	8,1	6,2
VIMERCATE	4,2	7,2	8,7	6,2	3,7	4,0	4,9	4,5	3,9	4,3	5,4	6,7	7,0	5,4
Distr. Vimercate	6,4	8,9	10,5	7,7	4,2	4,2	5,2	4,9	4,3	4,6	5,8	7,0	7,7	6,1
⇒ DESIO	7,3	9,6	13,1	10,0	4,4	4,5	5,2	5,2	4,8	5,5	6,7	8,2	8,8	7,0
MONZA	4,9	8,7	9,7	7,7	4,1	4,9	5,6	5,7	5,1	5,7	6,7	7,6	8,7	6,5
Distr. Monza	6,2	9,2	11,5	8,9	4,3	4,7	5,4	5,5	4,9	5,6	6,7	7,9	8,7	6,8
⇒ BELLANO	8,3	15,8	17,7	10,4	3,9	4,4	6,4	5,7	5,2	6,2	7,0	8,7	8,6	8,0
⇒ LECCO	8,3	16,0	14,9	9,2	4,3	4,1	4,8	5,0	4,2	5,2	6,2	6,8	8,2	7,1
MERATE	6,1	7,8	9,3	7,4	4,3	4,2	5,2	4,5	3,6	4,2	4,7	5,5	6,5	5,5
Distr. Lecco	7,5	13,0	13,3	8,8	4,2	4,2	5,2	4,9	4,2	5,0	5,8	6,6	7,6	6,7
TOT	6,7	10,1	11,6	8,4	4,2	4,3	5,3	5,1	4,5	5,0	6,1	7,2	8,0	6,5

Certificazioni di Invalidità Civile

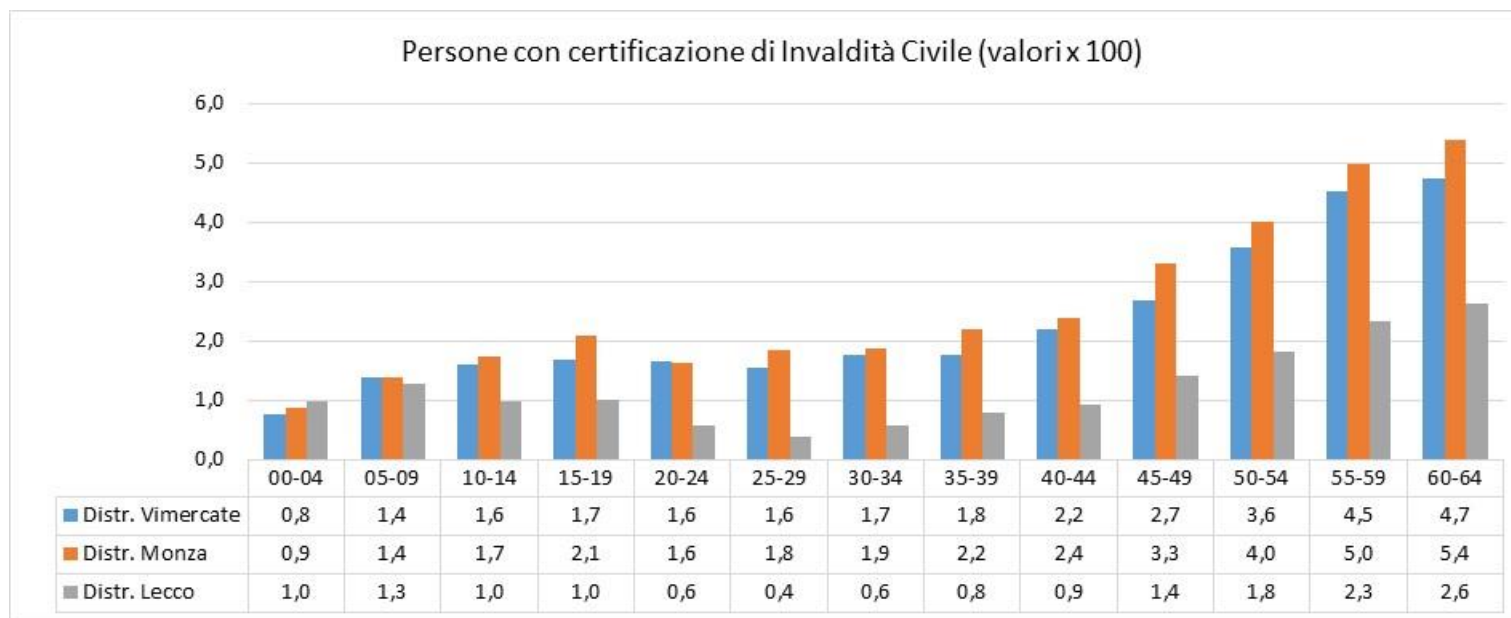

Nel territorio dell'ATS Brianza ci sono complessivamente 47.966 persone con Certificazione di Invalidità Civile, di queste 20.998 hanno una età compresa tra gli 00 e i 64 anni.

La distribuzione dei dati di prevalenza per Distretti mostra un incremento progressivo che diventa più evidente con l'aumentare dell'età, soprattutto con riferimento ai Distretti di Monza e Vimercate.

Invalidità Civile e Certificazione di Handicap (ex L. 104/92)

Delle 20.998 persone di età compresa tra gli 00 e i 64 anni che hanno una Certificazione di Invalidità Civile, 17.014 persone hanno una Certificazione di Handicap – L. 104/92, art. 3, comma 1 (10.158 persone) o Handicap in Gravità – L. 104/92, art. 3, comma 3 (6.856 persone).

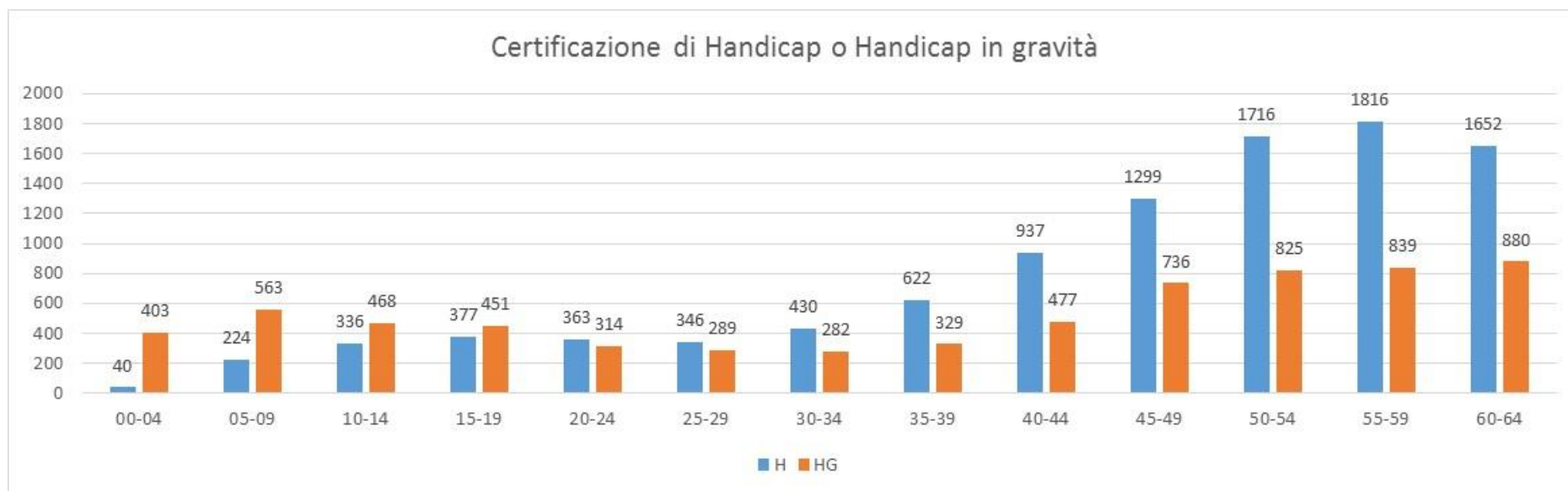

Menomazioni Certificate dalle Commissioni per l'Invalidità Civile

Le menomazioni maggiormente riconosciute dalle Commissioni per l'Invalidità Civile sono quelle relative alle *Anomalie generalizzate e altre menomazioni* (6.340 occorrenze) e alle *Menomazioni della funzione motoria e della struttura somatica* (6.157). Tali tipologie di menomazione, unitamente alle *Menomazioni viscerali* (5.050 occorrenze) tendono ad essere maggiormente rappresentate nelle fasce di età più avanzate. Diversamente, le *Menomazioni delle funzioni intellettive* (3.926 occorrenze) hanno una distribuzione maggiormente omogenea nelle diverse fasce di età.

	00-04	05-09	10-14	15-19	20-24	25-29	30-34	35-39	40-44	45-49	50-54	55-59	60-64	TOT
1 - Menomazioni delle funzioni intellettive	86	193	211	333	379	348	286	273	334	411	392	380	300	3.926
2 - Altre menomazioni delle funzioni psichiche	7	7	24	65	64	105	116	179	278	339	426	417	344	2.371
3 - Menomazioni del linguaggio	2	1	4	8	7	5	7	8	8	11	27	35	40	163
4 - Menomazioni dell'orecchio	9	20	20	26	37	26	26	27	62	74	123	141	145	736
5 - Menomazioni dell'occhio	2	12	22	29	49	56	39	55	70	104	146	152	162	898
6 - Menomazioni viscerali	30	22	27	42	69	84	135	210	352	628	960	1.201	1.290	5.050
7 - Menomazioni della funzione motoria e della struttura somatica	38	42	55	128	175	212	244	352	521	835	1.045	1.223	1.287	6.157
8 - Menomazioni deturpanti e/o deformanti	8	6	11	12	9	7	11	16	27	44	52	71	73	347
9 - Anomalie generalizzate e altre menomazioni	38	58	68	113	116	156	220	298	507	857	1.231	1.326	1.352	6.340
Totale	220	361	442	756	905	999	1.084	1.418	2.159	3.303	4.402	4.946	4.993	25.988

Note: Il calcolo delle menomazioni è stato effettuato sul totale delle menomazioni certificate (che possono essere anche più di una per ogni singola persona) di conseguenza il totale può essere maggiore del numero delle persone censite con Certificazione di Invalidità Civile)

(*) Per il dettaglio delle menomazioni consultare la legenda a pag. XX

Amministrazioni Comunali

Con il riassetto previsto dalla L.R. 23/15, le Amministrazioni Comunali presenti sul territorio dell'ATS della Brianza sono 143 per una popolazione complessiva di 1.208.097 abitanti di cui 941.493 persone di età compresa tra gli 00 e i 64 anni.

Le persone fragili di età compresa tra gli 00-64 anni in carico alle Amministrazioni Comunali sono complessivamente 6.344 e il numero sale a 7.756 se vengono incluse anche le persone con età maggiore di 65 anni.

Per quanto attiene il dato complessivo delle prese in carico del territorio di Lecco è opportuno tenere presente, come per l'anno precedente, che il data base è in fase di costituzione e che il dato relativo alle Amministrazioni Comunali Lecchesi è in fase di implementazione.

Amministrazioni Comunali

	00-04	05-09	10-14	15-19	20-24	25-29	30-34	35-39	40-44	45-49	50-54	55-59	60-64	N/D	Totale
CARATE	15	109	185	116	81	49	54	52	64	69	70	67	47	3	981
SEREGNO	6	115	211	162	132	46	44	48	61	87	79	67	48	2	1.108
VIMERCATE	26	101	145	98	79	61	41	58	71	87	62	79	47	0	955
Distr. Vimercate	47	325	541	376	292	156	139	158	196	243	211	213	142	5	3.044
DESIO	11	139	253	158	109	80	70	66	104	138	117	81	50	3	1.379
MONZA	39	145	190	144	58	60	58	62	58	70	73	62	44	2	1.065
Distr. Monza	50	284	443	302	167	140	128	128	162	208	190	143	94	5	2.444
BELLANO	15	36	49	7	1	6	8	2	1	0	0	0	0	0	125
LECCO	22	135	116	34	14	19	23	14	13	13	7	3	1	2	416
MERATE	18	85	71	34	18	10	14	10	9	11	10	9	7	9	315
Distr. Lecco	55	256	236	75	33	35	45	26	23	24	17	12	8	11	856
Totale	152	865	1.220	753	492	331	312	312	381	475	418	368	244	21	6.344

Per quanto attiene I valori assoluti delle prese in carico da parte delle Amministrazioni Comunali dell'Area di Monza Brianza, questi pur risultando elevati nei Distretti più popolosi mostrano tassi di prevalenza sulla popolazione totale sostanzialmente omogenei tra i differenti Ambiti Territoriali.

Rimane, per l'Area di Lecco, una necessaria cautela nel considerare i dati di presa in carico. L'iniziale fase di costituzione dei dati relativi alle Amministrazioni Comunali fa sì che i valori ottenuti costituiscano verosimilmente una sottostima del dato effettivo.

	2016	2017
CARATE	0,7	0,8
SEREGNO	0,8	0,8
VIMERCATE	0,7	0,7
Distr. Vimercate	0,7	0,8
DESIO	0,8	0,9
MONZA	0,8	0,8
Distr. Monza	0,8	0,9
BELLANO	0,3	0,3
LECCO	0,3	0,3
MERATE	0,3	0,3
Distr. Lecco	0,3	0,3
Totale	0,6	0,7

Persone in carico alle Amministrazioni Comunali

Persone in carico alle Amministrazioni Comunali per età e Distretto (valori x 100)

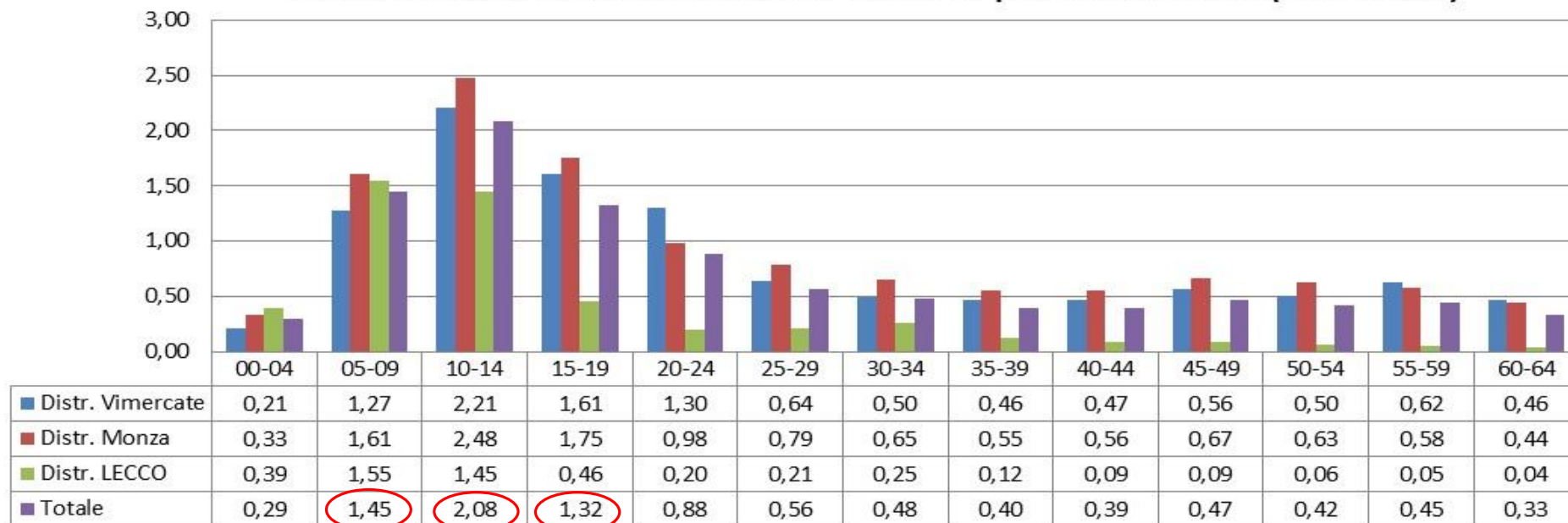









I dati di prevalenza, distinti per classi d'età e Distretto, evidenziano come la maggior parte delle prese in carico coinvolga la popolazione di età compresa tra i 05 e i 19 anni.

Persone in carico alle Amministrazioni Comunali

Servizi e/o certificazioni della rete attivi (1/2)

I numeri delle singole righe non si sommano al totale perché ogni soggetto può essere annoverato in più situazioni.

	00-04	05-09	10-14	15-19	20-24	25-29	30-34	35-39	40-44	45-49	50-54	55-59	60-64	N/D	Totale	%
Certif. Invalidità	74	270	349	326	284	245	210	210	242	308	269	245	148	0	3180	50,1%
Unità Operativa di Neurops. Infantile 	29	243	401	163	8	0	0	0	0	0	0	0	0	0	844	13,3%
CSE/SFA 	0	0	0	22	84	91	99	80	63	63	51	26	8	4	591	9,3%
Ex IDR 	70	295	260	79	14	11	14	13	10	13	12	14	10	0	815	12,8%
Ass. Dom . Integrata	5	9	13	11	12	3	8	10	10	18	21	20	22	0	162	2,6%
Certif. Alunno Disabile 	98	702	967	450	41	0	0	0	0	0	0	0	0	1	2259	35,6%
Centro Diurni Disabili 	0	0	0	30	63	66	48	59	60	64	42	31	10	0	473	7,5%
Provincia Lavoro 	0	0	0	18	100	81	92	70	73	110	83	86	45	0	758	11,9%
Servizio Ins. Lavorativi 	0	0	0	1	42	29	34	28	29	49	25	19	10	0	266	4,2%
CSE Piccoli	0	14	33	18	4	0	0	0	0	0	0	0	0	0	69	1,1%
Psichiatria 	0	0	0	8	26	15	21	27	41	42	54	53	31	0	318	5,0%
Malattie Rare	10	82	82	65	40	25	15	12	10	13	6	6	8	0	374	5,9%
Protesica Maggiore	44	215	260	209	108	89	80	84	95	110	107	90	77	0	1568	24,7%
Protesica Minore	1	4	2	5	2	9	6	8	14	18	11	9	8	0	97	1,5%
Res. Sanitaria Disabili	0	0	0	0	3	2	3	6	11	8	12	13	7	0	65	1,0%
Ricoveri Ospedalieri	49	95	96	59	37	17	21	25	29	30	26	23	22	0	529	8,3%
Misura B1	5	15	16	12	4	2	4	3	3	8	5	7	9	0	93	1,5%
Misura B2	10	47	53	36	34	27	20	21	23	14	18	15	12	0	330	5,2%
Case Management	3	54	52	21	14	7	4	3	1	1	0	0	0	0	160	2,5%

Persone in carico alle Amministrazioni Comunali

Servizi e/o certificazioni della rete attivi (1/2)

L'osservazione dei servizi della rete attivi a favore delle persone in carico alle Amministrazioni Comunali conferma sostanzialmente quanto già osservato negli anni precedenti. Buona parte delle prese in carico, infatti, sembrano partecipare ad un'azione di rete finalizzata all'inserimento scolastico (). La popolazione minorile in carico ai Comuni, oltre a costituire una buona parte delle prese in carico complessive ha una certificazione di Alunno in situazione di Handicap (35,6%) e/o è in carico ai servizi di Neuropsichiatria Infantile (13,3%) e ex. Istituti di Riabilitazione (12,8%).

L'attivazione delle Amministrazioni Comunali a favore dell'età adulta () invece, sembra riguardare le persone che accedono ai servizi in area disabilità (CDD 7,5%; CSS 0,7%; CSE/SFA 9,3%) o coloro che risultano in carico ai Servizi Territoriali per la facilitazione all'inserimento lavorativo. Rispetto a quest'ultimo punto, è da rilevare come l'introduzione della banca dati delle Province di Monza Brianza e di Lecco abbia permesso di meglio caratterizzare il dato relativo al coinvolgimento delle Amministrazioni Comunali nelle vicende legate al tema del lavoro. I dati integrati in quest'ultimo aggiornamento nell'Anagrafe della Fragilità ci permettono di osservare come l'11,9% delle persone in carico ai Comuni devono confrontarsi con problematiche relative al lavoro per le quali hanno attivato servizi territoriali della Provincia. Alcune di queste sono in carico anche ai SIL (159 persone) le rimanenti 617 invece sono in carico solo alle Province.

Come di consueto i dati maggiormente trasversali riguardano i valori relativi alle Certificazioni di Invalidità, che coinvolgono il 50,1% della popolazione seguita dalle Amministrazioni Comunali, e la Protesica Maggiore che interessa il 24,7% delle persone in carico.

Servizi per l'età Evolutiva (UONPIA Territoriali ed ex IDR)

Sul territorio dell'ATS della Brianza sono presenti complessivamente 16 Unità Operative territoriali di Neuropsichiatria Infantile (UONPIA ●) e 8 strutture Riabilitative Ambulatoriali ex art. 26 (ex IDR ●).

Il Distretto di Monza ospita sette UONPIA dislocate su tutto il territorio e un IDR nel comune di Monza. Il Distretto di Vimercate presenta sei UONPIA, collocate prevalentemente negli Ambiti Territoriali di Seregno e Carate. Questi ultimi rappresentano anche le sedi territoriali dei tre IDR del Distretto di Vimercate.

All'interno del Distretto di Lecco, invece, le tre UONPIA territoriali sono dislocate: due agli estremi del Territorio (UONPIA di Merate e UONPIA di Bellano) e una al centro (UONPIA di Lecco). Gli IDR mostrano la stessa dislocazione ad eccezione dell'IDR collocato nel Comune di Mandello del Lario.



Utenza in carico ai Servizi per l'età evolutiva (vedi nota)

UONPIA Territoriale	UONPIA Territoriale e Ex IDR (il dato comprende le persone che hanno fatto almeno un passaggio in entrambe le strutture)	Ex IDR
4.303 casi	159 casi	4.204 casi

All'interno del territorio dell'ATS della Brianza il 3% circa della popolazione compresa tra gli 00 e i 24 anni è accolta dai servizi per l'età evolutiva. Tale dato, ovviamente, non rappresenta la totalità dell'attività delle UONPIA e degli ex IDR. Esso include solo l'utenza con una presa in carico «significativa» (di almeno 12 mesi). Come è possibile osservare nel grafico sottostante, il dato di prevalenza maggiore fa riferimento alle fasce di età comprese tra i 05 e i 14 anni. In questo arco temporale, infatti, si osservano valori particolarmente elevati fino a toccare, nel caso di Lecco, il 7% della popolazione minorile.

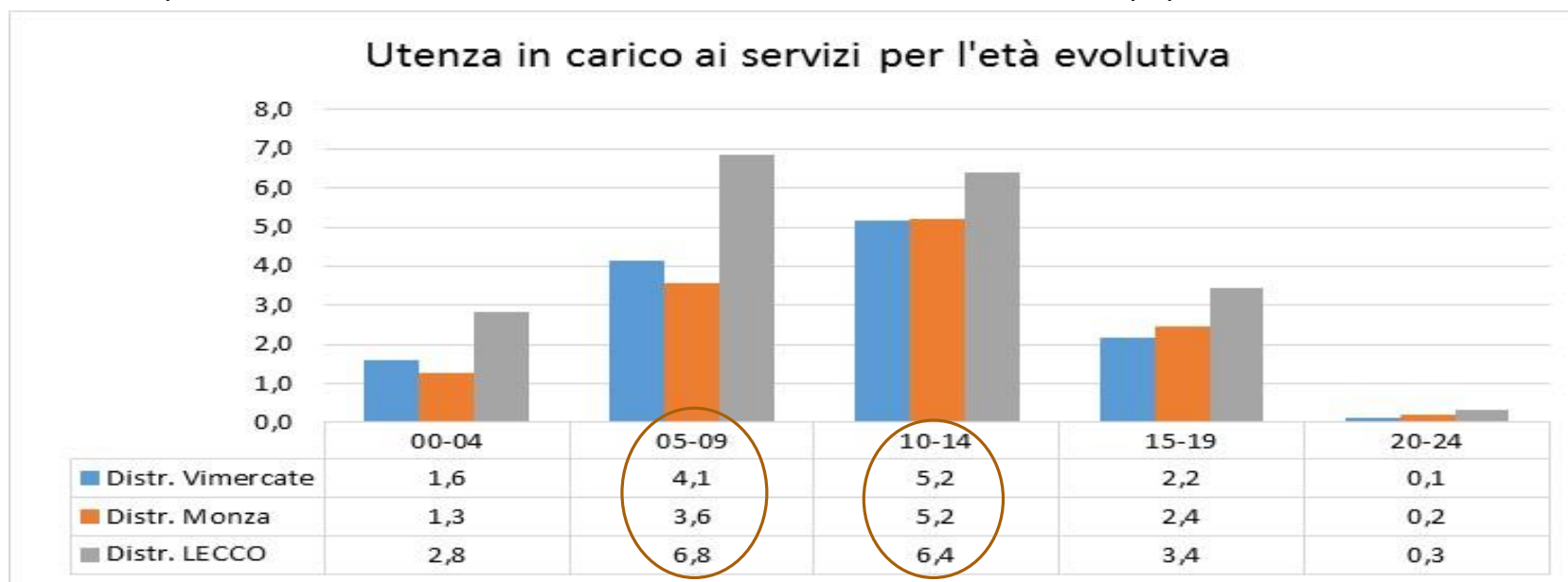

Nota: rispetto agli anni precedenti, al fine di garantire maggiore omogeneità delle informazioni di presa in carico e una maggiore integrazione dei dati con le informazioni provenienti anche da altre fonti informative, le banche dati delle segnalazioni provenienti dai servizi territoriali sono state incrociate ulteriormente con i dati del flusso della Neuropsichiatria infantile e dell'Anagrafe Assistiti.

Accessi ai Servizi di NPIA Territoriale e Riabilitativa Ambulatoriale ex art. 26 (ex IDR)

UONPIA	00-04	05-09	10-14	15-19	20-24	Totale
CARATE	1,1	3,4	4,6	1,7	0,0	2,2
SEREGNO	0,4	2,1	3,2	1,6	0,1	1,5
VIMERCATE	0,2	1,5	1,9	1,1	0,0	1,0
Distr. Vimercate	0,5	2,2	3,2	1,4	0,0	1,5
DESIO	0,9	2,8	5,3	2,7	0,2	2,4
MONZA	0,3	1,9	2,6	1,3	0,1	1,3
Distr. Monza	0,6	2,4	4,1	2,1	0,1	1,9
BELLANO	1,9	2,5	3,1	2,5	0,0	2,0
LECCO	1,1	2,4	1,7	1,5	0,1	1,3
MERATE	0,5	0,6	1,5	1,2	0,0	0,8
Distr. Lecco	1,0	1,7	1,8	1,5	0,0	1,2
Totale	0,7	2,2	3,1	1,7	0,1	1,6

IDR	00-04	05-09	10-14	15-19	20-24	Totale
CARATE	2,3	3,2	3,1	0,9	0,1	2,0
SEREGNO	0,8	1,7	1,8	0,8	0,1	1,1
VIMERCATE	0,5	1,3	1,6	0,5	0,1	0,8
Distr. Vimercate	1,1	2,0	2,1	0,7	0,1	1,3
DESIO	0,6	1,0	1,0	0,3	0,0	0,6
MONZA	0,8	1,6	1,5	0,5	0,0	0,9
Distr. Monza	0,7	1,3	1,2	0,4	0,0	0,7
BELLANO	2,8	8,3	8,0	3,3	0,6	4,7
LECCO	2,4	6,5	5,9	2,3	0,4	3,5
MERATE	1,0	2,2	1,6	0,9	0,1	1,2
Distr. Lecco	1,9	5,2	4,7	2,0	0,3	2,8
Totale	1,2	2,7	2,6	1,0	0,1	1,5

Confronto dati di Prevalenza e Riabilitativa Ambulatoriale ex IDR

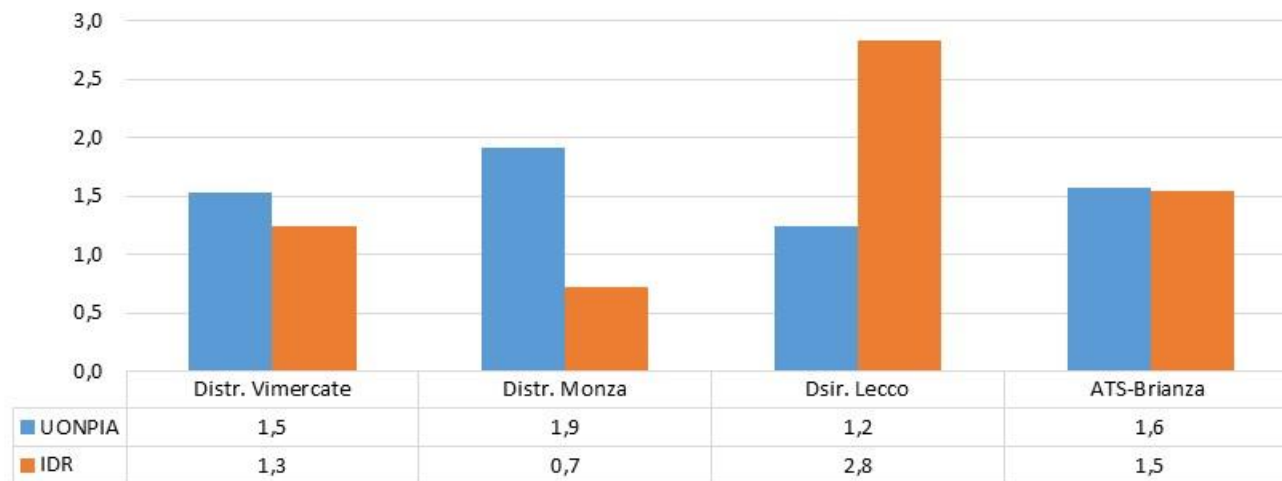

Presa in Carico NPI territoriale

Distretti/Ambiti Territoriali	00-04		05-09		10-14		15-19		20-24		N/D	Totale
	F	M	F	M	F	M	F	M	F	M		
CARATE	30	46	83	174	134	213	53	67		1	0	801
SEREGNO	11	16	47	129	91	166	54	69	2	3	0	588
VIMERCATE	4	9	30	112	60	109	44	51	2	1	0	422
Distr. Vimercate	45	71	160	415	285	488	151	187	4	5	0	1.811
DESIO	28	44	83	186	185	322	100	148	10	7	0	1.113
MONZA	8	16	44	110	80	139	44	65	7	1	2	516
Distr. Monza	36	60	127	296	265	461	144	213	17	8	2	1629
BELLANO	13	27	17	44	22	53	27	35	0	1	0	239
LECCO	29	47	60	131	43	94	53	64	5	1	0	527
MERATE	9	15	6	31	25	64	32	37	0	1	0	220
Distr. Lecco	51	89	83	206	90	211	112	136	5	3	0	986
N/D	5	3	2	6	3	8	5	4	0	0	8	44
Totale	137	223	372	923	643	1.168	412	540	26	16	10	4.470

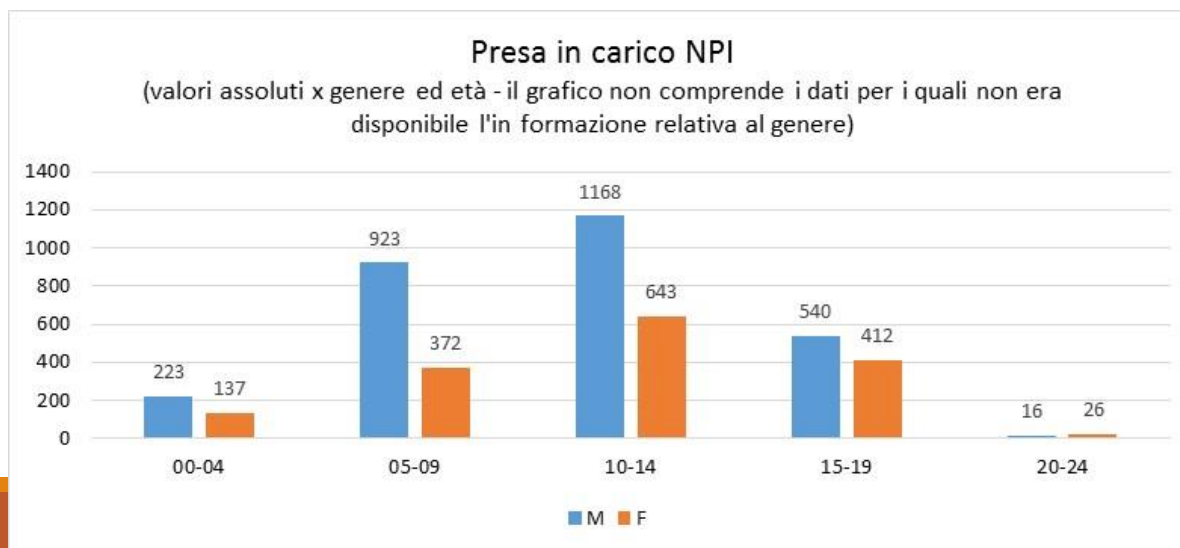

La presa in carico delle UONPIA territoriali, censite tramite l'Anagrafe della Fragilità, riguarda in maggior misura le classi d'età corrispondenti al primo ciclo scolastico (05-14 anni) con una maggiore presenza del genere maschile.

Tassi di presa in carico per Distretto ed età

(valori x 100)

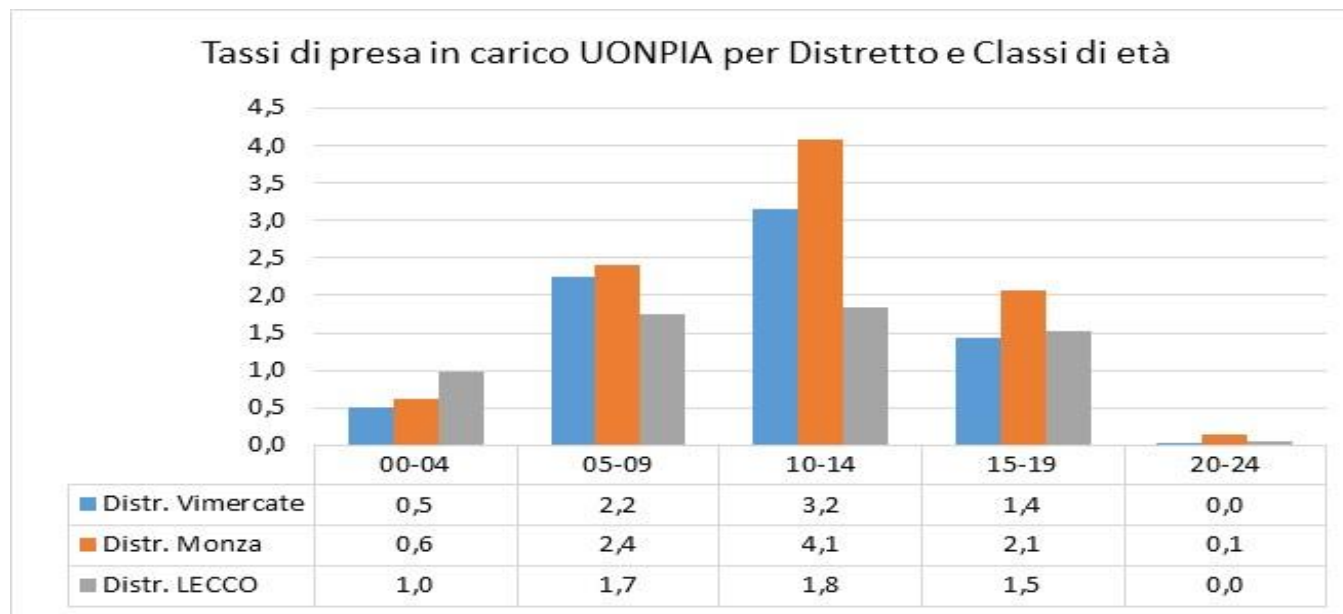

Il dato relativo alle prese in carico non mostra sostanziali differenze rispetto lo scorso aggiornamento sia per quanto attiene il dato complessivo sia per quanto attiene la distribuzione per Distretti.

Complessivamente, infatti, le UONPIA mostrano una presa in carico significativa di circa il **2%** della popolazione di età compresa tra gli 0 e i 19. Le fasce di età maggiormente coinvolte nella presa in carico sono quelle relative al primo ciclo di studi con una maggiore rappresentanza del Distretto di Monza e Vimercate.

Condizioni Cliniche prese in carico UONPIA

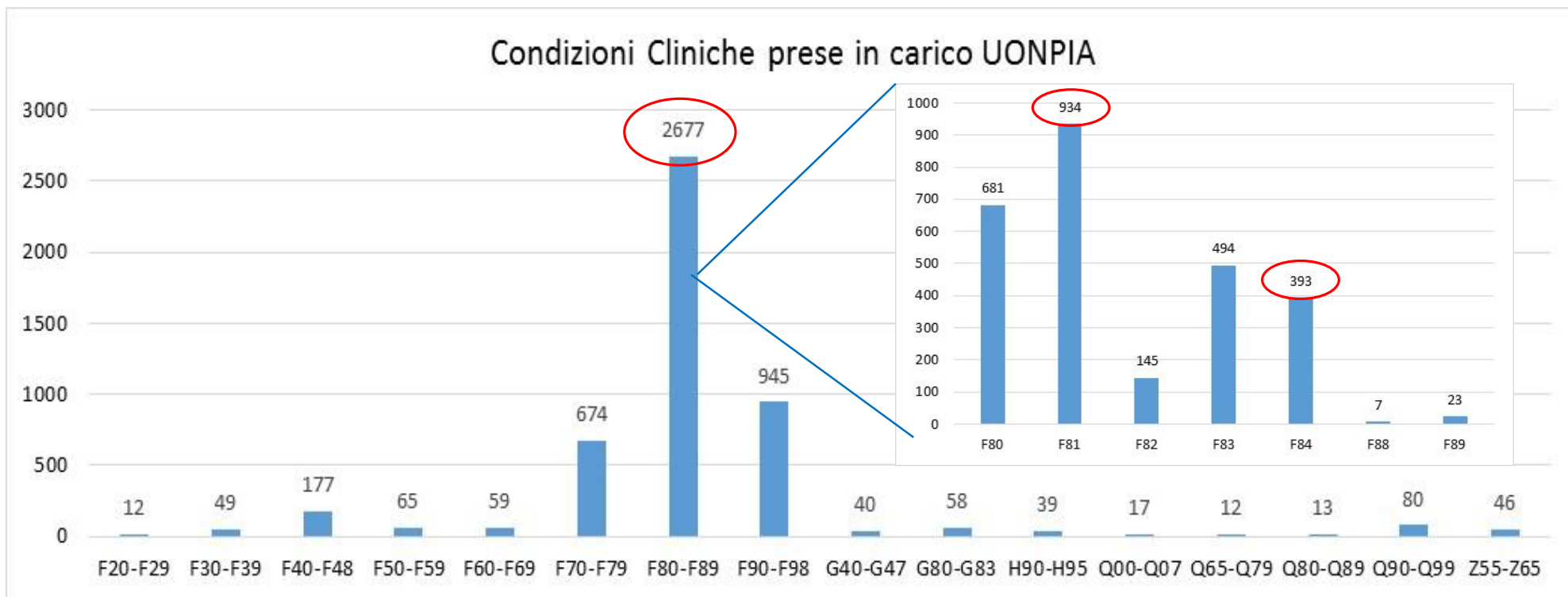

I dati confermano come l'impegno principale delle UONPIA riguardi le *Sindromi e disturbi evolutivi da alterato sviluppo psicologico* (gruppo F80-F89 - 2.677 occorrenze), per l'intervento nelle aree delle abilità scolastiche (F81- 934 occorrenze) del Linguaggio (F80 – 681 occorrenze) e dei *Disturbi evolutivi specifici misti* (F83 - 494 occorrenze).

Di particolare importanza, invece, sembra essere il dato relativo alla presenza di *Sindromi da alterazione globale dello sviluppo psicologico* (F84 – 393 occorrenze). Rispetto all'anno precedente, infatti, tale dato mostra un incremento di circa il 33%. Altre aree di intervento della NPI riguardano le *Sindromi e i disturbi comportamentali ed emozionali con esordio abituale nell'infanzia e nell'adolescenza* (gruppo F90-F98 - 945 occorrenze) e i "Ritardi mentali" (gruppo F70-F79 – 674 occorrenze).

Rete dei servizi attiva

(sono indicate solo le attivazioni con valori >=10)

	00-04	05-09	10-14	15-19	20-24	N/D	Totale	%
Certificazione di Invalidità Civile	66	178	199	152	8	0	603	13,5%
Amministrazioni Comunali	29	243	401	163	8	0	844	18,9%
Alunni con Certificazione	75	589	887	397	4	0	1952	43,7%
Assistenza Domiciliare Integrata	3	4	1	4	0	0	12	0,3%
Ricoveri Ospedalieri	54	48	42	46	1	0	191	4,3%
Malattie Rare	18	39	40	23	2	0	122	2,7%
Protesica Maggiore	38	154	178	90	3	0	463	10,4%
Accesso Misura B1	1	4	1	3	1	0	10	0,2%
Accesso Misura B2	3	21	20	15	1	0	60	1,3%
Accesso Misura Case Management	0	25	21	5	0	0	51	1,1%

Poco meno del 50% delle prese in carico in NPI riguarda minori in possesso della Certificazione di Alunno in Situazione di Handicap mentre il 18% è seguito anche dalle Amministrazioni Comunali.

Riabilitazione ambulatoriale ex art. 26 (ex IDR)

	00-04	05-09	10-14	15-19	20-24	25-29	30-34	35-39	40-44	45-49	50-54	55-59	60-64	Totale
CARATE	153	242	231	68	7	4	5	7	10	18	10	11	13	779
SEREGNO	61	148	145	61	7	4	8	11	20	18	47	39	52	621
VIMERCATE	40	123	144	46	7	5	2	8	7	14	14	19	25	454
Distr. Vimercate	254	513	520	175	21	13	15	26	37	50	71	69	90	1854
DESIO	50	97	93	31	4	4	1	4	10	8	14	9	12	337
MONZA	56	125	121	39	3	6	9	6	7	17	17	23	12	441
Distr. Monza	106	222	214	70	7	10	10	10	17	25	31	32	24	778
BELLANO	59	207	195	83	16	20	23	42	47	73	75	86	73	999
LECCO	164	516	473	189	29	12	20	26	41	73	85	70	85	1783
MERATE	50	134	93	49	3		2	4	3	6	5	6	8	363
Distr. Lecco	273	857	761	321	48	32	45	72	91	152	165	162	166	3145
Totale	633	1592	1495	566	76	55	70	108	145	227	267	263	280	5777

	00-04	05-09	10-14	15-19	20-24	25-29	30-34	35-39	40-44	45-49	50-54	55-59	60-64	Totale
CARATE	2,3	3,2	3,1	0,9	0,1	0,1	0,1	0,1	0,1	0,1	0,1	0,1	0,1	0,6
SEREGNO	0,8	1,7	1,8	0,8	0,1	0,0	0,1	0,1	0,1	0,1	0,3	0,3	0,5	0,5
VIMERCATE	0,5	1,3	1,6	0,5	0,1	0,1	0,0	0,1	0,0	0,1	0,1	0,2	0,2	0,3
Distr. Vimercate	1,1	2,0	2,1	0,7	0,1	0,1	0,1	0,1	0,1	0,1	0,2	0,2	0,3	0,5
DESIO	0,6	1,0	1,0	0,3	0,0	0,0	0,0	0,0	0,1	0,0	0,1	0,1	0,1	0,2
MONZA	0,8	1,6	1,5	0,5	0,0	0,1	0,1	0,1	0,1	0,1	0,1	0,2	0,1	0,3
Distr. Monza	0,7	1,3	1,2	0,4	0,0	0,1	0,1	0,0	0,1	0,1	0,1	0,1	0,1	0,3
BELLANO	2,8	8,3	8,0	3,3	0,6	0,8	0,9	1,3	1,2	1,6	1,7	2,2	2,2	2,5
LECCO	2,4	6,5	5,9	2,3	0,4	0,1	0,2	0,3	0,3	0,6	0,6	0,6	0,8	1,4
MERATE	1,0	2,2	1,6	0,9	0,1	0,0	0,0	0,1	0,0	0,1	0,1	0,1	0,1	0,4
Distr. LECCO	1,9	5,2	4,7	2,0	0,3	0,2	0,3	0,3	0,3	0,5	0,6	0,7	0,8	1,2
TOT	1,2	2,7	2,5	1,0	0,1	0,1	0,1	0,1	0,1	0,2	0,3	0,3	0,4	0,6

Attività ex IDR – Età e Distretti (valori x 100)

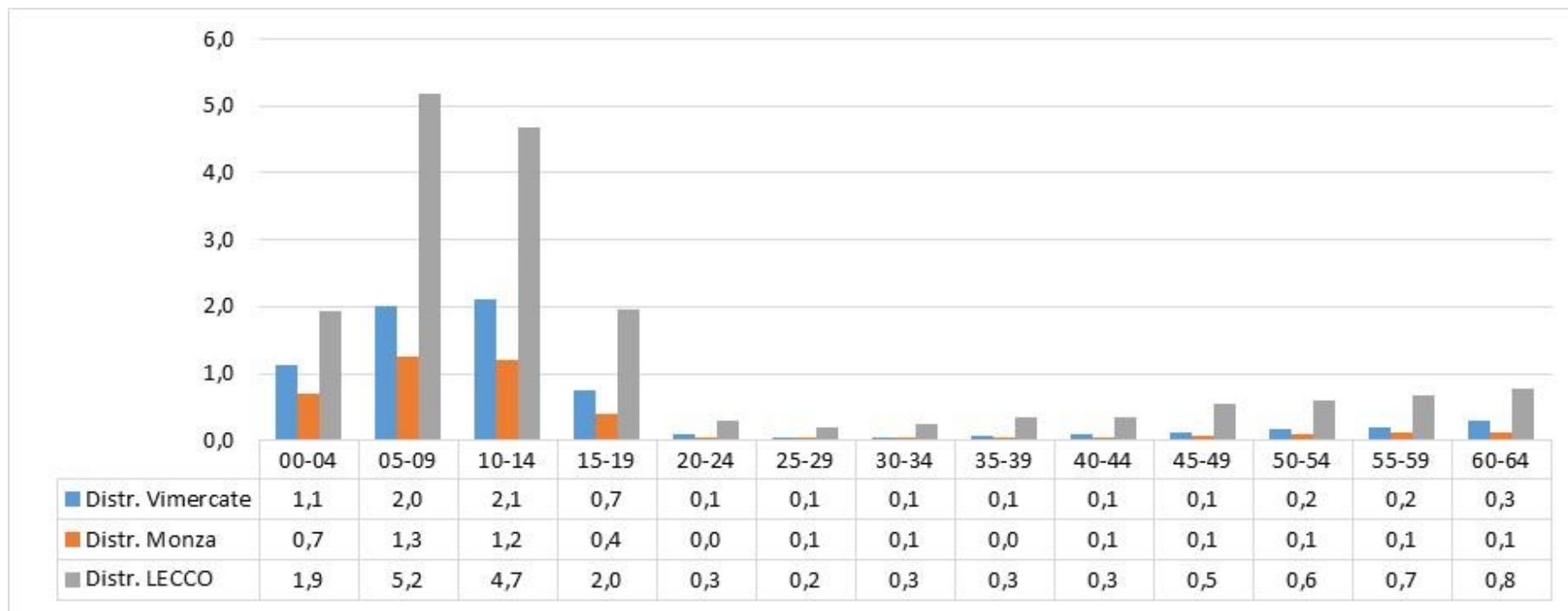

La maggior parte dell'attività svolta dagli ex IDR coinvolge prevalentemente i minori. Questi, infatti, costituiscono il 74% dell'utenza complessiva, con particolare riferimento al territorio del Distretto di Lecco.

Diagnosi ex IDR

	00-04	05-09	10-14	15-19	20-24	25-29	30-34	35-39	40-44	45-49	50-54	55-59	60-64	Totale	
F40-F48	20	31	21	8	0	0	0	0	0	0	0	0	0	80	1,4%
F70-F79	11	89	110	60	2	0	0	0	0	0	0	0	0	272	4,7%
F80-F89	319	979	655	47	1	0	0	0	0	0	0	0	0	2001	34,6%
F90-F98	24	169	223	83	2	1	0	0	0	0	0	0	0	502	8,7%
G10-G13	0	2	3	1	2	0	3	3	6	8	5	8	3	44	0,8%
G20-G26	2	0	0	0	0	0	1	0	2	2	4	5	10	26	0,5%
G35-G37	0	0	0	0	0	1	3	8	6	15	24	14	14	85	1,5%
G70-G73	3	4	3	8	4	1	2	2	4	7	3	3		44	0,8%
G80-G83	23	45	30	23	13	15	13	12	19	15	25	12	17	262	4,5%
H90-H95	12	9	2	1	0	0	0	0	1	0	0	0	0	25	0,4%
I60-I69	1	2	2	3	2	1	1	2	3	8	12	13	13	63	1,1%
M00-M25	23	58	24	13	6	3	6	8	8	16	23	21	29	238	4,1%
M40-M54	40	61	308	248	22	14	20	32	48	85	82	87	92	1139	19,7%
M60-M79	0	1	1	1	1	3	2	9	9	17	20	27	23	114	2,0%
M80-M94	2	5	6	5	0	0	0	1	1	0	1	1	0	22	0,4%
Q00-Q07	7	1	5	3	1	2	2	1	1	1	2	0	1	27	0,5%
Q65-Q79	74	38	26	9	5	0	1	0	2	2	1	2	1	161	2,8%
Q80-Q89	5	5	5	3	1	0	1	1	0	1	0	0	0	22	0,4%
Q90-Q99	26	25	17	9	0	0	0	0	0	1	1	1	0	80	1,4%
R25-R29	5	3	3	4	0	1	0	1	2	1	3	8	10	41	0,7%
T90-T98	1	5	2	13	4	2	4	5	8	18	20	20	19	121	2,1%
Z70-Z76	19	12	6	1	0	0	0	1	0	1	2	0	0	42	0,7%
Z80-Z99	0	0	1	3	3	3	5	16	12	14	23	21	25	126	2,2%

Le due grandi aree cliniche all'interno delle quali si sviluppa l'attività degli ex IDR sono rappresentate dai **Disturbi psichici e comportamentali (codice F)** e dalle **Malattie del sistema osteomuscolare e del tessuto connettivo (codice M)**. Il primo gruppo sembra essere costituito dalla stessa tipologia di utenza seguita dalle NPI territoriali. Esso, infatti, raccoglie in prevalenza persone di età minore dei 18 anni con problematiche psichiche riconducibili ai Disturbi dello Sviluppo Psicologico (F80-F89 – 2.001 casi pari al 34% della popolazione che si rivolge agli IDR). Il secondo invece, si distribuisce nelle varie classi di età ed è maggiormente rappresentato dalle Dorsopatie (M40-M54 – 1.139 casi pari al 19,7%).

Ex IDR – Rete servizi attiva

(sono indicate solo le attivazioni con valori >= a 10)

	00-04	05-09	10-14	15-19	20-24	25-29	30-34	35-39	40-44	45-49	50-54	55-59	60-64	Totale	%
Certificazione di invalidità	130	259	199	109	21	17	23	28	46	58	73	82	62	1107	19,2%
Amministrazioni Comunali	70	295	260	79	14	11	14	13	10	13	12	14	10	815	14,1%
Psichiatria	0	0	0	2	1	0	0	0	2	5	3	7	3	23	0,4%
Certificazione di Alunno disabile	108	509	443	137	2	0	0	0	0	0	0	0	0	1199	20,8%
Centri Diurni Disabili	0	0	0	7	1	2	2	0	2	3	3	1	1	22	0,4%
Assistenza Domiciliare Integrata	9	5	7	7	2	1	2	6	5	4	8	15	16	87	1,5%
CSE/SFA	0	0	0	5	4	8	8	6	5	6	5	2	1	50	0,9%
CSE Piccoli		5	15	9	1	0	0	0	0	0	0	0	0	30	0,5%
Ricoveri Ospedalieri	137	97	76	38	14	8	7	11	11	20	32	21	21	493	8,5%
Malattie Rare	26	71	57	34	9	3	5	8	12	16	16	15	8	280	4,8%
Protesica Maggiore	113	296	316	215	27	22	28	27	41	55	70	61	72	1343	23,2%
Misura B1	8	10	10	5	2	2	3		4	4	2	6	6	62	1,1%
Misura B2	16	33	23	13	3	5	4	2	3	4	7	4	2	119	2,1%
Iscritti L68 Lavoro Provincia	0	0	0	6	13	7	12	13	14	17	20	15	11	128	2,2%
Case Management (Autismo)	4	27	11	5	0	0	0	0	0	0	0	0	0	47	0,8%

Il dato relativo alla rete dei servizi che viene attivata dalle persone che si rivolgono agli ex IDR sembra essere consistente con alcune riflessioni sviluppate nella slide precedente. Il 20% delle persone che accede a questi servizi, infatti, ha una Certificazione di Alunno Disabile. Ciò sembra convalidare ulteriormente l'ipotesi della rilevante partecipazione degli ex IDR ai processi di integrazione scolastica delle persone fragili. La stessa presenza rilevante di presa in carico delle Amministrazioni Comunali della popolazione < 18 a. costituisce una ulteriore conferma: spesso, infatti, il coinvolgimento delle Amministrazioni Comunali si rende necessario per integrare i supporti scolastici statali con altre figure professionali (es. Assistente educatore).

Psichiatria – Distretto, età e genere

	< 25		25-29		30-34		35-39		40-44		45-49		50-54		55-59		60-64		TOT M	TOT F	TOT
	M	F	M	F	M	F	M	F	M	F	M	F	M	F	M	F					
CARATE	13	21	21	14	19	17	24	27	45	37	48	33	49	48	41	34	30	38	290	269	559
SEREGNO	15	26	18	13	23	19	24	18	32	22	44	33	43	30	26	31	19	22	244	214	458
VIMERCATE	17	19	19	14	21	14	21	26	38	26	35	33	35	40	28	46	23	29	237	247	484
Distr. Vimercate	45	66	58	41	63	50	69	71	115	85	127	99	127	118	95	111	72	89	771	730	1.501
DESIO	29	23	27	14	34	9	41	34	50	38	51	32	76	55	69	59	54	42	431	306	737
MONZA	27	20	19	18	31	20	37	26	47	48	60	70	46	64	47	48	33	41	347	355	702
Distr. Monza	56	43	46	32	65	29	78	60	97	86	111	102	122	119	116	107	87	83	778	661	1.439
BELLANO	5	5	3		3	7	5	9	17	7	15	11	11	18	11	16	7	14	77	87	164
LECCO	31	25	22	16	17	17	26	19	34	23	44	48	44	41	35	34	24	27	277	250	527
MERATE	28	19	20	13	18	8	24	15	26	21	42	23	22	39	19	24	17	21	216	183	399
Distr. Lecco	64	49	45	29	38	32	55	43	77	51	101	82	77	98	65	74	48	62	570	520	1.090
N/D	1	0	0	0	0	0	0	0	0	0	0	0	0	0	0	0	0	0	1	0	1
ATS BRIANZA	166	158	149	102	166	111	202	174	289	222	339	283	326	335	276	292	207	234	2.120	1.911	4.031

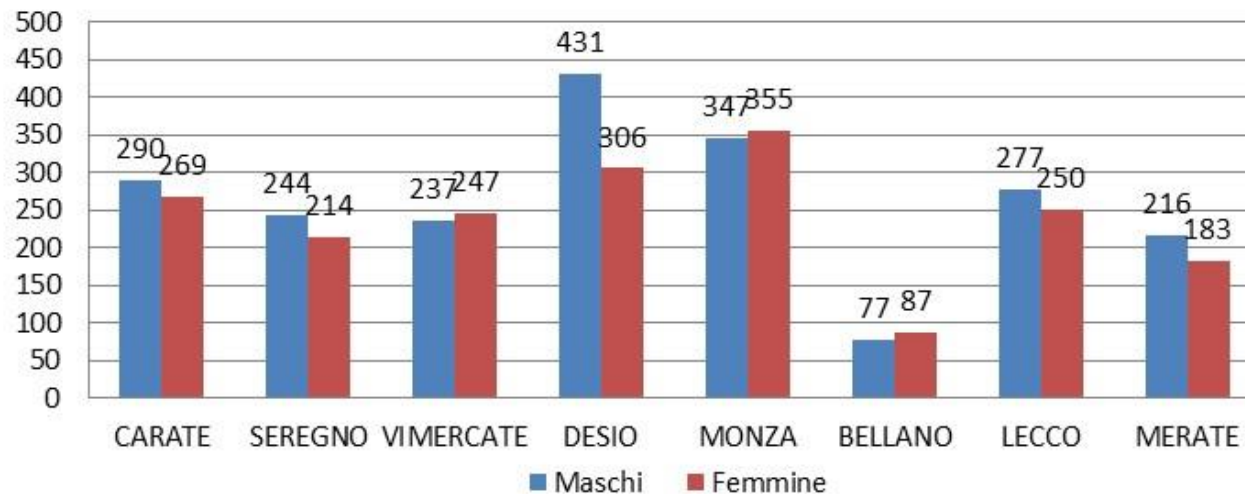

Psichiatria

Presa in carico psichiatria (valori assoluti)

	< 25	25-29	30-34	35-39	40-44	45-49	50-54	55-59	60-64	TOT
CARATE	34	35	36	51	82	81	97	75	68	559
SEREGNO	41	31	42	42	54	77	73	57	41	458
VIMERCATE	36	33	35	47	64	68	75	74	52	484
Distr. Vimercate	111	99	113	140	200	226	245	206	161	1.501
DESIO	52	41	43	75	88	83	131	128	96	737
MONZA	47	37	51	63	95	130	110	95	74	702
Distr. Monza	99	78	94	138	183	213	241	223	170	14.39
BELLANO	10	3	10	14	24	26	29	27	21	164
LECCO	56	38	34	45	57	92	85	69	51	527
MERATE	47	33	26	39	47	65	61	43	38	399
Distr. Lecco	113	74	70	98	128	183	175	139	110	1.090
N/D	1	0	0	0	0	0	0	0	0	1
Tot ATS BRIANZA	324	251	277	376	511	622	661	568	441	4.031

Presa in carico psichiatria (prevalenza)

	< 25	25-29	30-34	35-39	40-44	45-49	50-54	55-59	60-64	TOT
CARATE	0,1	0,5	0,4	0,5	0,7	0,6	0,7	0,7	0,7	0,5
SEREGNO	0,1	0,4	0,4	0,4	0,4	0,5	0,5	0,5	0,4	0,3
VIMERCATE	0,1	0,4	0,4	0,4	0,4	0,4	0,5	0,6	0,5	0,3
Distr. Vimercate	0,1	0,4	0,4	0,4	0,5	0,5	0,6	0,6	0,5	0,4
DESIO	0,1	0,4	0,4	0,6	0,6	0,5	0,8	1,0	0,8	0,5
MONZA	0,1	0,5	0,6	0,6	0,7	0,9	0,8	0,8	0,7	0,5
Distr. Monza	0,1	0,4	0,5	0,6	0,6	0,7	0,8	0,9	0,8	0,5
BELLANO	0,1	0,1	0,4	0,4	0,6	0,6	0,7	0,7	0,6	0,4
LECCO	0,1	0,4	0,4	0,4	0,5	0,7	0,6	0,6	0,5	0,4
MERATE	0,2	0,6	0,4	0,5	0,5	0,7	0,6	0,5	0,5	0,4
Distr. Lecco	0,1	0,4	0,4	0,5	0,5	0,7	0,6	0,6	0,5	0,4
ATS Brianza	0,1	0,4	0,4	0,5	0,5	0,6	0,7	0,7	0,6	0,4

Presenza in carico Psichiatria - Distretto ed Età

(valori x 100)

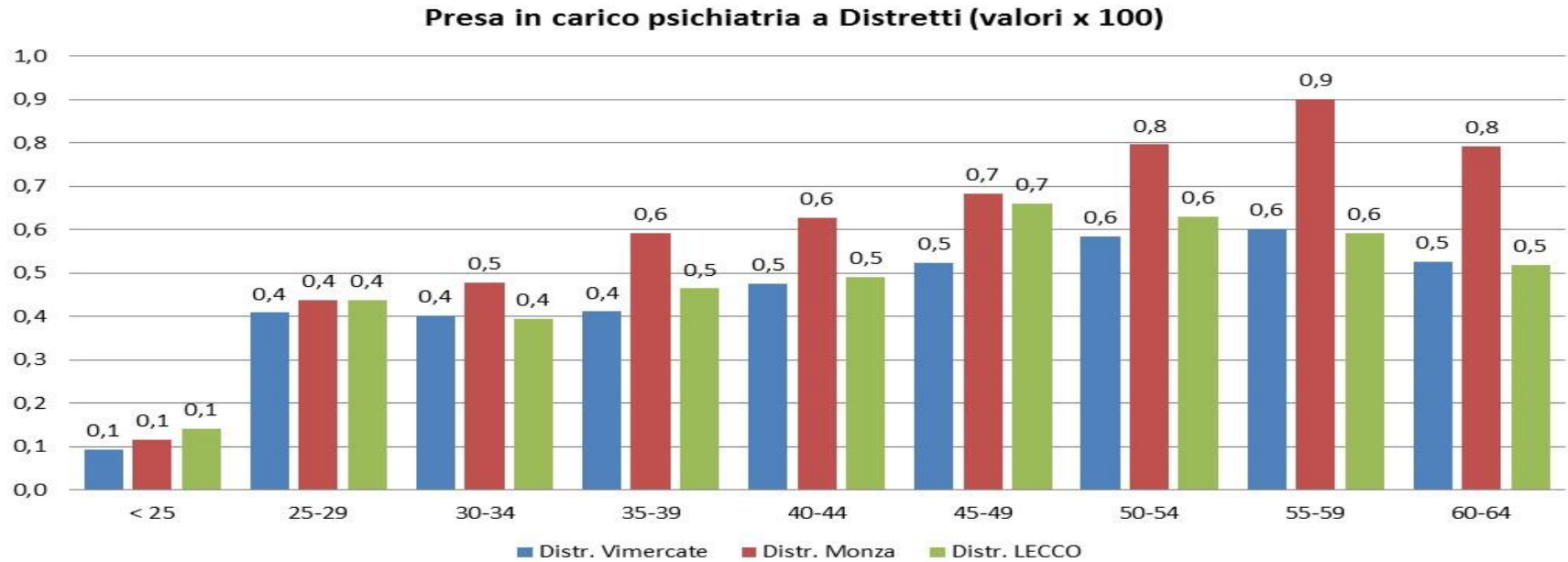

I dati di prevalenza della presenza in carico da parte dei Servizi di Psichiatria incluse nell'Anagrafe della Fragilità, mostrano una lieve progressione che trova il suo valore massimo nelle fasce di età comprese tra i 45 e i 59 anni con valori lievemente superiori per il Distretto di Monza.

Condizioni Cliniche in Psichiatria

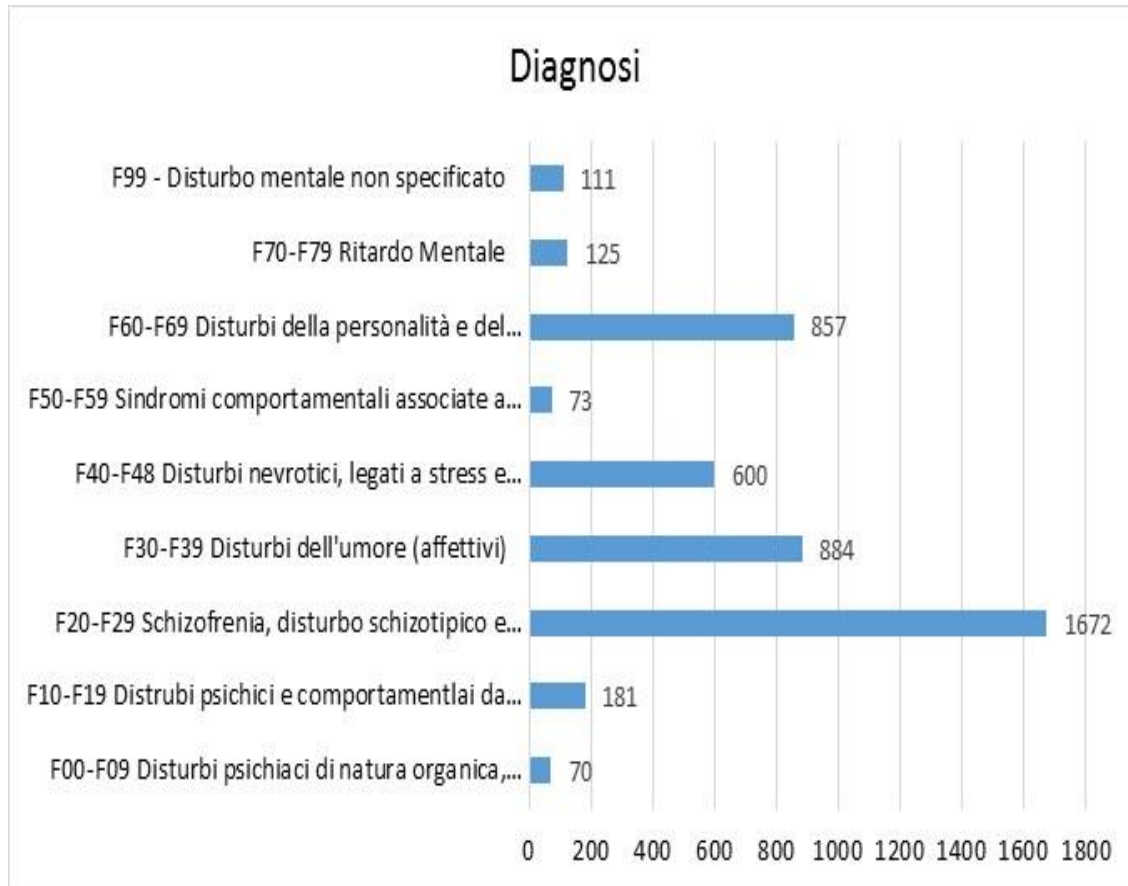

Le condizioni cliniche maggiormente rappresentate nel campione dell'Anagrafe della Fragilità sono rappresentate dalla *Schizofrenia*, *Sindrome Schizotipica* e *Sindromi deliranti* (1.672 casi) seguite dai *Disturbi Affettivi* (884 casi) e dai *Disturbi di personalità* (857 casi). Significativa è anche la presenza di *Sindromi fobiche legate a stress e somatoformi* (600 casi).

Rispetto al primo aggiornamento dell'Anagrafe della Fragilità si osserva un aumento di presenza di diagnosi relative ai Disturbi di personalità (857 casi attuali vs 613 dell'aggiornamento al 2016).

Accesso ai Servizi di Psichiatria

	< 25 a.	25-29	30-34	35-39	40-44	45-49	50-54	55-59	60-64	Totale
Centro Psico Sociale	146	116	137	198	264	335	332	273	235	2.036
Ambulatorio	19	23	31	46	75	84	106	90	62	536
Centro Diurno	55	49	41	62	101	104	115	97	66	690
Centri Residenziali (*)	39	35	35	47	60	81	78	66	37	478
SPDC	152	95	102	118	159	173	182	116	92	1.189

La presa in carico dei servizi psichiatrici è prioritariamente rappresentata dall'accesso ai Centri Psico Sociali, perno dell'organizzazione territoriale dell'assistenza psichiatrica in quanto struttura di primo accesso e luogo di coordinamento dei programmi di cura per la salute mentale (2.036 persone in carico con almeno 12 accessi anno). I Servizi Psichiatrici di Diagnosi e Cura (SPDC) rappresentano, invece, l'intervento in situazione di acuzie. Nel 2017 sono stati effettuati ricoveri a favore di 1.189 persone, che hanno successivamente permesso l'avvio di processi riabilitativi attraverso la rete dei servizi dedicati alla salute mentale.

Il dato relativo ai Centri residenziali raggruppa gli accessi ai seguenti servizi: Comunità residenziale ad Alta Assistenza; Comunità Residenziale a Media Assistenza; Comunità Protetta con assistenza sulle 24 ore; Comunità Protetta con assistenza > 8 ore; Comunità protetta con assistenza < 8 ore.

Psichiatria – accesso servizi della rete e certificazioni

(sono riportate solo le occorrenza >= a 20)

	10-14	15-19	20-24	25-29	30-34	35-39	40-44	45-49	50-54	55-59	60-64	Totale	%
Certificazione di invalidità Civile	0	16	39	48	69	127	208	242	246	229	165	1389	34,5%
Iscritti L68 Provincia di MB e LC	0	1	32	44	68	106	144	155	123	82	37	792	19,6%
Amministrazione Comunale	0	8	26	15	21	27	41	42	54	53	31	318	7,9%
Ex IDR	0	2	1	0	0	0	2	5	3	7	3	23	0,6%
Certificazione Alunno disabile	0	13	8	0	0	0	0	0	0	0	0	21	0,5%
CSE/SFA	0	0	5	2	2	1	6	0	3	1	1	21	0,5%
SIL	0	0	5	5	12	20	21	22	17	6	5	113	2,8%
Ricoveri Ospedalieri	1	52	91	79	89	109	151	158	182	125	99	1136	28,2%
Malattie Rare	0	1	2	6	4	5	8	2	2	2	2	34	0,8%
Protesica Maggiore	1	3	5	3	4	10	14	21	38	28	33	160	4,0%
Misura B2	0	2	3	0	2	3	1	2	2	6	6	27	0,7%

L'integrazione all'interno dell'Anagrafe della Fragilità delle informazioni relative agli Iscritti L 68/99 delle Province di Monza Brianza e di Lecco mette in luce come quasi il 20% della popolazione seguita dai servizi per la salute mentale si trova in attesa di un'occupazione tramite il collocamento obbligatorio. Il tema dell'inclusione lavorativa per le persone con disabilità psichica è particolarmente delicato, in quanto, la normativa prevede la possibilità d'assunzione solo attraverso percorsi mirati e «chiamata diretta» da parte dei datori di lavoro.

Provincia Area Lavoro

Come anticipato nella parte introduttiva, una delle novità di rilievo di quest'anno è data dall'introduzione nel data base dei dati relativi alle iscrizioni al collocamento disabili e fasce deboli delle Province di Monza Brianza e di Lecco.

Come è possibile notare nella tabella sottostante, nel territorio dell'ATS della Brianza le persone iscritte al collocamento disabili e fasce deboli sono 7.171, pari allo 0,9% della popolazione di età compresa tra i 15 e i 64 anni.

	15-19	20-24	25-29	30-34	35-39	40-44	45-49	50-54	55-59	60-64	Totale
CARATE	11	47	48	60	83	112	115	154	135	102	867
SEREGNO	17	44	38	55	81	95	138	155	156	118	897
VIMERCATE	10	48	54	58	60	86	116	144	134	121	831
Distr. Vimercate	38	139	140	173	224	293	369	453	425	341	2.595
DESIO	15	60	65	71	97	152	197	223	224	155	1.259
MONZA	12	51	58	65	79	117	168	203	180	138	1.071
Distr. Monza	27	111	123	136	176	269	365	426	404	293	2.330
BELLANO	6	17	15	22	24	45	70	67	61	50	377
LECCO	9	69	69	74	110	131	168	250	206	162	1.248
MERATE	8	48	24	41	43	63	89	112	102	84	614
Distr. Lecco	23	134	108	137	177	239	327	429	369	296	2.239
N/D	1	1	0	0	0	1	2	0	1	1	7
Totale	89	385	371	446	577	802	1.063	1.308	1.199	931	7.171

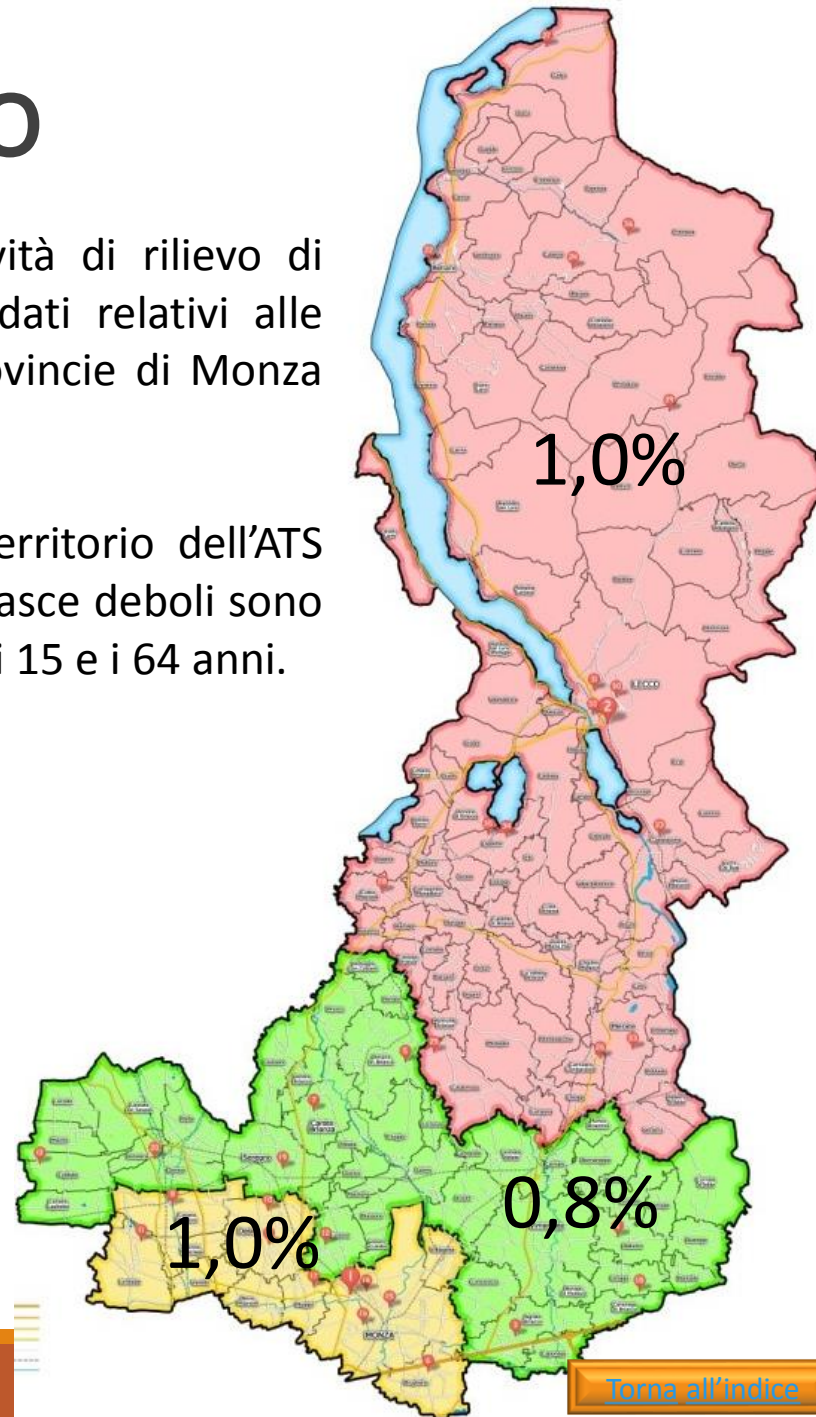

Provincia Area Lavoro

	15-19	20-24	25-29	30-34	35-39	40-44	45-49	50-54	55-59	60-64	Totale
CARATE	0,2	0,7	0,7	0,7	0,8	0,9	0,9	1,2	1,3	1,1	0,9
SEREGNO	0,2	0,6	0,5	0,6	0,7	0,7	1,0	1,1	1,4	1,1	0,8
VIMERCATE	0,1	0,6	0,6	0,6	0,5	0,6	0,7	1,0	1,1	1,1	0,7
Distretto Vimercate	0,2	0,6	0,6	0,6	0,7	0,7	0,9	1,1	1,2	1,1	0,8
DESIO	0,2	0,7	0,7	0,6	0,8	0,9	1,2	1,4	1,7	1,4	1,0
MONZA	0,1	0,7	0,7	0,8	0,8	0,9	1,1	1,4	1,5	1,4	1,0
Distretto Monza	0,2	0,7	0,7	0,7	0,8	0,9	1,2	1,4	1,6	1,4	1,0
BELLANO	0,2	0,7	0,6	0,9	0,7	1,1	1,6	1,5	1,6	1,5	1,1
LECCO	0,1	0,8	0,8	0,8	1,1	1,1	1,3	1,8	1,8	1,6	1,2
MERATE	0,1	0,9	0,4	0,6	0,6	0,7	0,9	1,2	1,3	1,1	0,8
Distretto Lecco	0,1	0,8	0,6	0,8	0,8	0,9	1,2	1,5	1,6	1,4	1,0
Totale	0,2	0,7	0,6	0,7	0,7	0,8	1,0	1,3	1,5	1,3	0,9

I dati di prevalenza mostrano, come ci si poteva aspettare, un andamento crescente con l'aumentare dell'età. Le differenze territoriali, benché di intensità contenuta, evidenziano in quasi tutte le fasce di età, una minore presenza dei residenti nel Distretto di Vimercate.

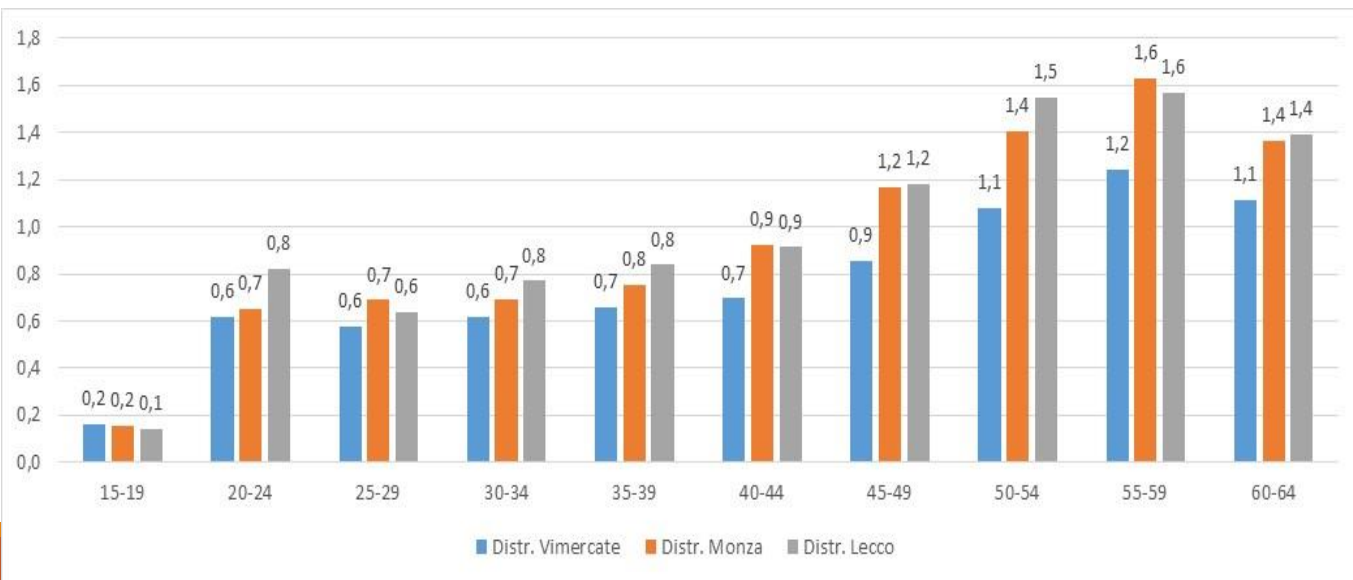

Provincia Area Lavoro - Servizi della rete attivi

	15-19	20-24	25-29	30-34	35-39	40-44	45-49	50-54	55-59	60-64	Totale	%
Cert. Inv. Civile (*)	78	231	220	235	294	427	585	694	658	507	3929	54,8%
Protesica Maggiore	23	71	51	46	63	109	127	165	139	128	922	12,9%
Psichiatria	1	32	44	68	106	144	155	123	82	37	792	11,0%
Amm.ni Comunali	18	100	81	92	70	73	110	83	86	45	758	10,6%
Ricoveri Ospedalieri	3	30	28	30	47	61	78	100	77	55	509	7,1%
Serv. Ins. Lavorativo	0	55	40	49	35	50	61	38	30	22	380	5,3%
Malattia Rara	13	36	27	24	27	34	30	33	24	14	262	3,7%
Ex IDR	6	13	7	12	13	14	17	20	15	11	128	1,8%
CSE/SFA	0	22	23	26	13	10	4	6	1	0	105	1,5%

L'incrocio con i dati relativi all'attivazione della rete e al rilascio di certificazioni permette di osservare come le Amministrazioni Comunali e la Psichiatria siano i principali servizi che concorrono alla presa in carico delle persone che risultano iscritte al collocamento disabili e fasce deboli. Il coinvolgimento delle Amministrazioni Comunali lascia immaginare la presenza di bisogni di carattere sociali o comunque legati al coinvolgimento della struttura in progettualità finalizzate al reinserimento lavorativo della persona (es. SIL). Invece il coinvolgimento dei servizi di Psichiatria riguardano la presenza di un disagio psichico che richiede un'attenzione di rilievo. Si ricorda, infatti, che i dati relativi ai servizi di salute mentale presenti all'interno dell'anagrafe della fragilità vengono estratti secondo criteri condivisi dai quali si può ragionevolmente supporre la presenza di un bisogno di cura di rilievo (sia per le strutture coinvolte sia per la frequenza con le quali le persone vengono a contatto con questi servizi).

(*) Il dato relativo all'Invalidità Civile è sottostimato in quanto alcune persone potrebbero avere una certificazione rilasciata in data anteriore a quella dei database utilizzati per l'aggiornamento dell'Anagrafe della Fragilità (dati delle Commissioni di invalidità civile)

Menomazioni certificate

	15-19	20-24	25-29	30-34	35-39	40-44	45-49	50-54	55-59	60-64	Totale	
1 - Menomazioni delle funzioni intellettive	42	138	114	107	111	128	158	122	95	40	1.055	17,9%
2 - Altre menomazioni delle funzioni psichiche	10	23	48	46	67	85	114	161	119	87	760	12,9%
3 - Menomazioni del linguaggio		3	1	1		1	3	2	9	5	25	0,4%
4 - Menomazioni dell'orecchio	6	12	5	8	7	16	17	25	35	22	153	2,6%
5 - Menomazioni dell'occhio	3	14	16	11	15	22	35	45	36	37	234	4,0%
6 - Menomazioni viscerali	3	30	20	27	44	83	147	210	254	270	1.088	18,5%
7 - Men. della funz. motoria e della strutt. somatica	14	47	46	58	91	139	224	263	291	288	1461	24,8%
8 - Menomazioni deturpanti e/o deformanti		2	3	3	2	8	8	12	14	10	62	1,1%
9 - Anomalie generalizzate e altre menomazioni	10	27	36	36	50	86	166	218	244	173	1.046	17,8%
Totale	88	296	289	297	387	568	872	1.058	1.097	932	5.884	

La presenza di difficoltà che afferiscono l'area della salute mentale sembra essere ulteriormente confermata dall'analisi dei dati relativi alle menomazioni riconosciute dalle Commissioni per l'Invalidità Civile. I dati relativi alle certificazioni, infatti, evidenziano come circa il 18% delle menomazioni certificate riguardino l'apparato psichico («*Menomazioni delle funzioni intellettive*» - 1.055 occorrenze). La percentuale si eleva al 31% se a queste ultime si sommano anche i codici relativi alle «*Altre menomazioni delle funzioni psichiche*» (760 occorrenze). E' importante rilevare come l'analisi di dettaglio di tali menomazioni riporta come possibili problematiche quelle legate al *Ritardo Mentale* (487 occorrenza), alla *Sindrome schizofrenica cronica* (367 occorrenze) e ai *Disturbi dell'Umore* (555 occorrenze).

Altrettanto presenti risultano anche le menomazioni relative alla funzione motoria e alla struttura somatica (1.461 occorrenze). In tale area l'analisi di dettaglio pone in evidenza come menomazioni con maggiore occorrenza: l'«*anchilosi al rachide lombare*» (347 occorrenze), l'«*Obesità*» (128 occorrenze), le «*paraparesi*» (250 occorrenze).

La rete dei CSE/SFA

Sul territorio dell'ATS sono presenti 30 Centri Socio Educativi - CSE (681 posti) e 12 Servizi di Formazione all'Autonomia - SFA (320 posti).

Nel **Distretto di Lecco** sono presenti 8 CSE (154 posti) e 2 SFA (70 posti). Per quanto riguarda i CSE, 5 sono dislocati nell'Ambito Territoriale di Merate (89 posti) e 3 nell'Ambito territoriale di Lecco (2 a Lecco e 1 a Nibionno, per 65 posti). I due SFA sono entrambi collocati a Lecco.

Nel **Distretto di Monza** sono presenti 9 CSE (217 posti) e 5 SFA (140 posti): l'Ambito Territoriale di Desio dispone di due CSE, collocati a Cesano M.no e a Desio (50 posti) e di 3 SFA (105 posti). Nell'Ambito di Monza sono presenti 7 CSE, collocati a Brugherio (61 posti), Monza (90 posti) e Villasanta (16 posti). Gli SFA sono 2 e dispongono di 35 posti, 10 a Brugherio e 25 a Monza.

Nel **Distretto di Vimercate** i CSE sono 13 (310 posti) e gli SFA 5 (110 posti): l'Ambito Territoriale di Carate vede la presenza di 7 CSE (170 posti) e 1 SFA (14 posti), l'Ambito territoriale di Vimercate dispone di 4 CSE (80 posti) e di 2 SFA (28 posti), nell'Ambito di Seregno sono presenti 2 CSE (60 posti) e 2 SFA (70 posti).

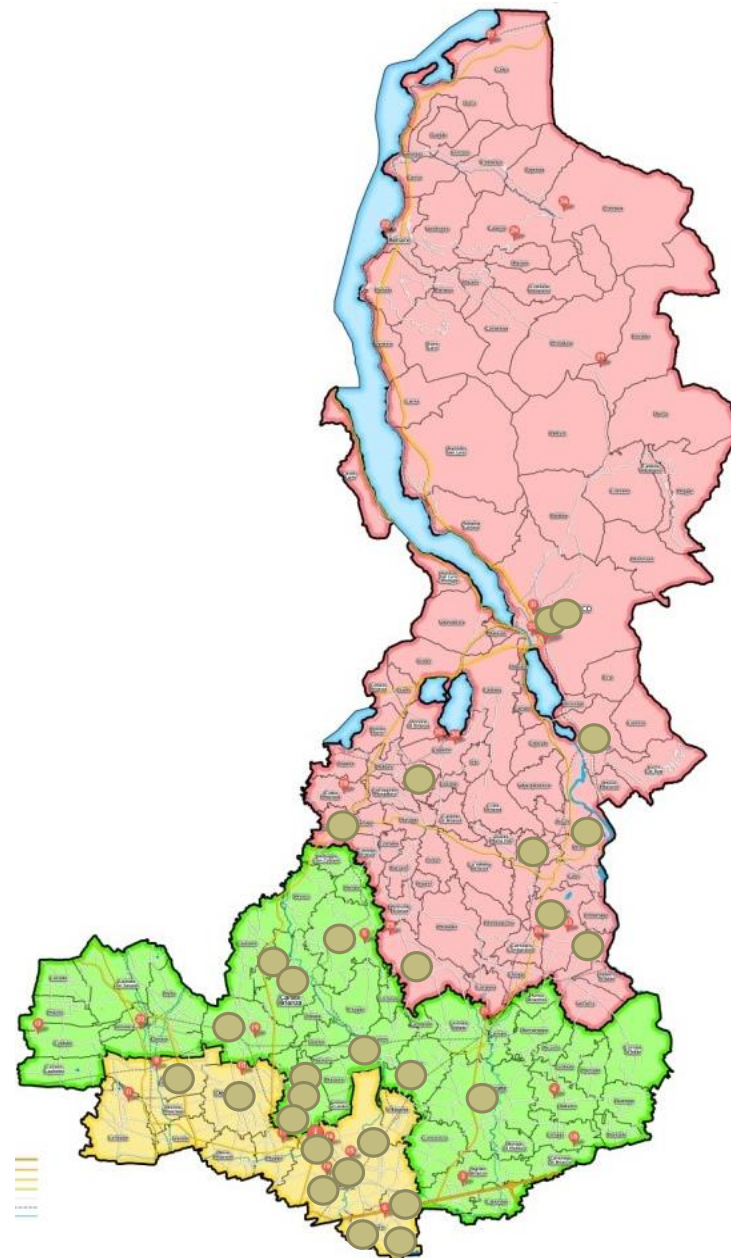

Persone in carico CSE/SFA

	< 25	25-29	30-34	35-39	40-44	45-49	50-54	55-59	60-64	N/D	Totale
CARATE	30	9	18	13	5	8	7	3	3	0	96
SEREGNO	13	10	9	9	9	7	11	2	1	0	71
VIMERCATE	15	10	8	11	5	3	2	2	0	0	56
Distretto Vimercate	58	29	35	33	19	18	20	7	4	0	223
DESIO	16	13	10	9	9	11	10	5	3	0	86
MONZA	30	23	16	19	21	20	19	14	4	0	166
Distretto Monza	46	36	26	28	30	31	29	19	7	0	252
BELLANO	3	5	7	2	1	0	0	0	0	1	19
LECCO	22	20	23	15	12	13	7	3	0	1	116
MERATE	19	11	14	9	8	6	2	4	0	3	76
Distretto Lecco	44	36	44	26	21	19	9	7	0	5	211
N/D	0	0	0	0	2	0	0	0	0	0	2
Totale	148	101	105	87	72	68	58	33	11	5	688

Le persone censite tramite l'*Anagrafe della Fragilità* in carico ai Centri Socio Educativi e ai Servizi di Formazione all'Autonomia (CSE/SFA) risultano 691.

Le menomazioni che caratterizzano maggiormente coloro che frequentano tali strutture riguardano l'apparto psichico: *Menomazioni generalizzate e altre menomazioni* (249 occorrenze) e *Altre Menomazioni delle funzioni psichiche* (26 occorrenze).

Tipologia delle menomazioni Utenti SFA/CSE

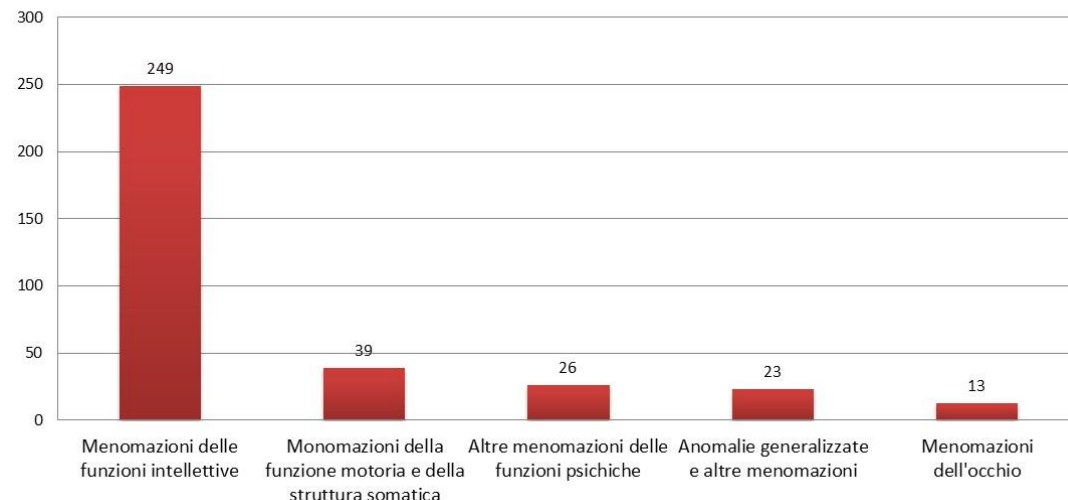

Servizi della Rete Attivi

(sono indicate solo le attivazioni con valori >= a 15)

Servizi e certificazioni della rete	< 25	25-29	30-34	35-39	40-44	45-49	50-54	55-59	60-64	N/D	Totale	%
Certificato di Invalidità	86	60	53	49	43	40	37	17	7	0	392	57,0%
Iscritti L68 Provincia MB e LC	22	23	26	13	10	4	6	1	0	0	105	15,3%
Amministrazione Comunale	106	91	99	80	65	63	51	26	8	4	593	86,2%
Psichiatria	5	2	2	1	6		3	1	1	0	21	3,1%
Ex IDR	9	8	8	6	5	6	5	2	1	0	50	7,3%
Certificazione Alunno disabile	27	0	0	0	0	0	0	0	0	0	27	3,9%
Comunità Socio Sanitaria	0	1	2	2	1	1	5	1	2	0	15	2,2%
Comunità Alloggio Handicap	0	0	2	1	1	0	9	2	3	0	18	2,6%
Malattie Rare	10	5	4	3		1	1	0	0	0	24	3,5%
Protesica Maggiore	20	27	23	14	13	9	15	6	3	0	130	18,9%
Misura B2	20	8	11	8	7	5	3	1	0	0	63	9,2%

L'analisi dei servizi attivi, a favore delle **688** persone in carico ai CSE/SFA mostra un'elevata attivazione delle Amministrazioni Comunali, con una presa in carico pari all'86% del totale mentre il 57% dei segnalati ha una Certificazione di Invalidità Civile.

Servizi Socio Sanitari

Comunità Socio Sanitarie (CSS)

Sul territorio dell'ATS della Brianza sono presenti 14 strutture con un numero complessivo di 139 posti accreditati e a contratto. Il Distretto di Lecco dispone di 10 Strutture (99 posti) collocate per lo più agli estremi del territorio.

SACRO CUORE (Cassago Brianza)

CSS LA VALLE (Introbio)

MAURO (Colico)

MADONNA DIVINA PROVVIDENZA (Cassago Brianza)

VILLA VOLUSIA (Colico)

LA MIA CASA (Casatenovo)

IST. S. ANTONIO OPERA DON GUANELLA (Cassago Brianza)

PROGETTO SOLE (Colico)

IL GRANAIO (Paderno D'Adda)

CASA L'ORIZZONTE (Lecco)

Nel Distretto di Monza è presente una sola struttura, collocata a Desio con una disponibilità di 10 posti accreditati.

CSS Soleluna (Desio)

Infine, il Distretto di Vimercate ospita tre strutture, per una disponibilità complessiva di 30 posti accreditati.

Albatros (Barlassina)

I girasoli (Triuggio)

Casa di Accoglienza Betania (Renate)

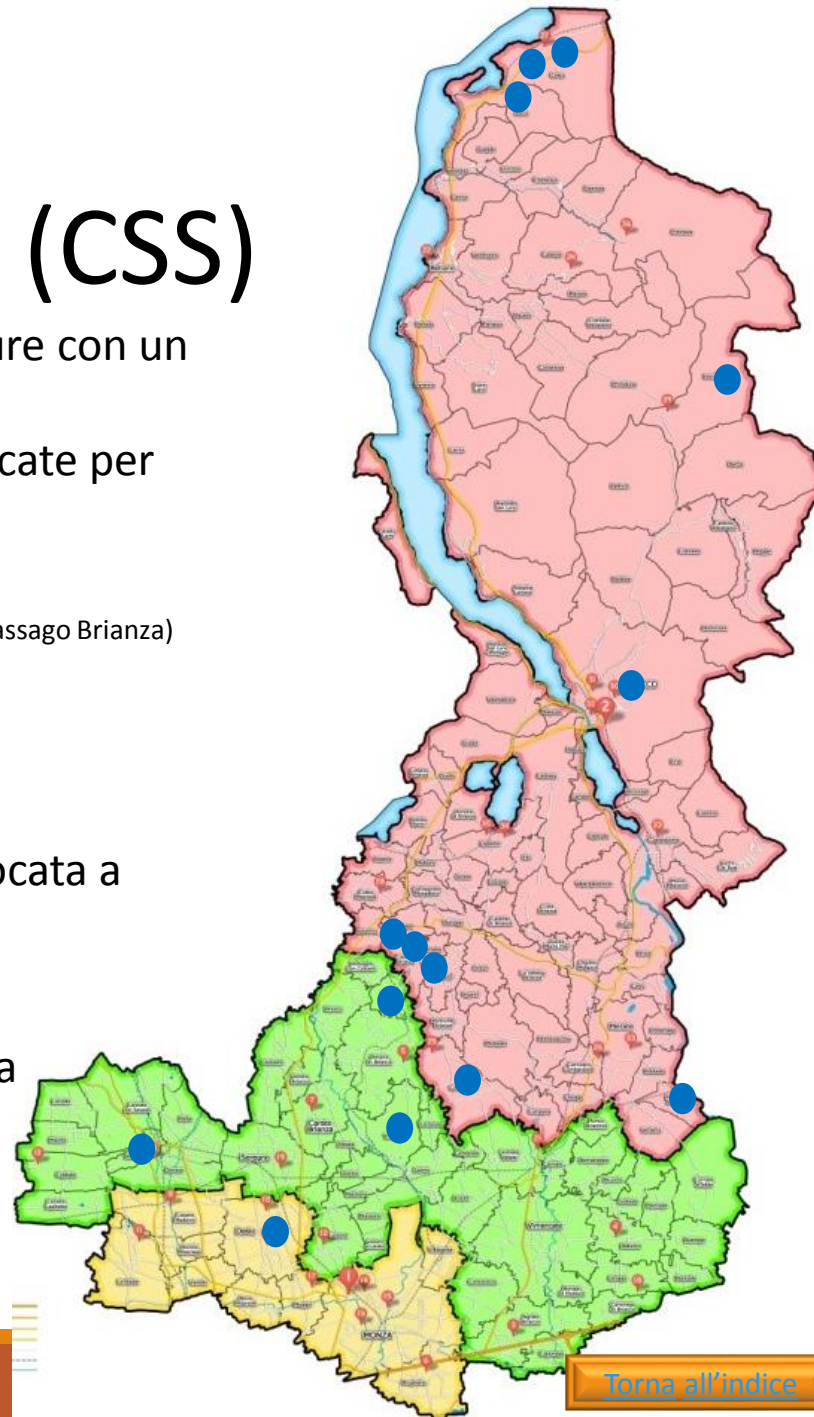

Comunità Alloggio Socio Sanitarie (CSS)

	< 25	25-29	30-34	35-39	40-44	45-49	50-54	55-59	60-64	Totale
CARATE	1				1	1	1	2	3	9
SEREGNO	0			1		2	2	2	1	8
VIMERCATE	0				1	1		1	1	5
Distr. Vimercate	1	0	0	1	2	4	3	5	5	22
DESIO	1	1		1	2	3	5	2		15
MONZA	0					2	1	3	1	8
Distr. Monza	1	1	0	1	2	5	6	5	1	23
BELLANO	1	1	1	2	2	3	6	4	2	30
LECCO	2	3	4	1	8	4	5	3	1	32
MERATE	4	6	4	5	5	3	2	6	3	41
Distr. Lecco	7	10	9	8	15	10	13	13	6	103
Totale	9	11	9	10	19	19	22	23	12	148

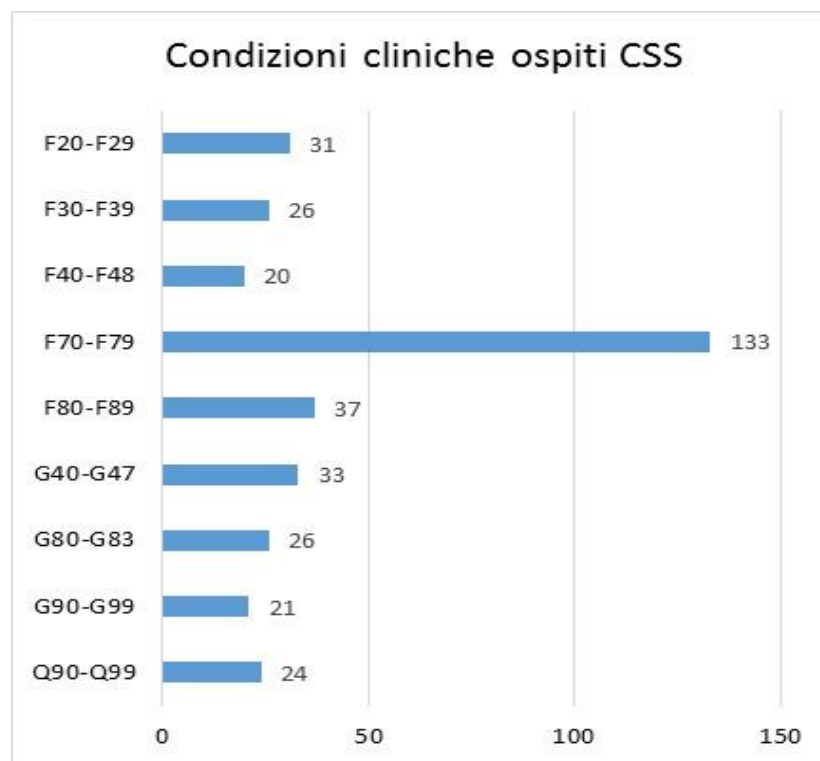

Ospiti CSS - età e genere

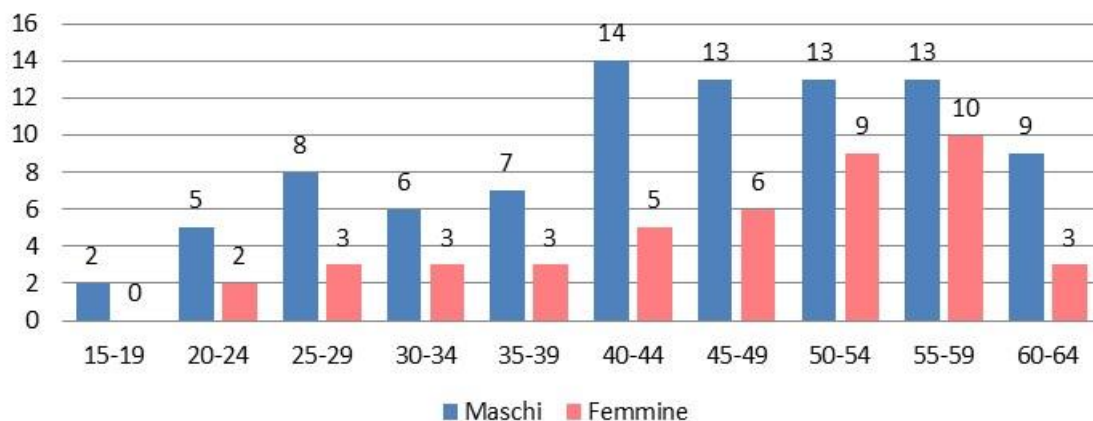

All'interno delle 14 strutture presenti sul territorio dell'ATS della Brianza sono accolte complessivamente 148 persone prevalentemente di genere maschile. Le condizioni cliniche maggiormente rappresentate sono quelle relative al *Ritardo mentale*.

Servizi Socio Sanitari

Centro Diurno Disabili (CDD)

Sul territorio dell'ATS della Brianza sono presenti 32 [Centri Diurni Disabili](#) con una disponibilità complessiva di 797 posti (autorizzati e a contratto). In particolare 9 strutture sono collocate nel Distretto di Lecco, 14 nel Distretto di Vimercate e 9 nel Distretto di Monza.

Distretto di Vimercate

CDD FUORI ONDA	BESANA IN BRIANZA
CDD IL FARO	COGLIATE
CDD S. EUGENIO	CONCOREZZO
CDD CASCINA FUGAZZA	CORNATE D'ADDA
CDD LISSONE	LISSONE
CDD SOTTOSOPRA	MACHERIO
CDD SEREGNO	SEREGNO
CDD IL RITORNO	SEREGNO
CDD SEVESO	SEVESO
CDD NUCLEO 1 - USMATE	USMATE VELATE
CDD NUCLEO 2 - USMATE	USMATE VELATE
TERRA DI MEZZO	USMATE VELATE
CDD L'ORTO MAGICO	VERANO BRIANZA
CDD VIMERCATE	VIMERCATE

Distretto di Lecco

CDD ASS.NE GEN. E AMICI DEGLI HANDICAPATI ONLUS	BARZANÒ
CDD BELLANO	BELLANO
RUGIADA	CALOLZIOCORTE
CDD IST. S. ANTONIO - OPERA D. GUANELLA	CASSAGO BRIANZA
CASA DI STEFANO	LECCO
CENTRO DIURNO DISABILI	MERATE
CDD LA ROSA	NIBIONNO
CDD PRIMALUNA	PRIMALUNA
ARCOBALENO COO. SOC. ONLUS	VALMADRERA

Distretto di Monza

CDD BRUGHERIO	BRUGHERIO
CDD CESANO MADERNO	CESANO MADERNO
CDD DESIO	DESIO
CDD LIMBIATE	LIMBIATE
CDD MONZA V.GALLARANA	MONZA
CDD MONZA VIA SILVA	MONZA
CDD ARCONAUTA	MONZA
CDD MUGGIO'	MUGGIO
CDD NOVA MILANESE	NOVA MILANESE

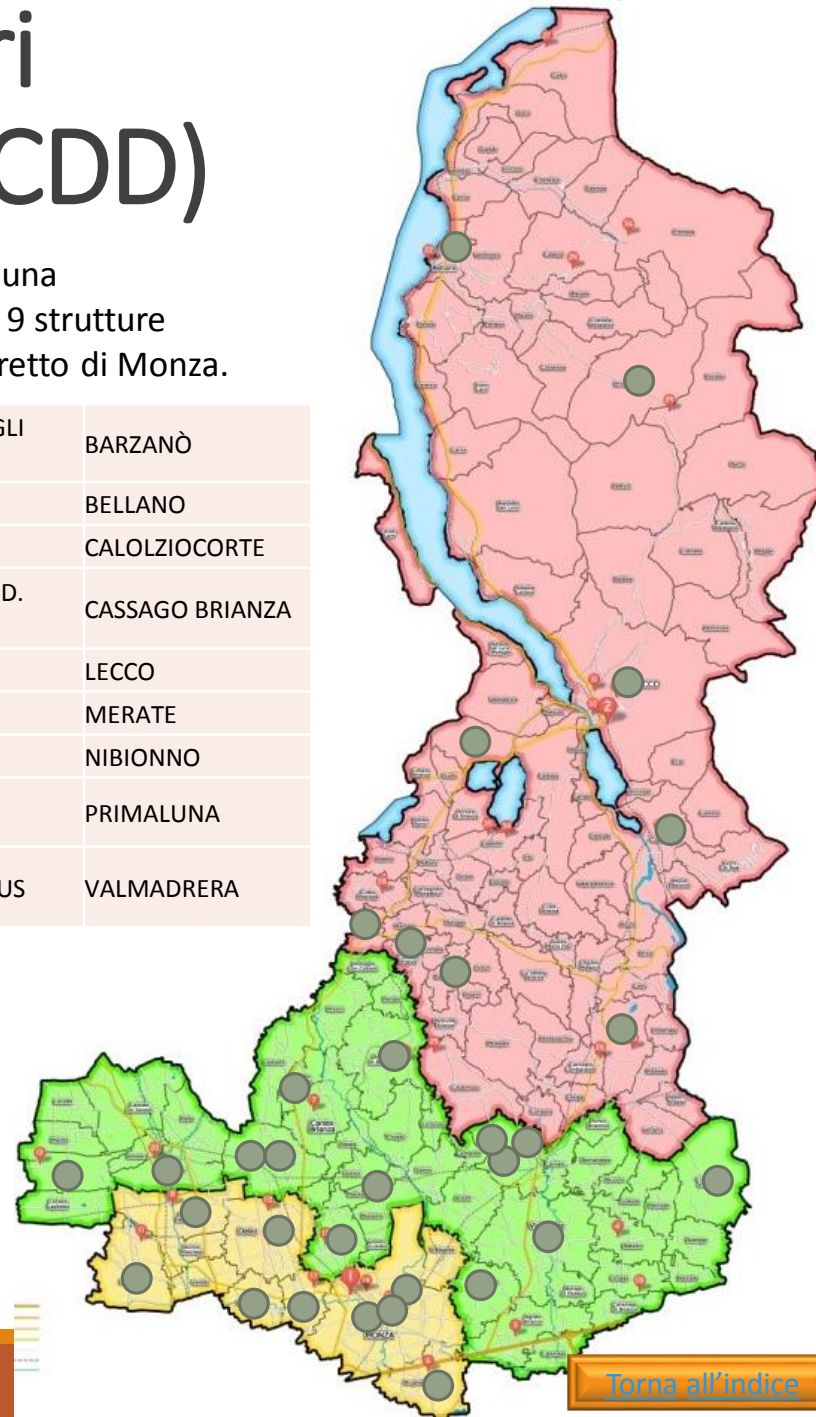

Servizi Socio Sanitari - Centro Diurno Disabili (CDD)

	< 25	25-29	30-34	35-39	40-44	45-49	50-54	55-59	60-64	Totale
Carate	18	7	8	5	12	14	10	8	4	86
Seregno	14	12	6	11	13	12	8	8	1	85
Vimercate	29	16	9	13	17	9	10	5	3	111
Distr. Vimercate	61	35	23	29	42	35	28	21	8	282
Desio	25	17	14	19	13	22	16	6	1	133
Monza	23	18	15	16	10	13	4	6	2	107
Distr. Monza	48	35	29	35	23	35	20	12	3	240
Bellano	2	5	4	5	5	7	8	2	1	39
Lecco	18	13	12	5	14	18	8	12	3	103
Merate	15	10	12	9	7	5	6	3	0	67
Distr. Lecco	35	28	28	19	26	30	22	17	4	209
Totale	144	98	80	83	91	100	70	50	15	731

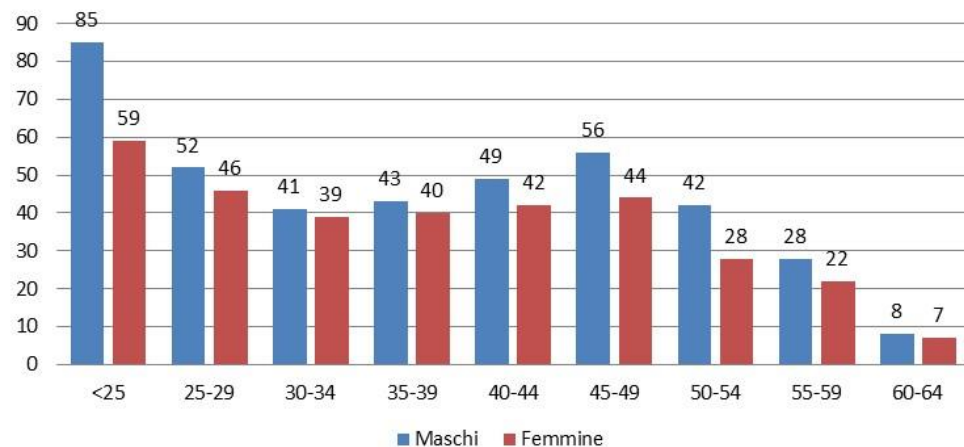

I CDD del territorio dell'ATS della Brianza ospitano complessivamente 731 persone con una presenza maggiore del genere maschile. Di queste, 15 sono minori di 18 anni (2% della popolazione del CDD).

Per quanto riguarda, invece, la fascia di età più anziana (età 50-64), si osserva un ulteriore leggero incremento rispetto all'aggiornamento precedente. rispetto all'anno attualmente oggetto di studio (18,5 vs 16,8).

Si segnala la presenza di 7 persone, con un'età superiore ai 65 anni attualmente inserite all'interno di questa tipologia di struttura.

Servizi Socio Sanitari

Condizioni Cliniche ospiti CDD

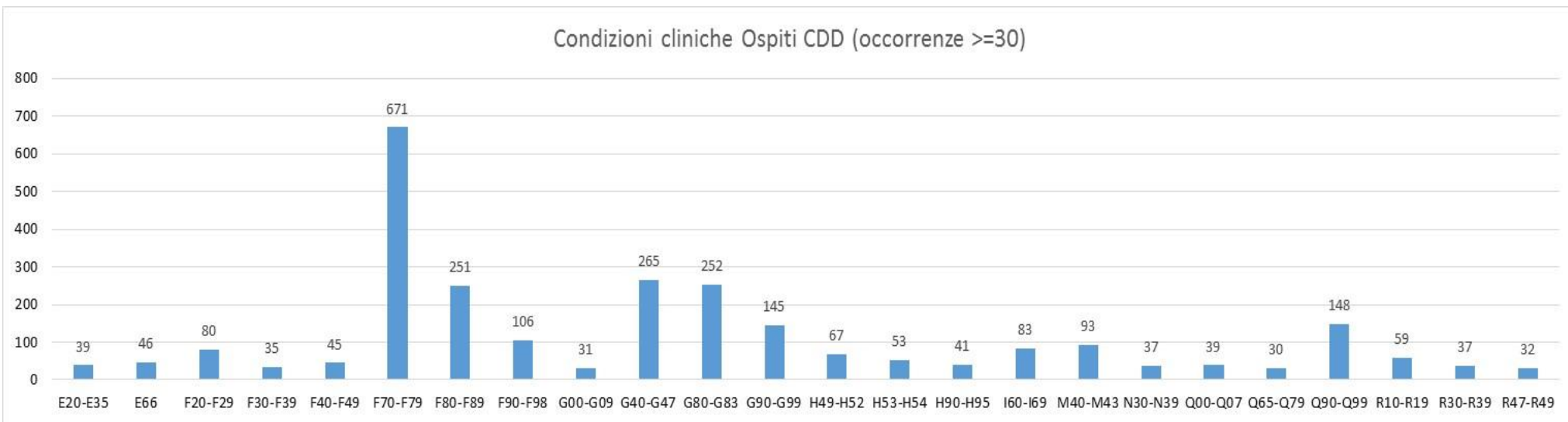

Le condizioni cliniche maggiormente rappresentate dagli ospiti del CDD sono quelle relative al *Ritardo Mentale* (F70-F79) con 671 occorrenze seguite dai *Disturbi episodici e parossistici* (G40-G47) con 265 occorrenze e dai *Disturbi dello sviluppo psicologico* (F80-F89) con 251 occorrenze.

Servizi Socio Sanitari Residenze Sanitarie Assistenziali per Disabili (RSD)

Sul territorio dell'ATS della Brianza sono presenti 9 Residenze Sanitarie per Disabili che possono accogliere complessivamente 413 ospiti (posti autorizzati e a contratto)

RSD LUIGI E DARIO VILLA

Muggiò

**CENTRO SOCIO SANITARIO RESIDENZIALE SPERIMENTALE PER
SORDOCIECHI E PLURIMINORATI PSICOSENSORIALI ADULTI**

Lesmo

RSD SAN PIETRO

Monza

RSD BEATO PAPA GIOVANNI XXIII

Limbate

RSD PICCOLO COTTOLENGO DI DON ORIONE

Seregno

LA CASA DI FRANCO

Colico

CASA DEI RAGAZZI IST. ASS. MINORI ED ANZIANI-ONLUS

Olgiate Molgora

ISTITUTO SACRA FAMIGLIA

Perledo

GIOVANNI E GIUSTINA MONTI

Mandello del Lario



[Torna all'indice](#)

Servizi Socio Sanitari

Residenze Sanitarie Assistenziali per Disabili

	< 30 a.	30-34	35-39	40-44	45-49	50-54	55-59	60-64	65-69	70-74	75-79	80-84	85-89	Totale
CARATE	0	0	5	1	3	4	3	2	2	0	1	0	0	21
SEREGNO	1	2	3	4	7	8	8	18	11	5	0	0	0	67
VIMERCATE	3	2	0	8	6	2	3	3	2	3	1	1	1	35
Distr. Vimercate	4	4	8	13	16	14	14	23	15	8	2	1	1	123
DESIO	6	1	6	11	9	10	8	7	14	5	4	2	0	83
MONZA	4	2	2	1	9	2	6	6	5	1	4	1	0	43
Distr. Monza	10	3	8	12	18	12	14	13	19	6	8	3	0	126
BELLANO	2	4	0	9	10	7	16	11	13	3	3	1	0	79
LECCO	1	0	0	1	2	4	4	3	0	1	0	0	0	16
MERATE	3	1	1	2	9	2	8	4	4	2	0	0	0	36
Dsitr. Lecco	6	5	1	12	21	13	28	18	17	6	3	1	0	131
N/D	0	0	0	0	0	0	0	0	0	1	0	0	0	1
Totale	20	12	17	37	55	39	56	54	51	21	13	5	1	381

Le 9 RSD dell'ATS della Brianza hanno accolto complessivamente 381 persone residenti nel territorio, con una prevalenza del genere maschile in quasi tutte le fasce di età. Come osservato anche nel precedente report, il 24% della popolazione inserita in tale struttura ha una età superiore ai 64 anni.

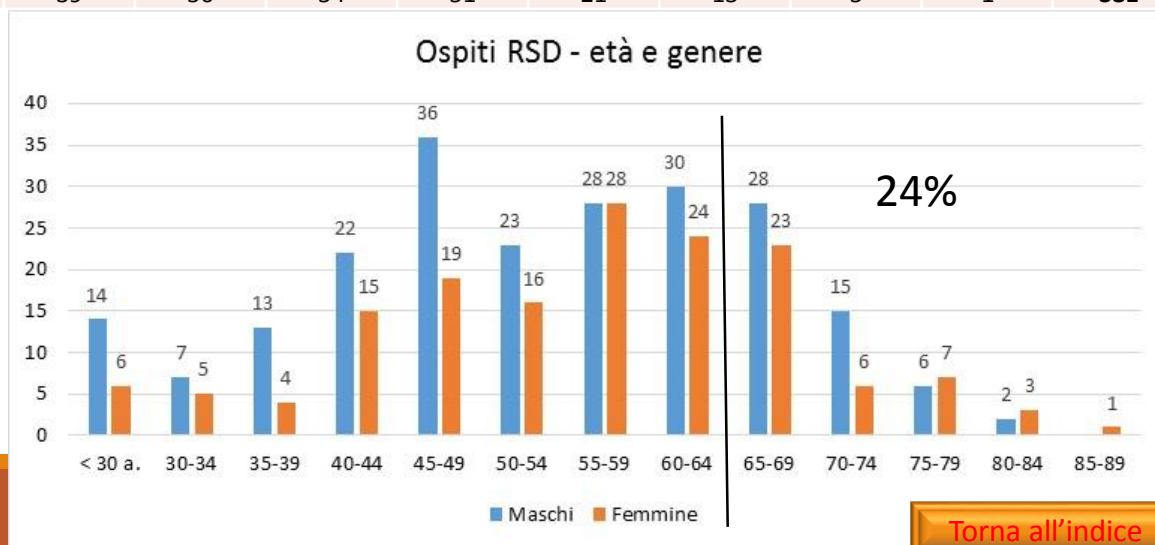

Servizi Socio Sanitari

Condizioni Cliniche Ospiti RSD

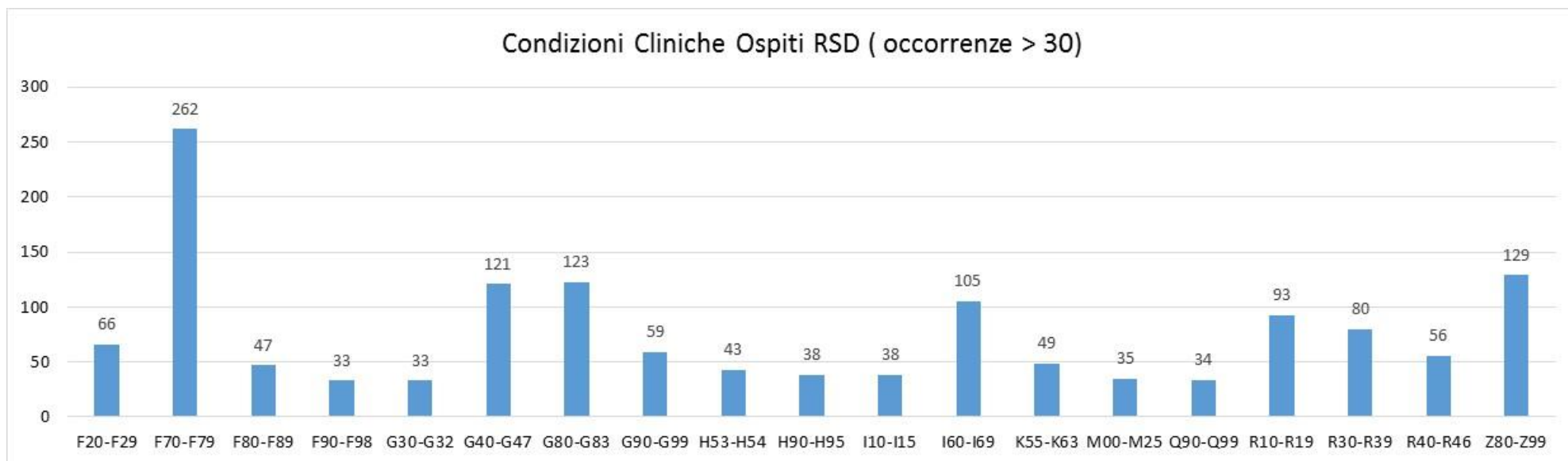

Le condizioni cliniche maggiormente rappresentate dagli ospiti delle RSD sono quelle relative al *Ritardo Mentale* (F70-F79) con 262 occorrenze, seguite da *Persone con potenziali problemi di salute in relazione all'anamnesi personale e familiare ed a talune condizioni* (Z80-Z99) con 129 occorrenze, dai *Disturbi episodici e parossistici* (G40-G47) con 121 occorrenze e da *Paralisi cerebrale ed altre sindromi paralitiche* (G80-G83) con 123 occorrenze.

Servizi Socio Sanitari

Residenze Sanitarie Assistenziali (RSA) – ospiti < 65

	< 45	45-49	50-54	55-59	60-64	Totale
CARATE	0	0	1	2	5	8
SEREGNO	1	1	2	3	5	12
VIMERCATE	0	0	1	1	1	3
Distr. Vimercate	1	1	4	6	11	23
DESIO	0	0	2	0	2	4
MONZA	0	2	0	2	10	14
Distr. Monza	0	2	2	2	12	18
BELLANO	0	1	1	1	3	6
LECCO	1	3	4	6	13	27
MERATE	2	0	1	4	7	14
Distr. Lecco	3	4	6	11	23	47
Totale	4	7	12	19	46	88

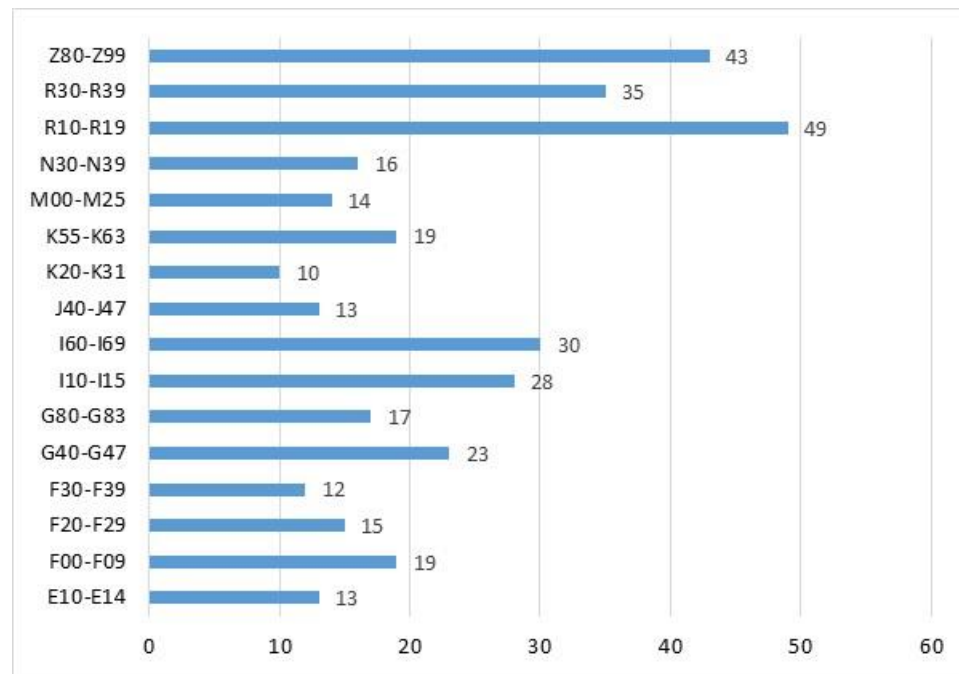

Un parte della popolazione inserita all'interno delle RSA (88 persone) ha un età inferiore ai 65 anni. Tale gruppo, benché riguardi l'1,8% della popolazione complessiva accolta da queste strutture (4.878 persone) si è ulteriormente ridotto rispetto la rilevazione precedente (88 vs 113 persone).

Focus Autismo

In continuità con quanto svolto negli anni passati, all'interno del data base dell'Anagrafe della Fragilità del territorio dell'ATS Brianza è stata costituita una sezione contenente le informazioni relative ai Disturbi dello Spettro Autistico capace di restituire un dato adeguato relativo alla presenza dei casi sul territorio.

L'integrazione all'interno del data base di fonti informative relative alle prese in carico (es. trattamenti presso gli ex IDR e le NPI), alle Certificazioni (es. Invalidità e Certificato di Alunno Disabile) ai ricoveri ospedalieri (SDO), agli accessi alle Misure Regionali (Case Management) e al ricorso ai Servizi per la Disabilità (Centri Diurni Disabili, Residenze Sanitarie Disabili ecc.) alimenta l'attendibilità del dato.

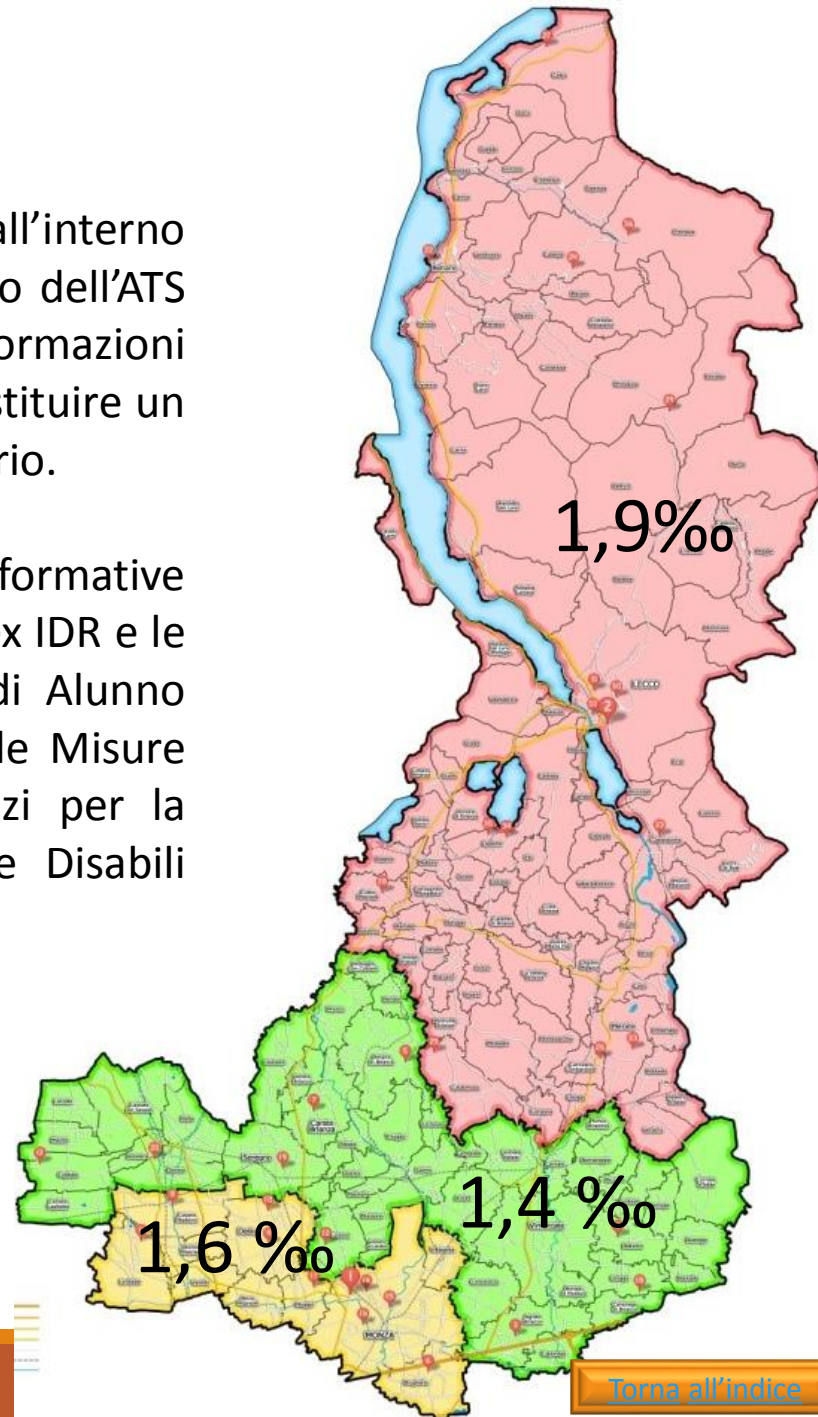

Valori assoluti persone con Disturbo dello spettro autistico

Genere	00-04	05-09	10-14	15-19	20-24	25-29	30-34	35-39	40-44	45-49	50-54	55-59	60-64	N/D	Totale
M	167	407	328	149	36	22	17	11	13	13	10	11	8	3	1.195
F	38	101	64	48	9	13	7	9	8	10	6	3	1	1	318
Totale	205	508	392	197	45	35	24	20	21	23	16	14	9	4	1.513

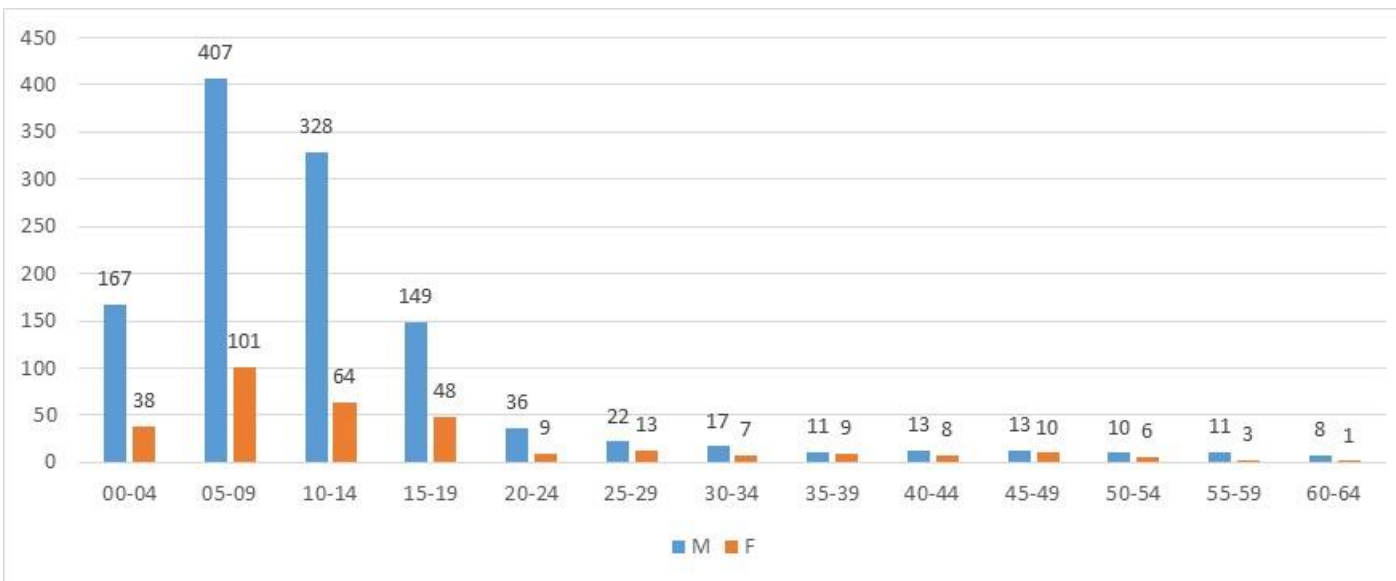

I valori assoluti di presenza del Disturbo dello spettro autistico mostrano una netta prevalenza del genere maschile (3,7/1). Tale dato costituisce una costante che ricorre negli studi di epidemiologia del disturbo ed è in linea con quanto affermato nelle Linee Guida per il Trattamento dello Spettro Autistico elaborate dall'Istituto Superiore della Sanità.

Disturbi dello spettro autistico (prevalenza – valori x 1000)

	00-04	05-09	10-14	15-19	20-24	25-29	30-34	35-39	40-44	45-49	50-54	55-59	60-64	N/D	Totale
Distr. Vimercate	56	214	154	72	16	7	7	5	5	4	2	2	2	0	546
Distr. Monza	55	127	108	76	12	13	10	9	9	11	9	10	7	2	458
Distr. Lecco	92	164	129	48	17	14	7	6	7	8	5	2	0	0	499
N/D	2	3	1	1	0	1	0	0	0	0	0	0	0	2	10
Totale	205	508	392	197	45	35	24	20	21	23	16	14	9	4	1.513

	00-04	05-09	10-14	15-19	20-24	25-29	30-34	35-39	40-44	45-49	50-54	55-59	60-64	Totale
Distr. Vimercate	2,5	8,4	6,3	3,1	0,7	0,3	0,2	0,1	0,1	0,1	0,0	0,1	0,1	1,4
Distr. Monza	3,6	7,2	6,1	4,4	0,7	0,7	0,5	0,4	0,3	0,4	0,3	0,4	0,3	1,6
Distr. LECCO	6,5	9,9	7,9	2,9	1,0	0,8	0,4	0,3	0,3	0,3	0,2	0,1	0,0	1,9
TOT	3,9	8,5	6,7	3,5	0,8	0,6	0,4	0,3	0,2	0,2	0,2	0,2	0,1	1,6

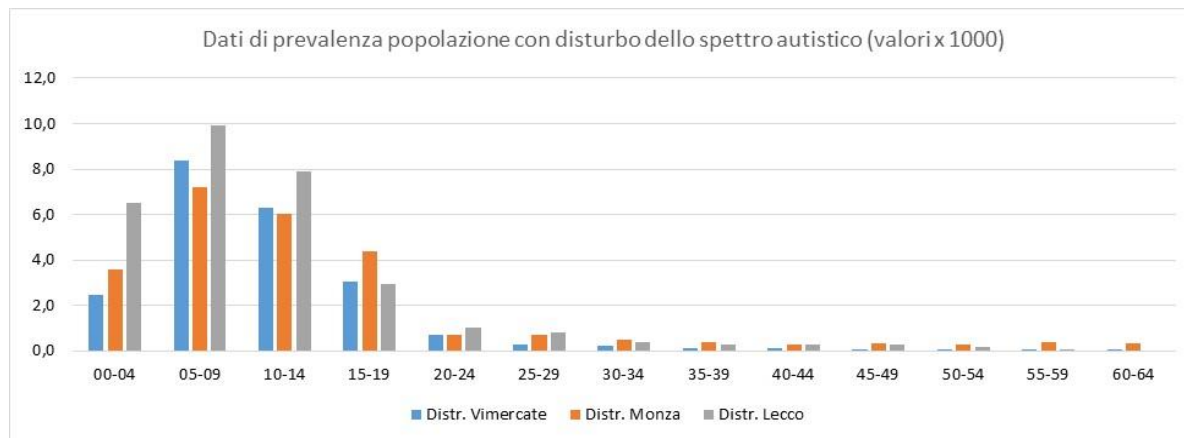

Come è possibile osservare dal grafico i picchi di maggior prevalenza si osservano nelle classi di età corrispondenti alla Scuola Primaria e alla Scuola Secondaria di Primo Grado (05-09 e 10-14 aa.).

Andamento dati di prevalenza Sindrome Autistica in provincia di Monza e Brianza anni 2006-2017 (valori x 1000)

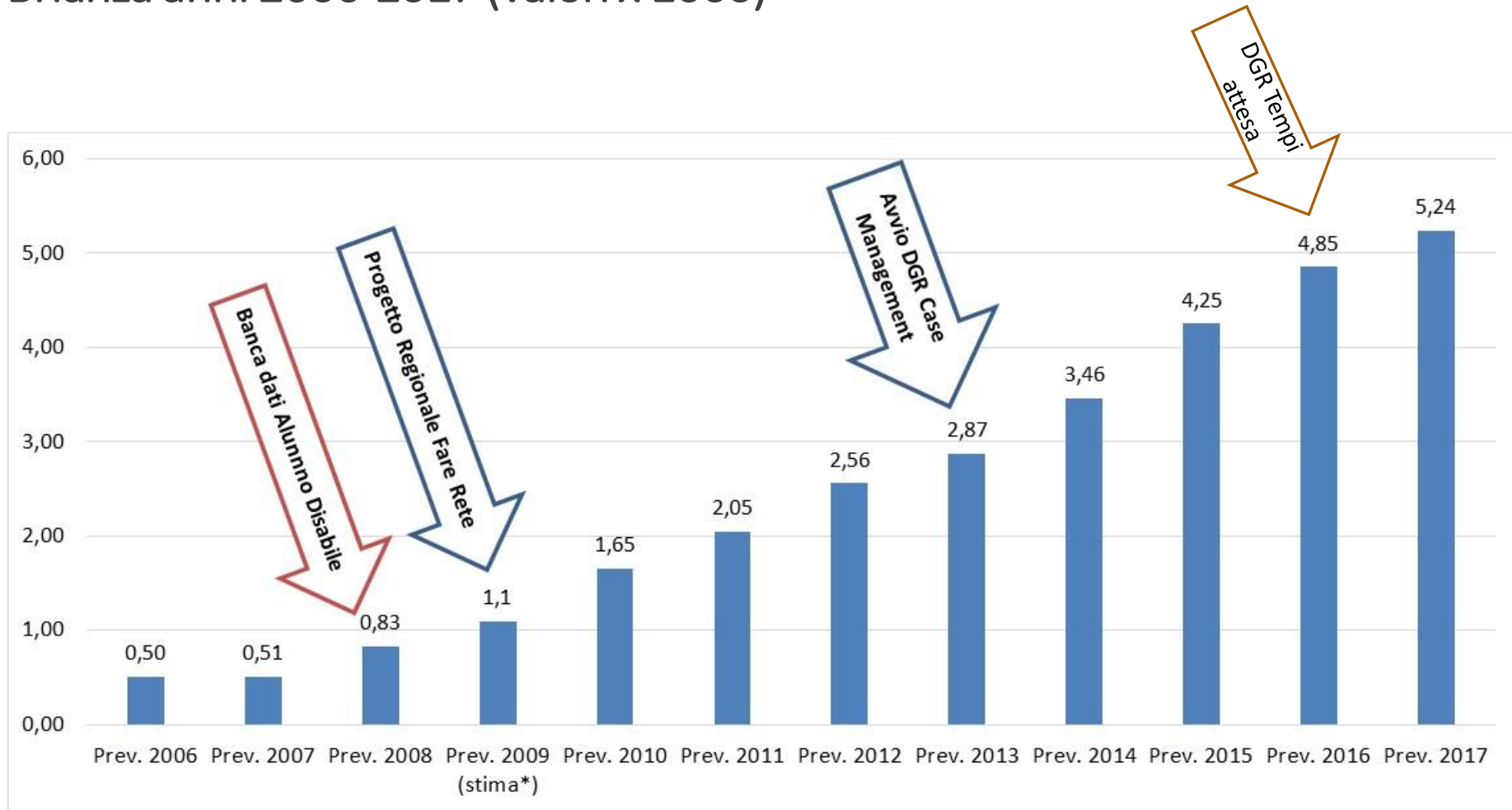

Seconda Sezione

Popolazione over 65

Popolazione Over 65

	65-69	70-74	75-79	80-84	85-89	90-94	95 e +	Totale
CARATE	672	680	1.044	1.092	1.062	634	214	5.398
SEREGNO	826	925	1.229	1.360	1.263	677	267	6.547
VIMERCATE	821	890	1.209	1.275	1.222	709	226	6.352
Distr. Vimercate	2.319	2.495	3.482	3.727	3.547	2.020	707	18.297
DESIO	963	902	1.312	1.487	1.303	692	205	6.864
MONZA	859	927	1.367	1.543	1.472	951	284	7.403
Distr. Monza	1.822	1.829	2.679	3.030	2.775	1.643	489	14.267
BELLANO	348	374	496	597	446	288	81	2.630
LECCO	775	819	1.276	1.493	1.379	795	267	6.804
MERATE	511	538	810	908	744	478	145	4.134
Distr. Lecco	1.634	1.731	2.582	2.998	2.569	1.561	493	13.568
N/D	26	15	33	35	31	11	8	159
Totale	5.801	6.070	8.776	9.790	8.922	5.235	1.697	46.291

	65-69	70-74	75-79	80-84	85-89	90-94	95 e +	Totale
CARATE	7,6	9,5	14,4	22,1	35,6	52,5	74,8	16,5
SEREGNO	8,5	11,7	15,9	24,4	36,7	56,0	86,4	18,2
VIMERCATE	7,4	10,1	14,5	22,7	37,2	54,2	71,5	16,3
Distr. Vimercate	7,8	10,4	14,9	23,1	36,6	54,2	77,6	17,0
DESIO	8,9	10,1	14,7	23,9	36,5	51,3	73,5	17,1
MONZA	8,5	10,0	14,7	23,4	36,2	57,1	72,3	17,9
Distr. Monza	8,7	10,0	14,7	23,6	36,3	54,5	72,8	17,5
BELLANO	10,0	13,0	18,2	31,3	38,3	55,3	69,8	20,6
LECCO	7,7	9,8	15,6	25,6	35,6	49,0	67,9	17,8
MERATE	6,6	9,1	14,4	24,1	32,3	48,2	69,0	15,6
Distr. Lecco	7,7	10,1	15,6	26,1	35,0	49,8	68,6	17,5
Totale	8,1	10,2	15,1	24,2	36,1	53,0	73,7	17,4

Prevalenza popolazione Anagrafis Over 65

Età e Distretto

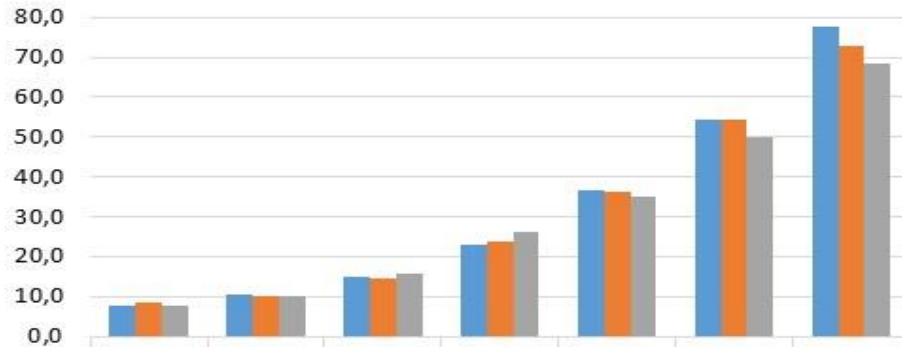

I dati di prevalenza della popolazione dell'*Anagrafe della Fragilità* mostrano un incremento costante con il progredire dell'età. I valori distinti per Distretto mostrano una predominanza del Distretto di Lecco che diventa ancora più marcata in corrispondenza delle fasce di età più elevata.

Genere ed età

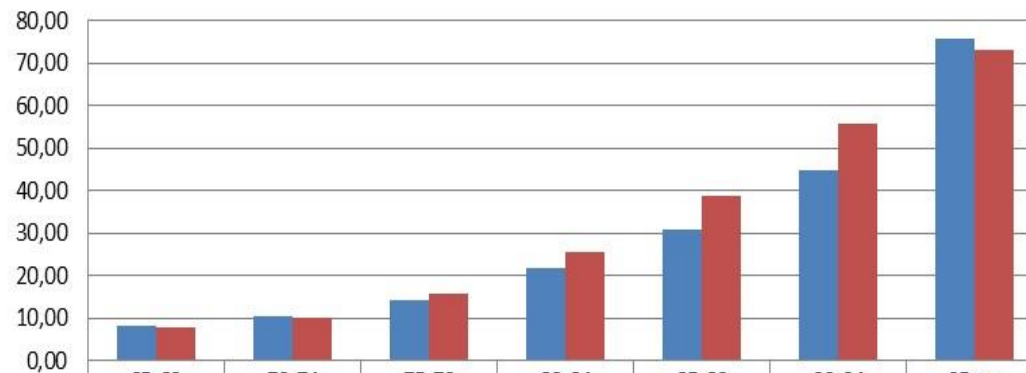

La distribuzione per sesso ed età mostra una presenza più elevata del genere femminile nelle diverse classi di età, ad eccezione dell'età superiore ai 95 anni, dove si evidenzia un'inversione di tendenza.

Certificazioni di Invalidità Civile Over 65

Persone con Certificazione di Invalidità Civile (valori x 100)

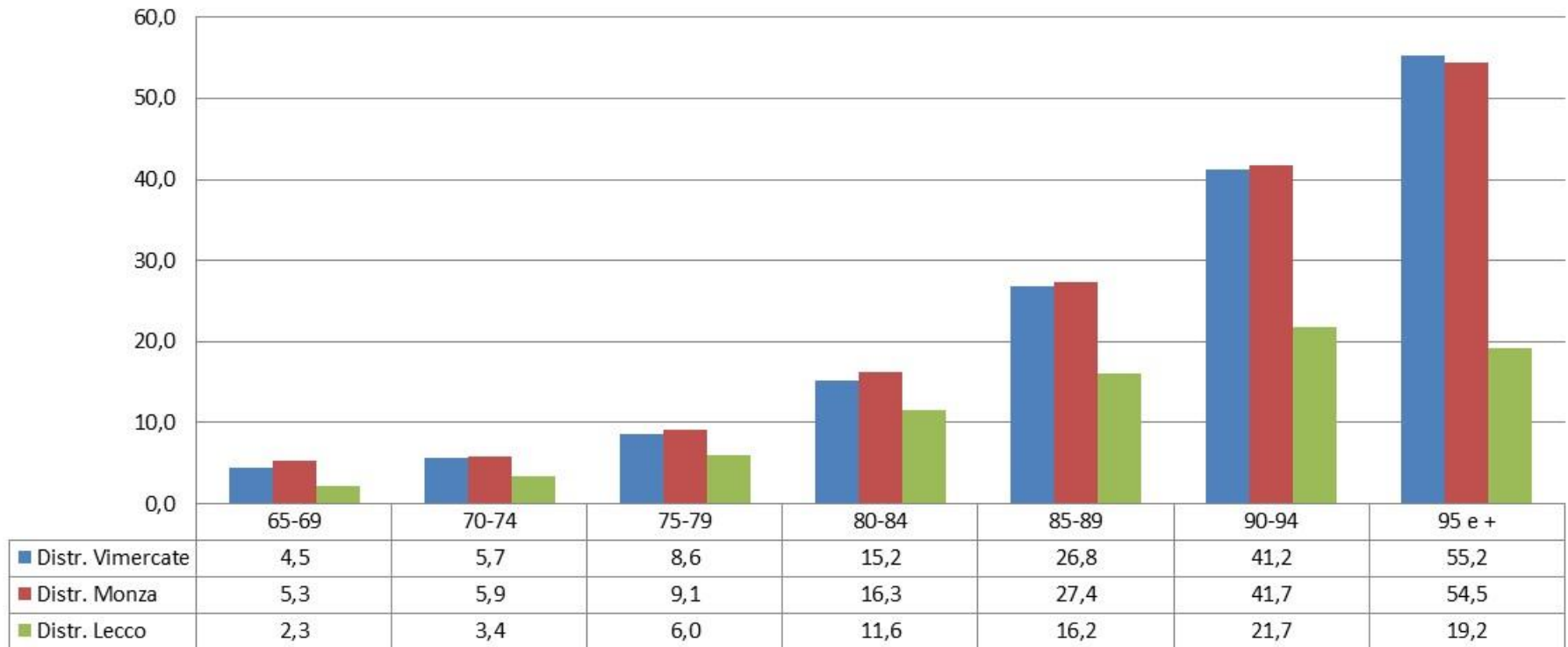

Menomazioni Over 65

	65-69	70-74	75-79	80-84	85-89	90-94	95 e +	Totale
1 - Menomazioni delle funzioni intellettive	341	429	1.260	2.147	2.548	1.593	514	8.832
2 - Altre menomazioni delle funzioni psichiche	232	192	232	240	158	60	15	1.129
3 - Menomazioni del linguaggio	52	48	61	53	39	29	6	288
4 - Menomazioni dell'orecchio	229	296	556	714	742	448	118	3.103
5 - Menomazioni dell'occhio	116	145	247	344	392	251	72	1.567
6 - Menomazioni viscerali	1.267	1.402	1.861	2.312	2.099	1.083	243	10.267
7 - Menomazioni della funzione motoria e della struttura somatica	1.194	1.413	2.565	3.807	4.098	2.642	788	16.507
8 - Menomazioni deturpanti e/o deformanti	73	68	83	76	68	33	11	412
9 - Anomalie generalizzate e altre menomazioni	1.276	1.361	1.894	1.926	1.484	624	125	8.690
Totale	4.780	5.354	8.759	11.619	11.628	6.763	1.892	50.795

Le menomazioni maggiormente riconosciute dalle commissioni per l'Invalidità Civile per le persone con età > di 65 anni sono quelle relative alla *Funzione motoria e struttura somatica* (16.507 occorrenze) alle *Menomazioni viscerali* (10.267 occorrenze). Di rilievo è anche la presenza delle *Menomazioni delle funzioni intellettive* (8.832 occorrenze) e le *Anomalie generalizzate e altre menomazioni* (8.690 occorrenze).

Residenze Sanitarie Assistenziali (RSA)

Sul territorio dell' ATS della Brianza sono presenti **64 RSA** con una disponibilità complessiva di 5.731 posti autorizzati, di cui 5.428 accreditati e 5.241 a contratto.

Per quanto riguarda la collocazione delle strutture nei tre Distretti, il **Distretto di Lecco** dispone di 26 RSA (2.216 posti autorizzati, 2.101 accreditati e 1.998 a contratto).

Nel **Distretto di Monza** le RSA sono 15 (1.557 posti autorizzati e accreditati, di cui 1.491 a contratto) e nel **Distretto di Vimercate** sono presenti 23 RSA (1.958 posti autorizzati, 1.770 accreditati e 1.752 a contratto)

Le liste di attesa costituiscono uno degli aspetti peculiari di queste strutture. Le RSA del territorio dell'ATS della Brianza presentano, infatti, una lista di attesa composta da 7.755 domande presentate da 4.328 persone che per il 78% (3.384 persone) sono residenti nel territorio dell'ATS della Brianza.

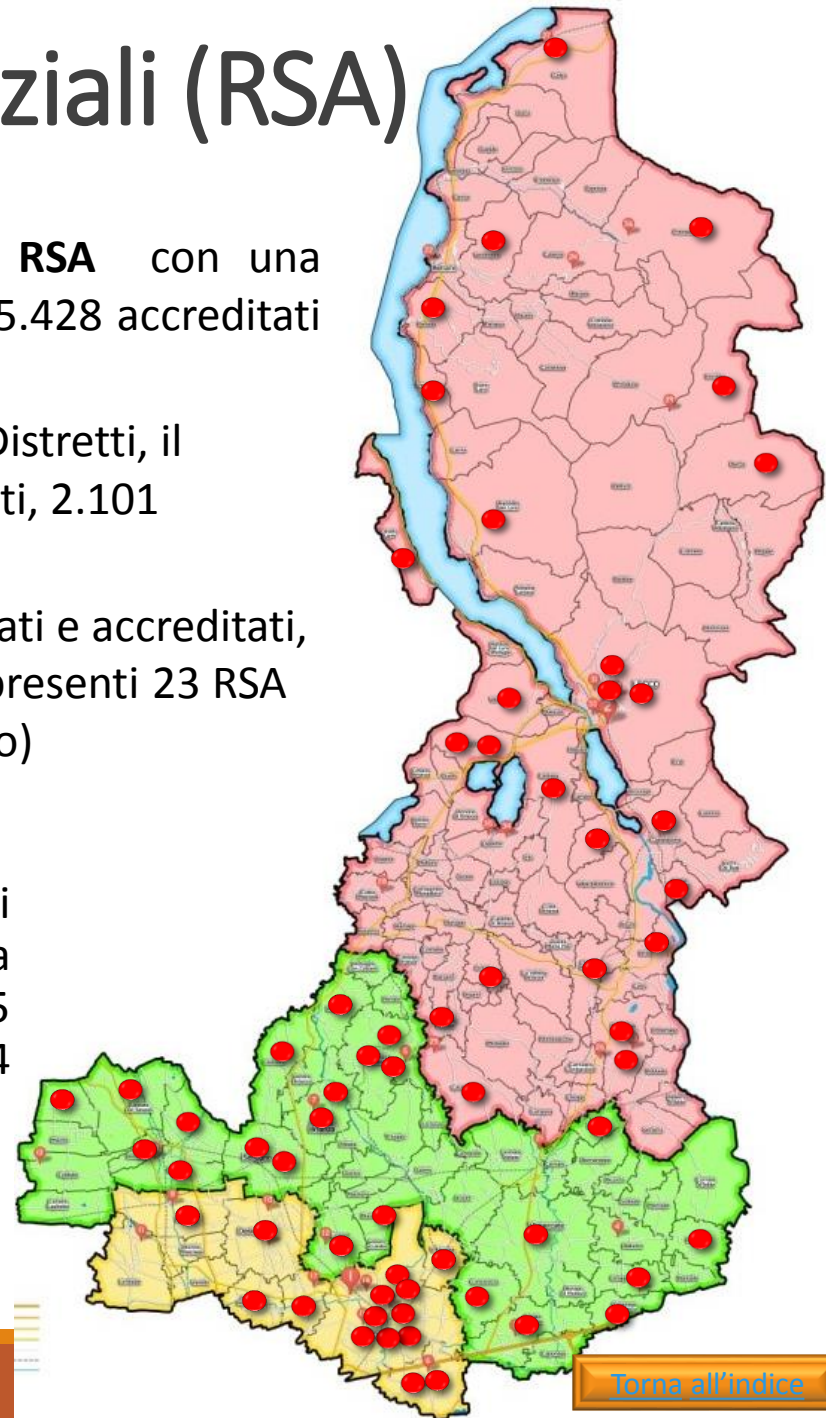

Servizi Socio Sanitari

Residenze Sanitarie Assistenziali (RSA)

	65-69	70-74	75-79	80-84	85-89	90-94	95 e +	Totale
CARATE	11	31	59	124	169	149	54	597
SEREGNO	11	31	53	100	136	110	37	478
VIMERCATE	13	25	64	129	184	153	45	613
Distr. Vimercate	35	87	176	353	489	412	136	1.688
DESIO	10	28	40	76	130	92	32	408
MONZA	15	33	88	147	240	224	90	837
distr. Monza	25	61	128	223	370	316	122	1.245
BELLANO	7	16	37	74	68	60	22	284
LECCO	48	52	121	195	280	224	101	1021
MERATE	16	31	72	98	168	131	32	548
Distr. Lecco	71	99	230	367	516	415	155	1.853
N/D	1	0	1	1	1	0	0	4
Totale	132	247	535	944	1.376	1.143	413	4.790

Le RSA ubicate sul territorio del'ATS della Brianza hanno accolto 4.878 persone . Di queste 4.790 hanno una età maggiore di 64 anni e corrispondono all'1,8% del totale della popolazione over 64 del territorio.

	65-69	70-74	75-79	80-84	85-89	90-94	95 e +	totale
CARATE	0,1	0,4	0,8	2,5	5,7	12,3	18,9	1,8
SEREGNO	0,1	0,4	0,7	1,8	4,0	9,1	12,0	1,3
VIMERCATE	0,1	0,3	0,8	2,3	5,6	11,7	14,2	1,6
Distr. Vimercate	0,1	0,4	0,8	2,2	5,0	11,1	14,9	1,6
DESIO	0,1	0,3	0,4	1,2	3,6	6,8	11,5	1,0
MONZA	0,1	0,4	0,9	2,2	5,9	13,4	22,9	2,0
Distr. Monza	0,1	0,3	0,7	1,7	4,8	10,5	18,2	1,5
BELLANO	0,2	0,6	1,4	3,9	5,8	11,5	19,0	2,2
LECCO	0,5	0,6	1,5	3,3	7,2	13,8	25,7	2,7
MERATE	0,2	0,5	1,3	2,6	7,3	13,2	15,2	2,1
Distr. LECCO	0,3	0,6	1,4	3,2	7,0	13,2	21,6	2,4
TOT	0,2	0,4	0,9	2,3	5,6	11,6	17,9	1,8

Servizi Socio Sanitari

Condizioni Cliniche ospiti RSA – Over 65

Condizioni Cliniche Ospiti RSA

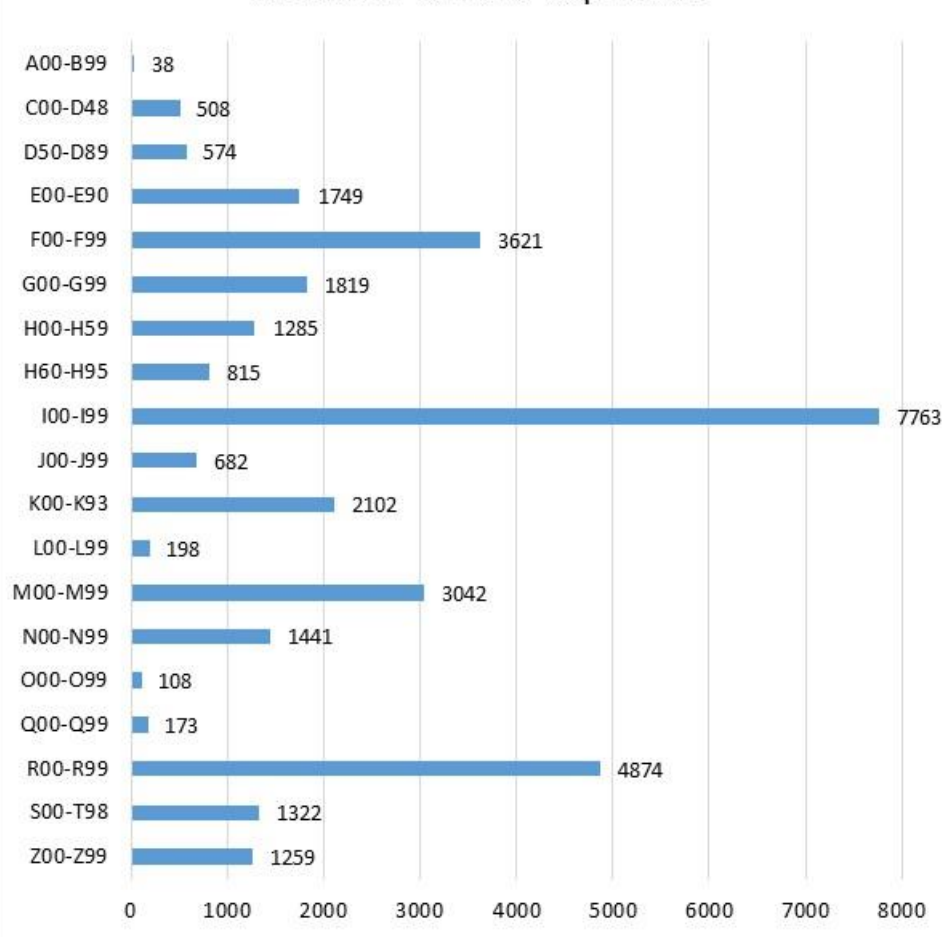

Le condizioni cliniche maggiormente rappresentate dagli ospiti dell’RSA sono quelle relative al gruppo diagnostico *Malattie del Sistema Circolatorio* (I00-I99 – 7.763 occorrenze), seguono il gruppo diagnostico *Sintomi e segni e risultati anormali di esami clinici e di laboratorio non classificati altrove* (R00-R99 – 4.874 occorrenze), i *Disturbi psichici e comportamentali* (F00-F99 – 3.621 occorrenze) e le *Malattie del sistema osteomuscolare e del tessuto connettivo* (M00-M99 – 3.042 occorrenze).

Rete dei Servizi e certificazioni ospiti RSA

	65-69	70-74	75-79	80-84	85-89	90-94	95 e +	Totale	%
Certificazione di Invalidità Civile	69	122	279	530	802	623	212	2637	55,1%
Amministrazione Comunale	8	20	25	28	27	25	8	141	2,9%
Psichiatria	12	1	5	7	1	0	0	26	0,5%
IDR	2	2	6	6	7	4	0	27	0,6%
Res. San Disabili	0	5	0	0	0	0	0	5	0,1%
Centro Diur. Integrato	5	10	22	22	27	23	2	111	2,3%
Ass.za Domiciliare Integrata	4	10	19	54	54	38	8	187	3,9%
SDOFAM	3	3	6	16	15	5	0	48	1,0%
Mal. Rare	0	3	2	3	3	0	0	11	0,2%
Protesica Maggiore	62	123	267	494	719	596	207	2468	51,5%
Misura Res. Leggera	0	0	4	8	7	8	2	29	0,6%
Misura RSA Aperta	1	3	9	14	18	8	6	59	1,2%
Misura B1	2	0	2	0	0	0	0	4	0,1%

La rete dei servizi attivata a favore degli ospiti inseriti presso una RSA è particolarmente ristretta. Fatti salvi i casi che richiedono un accesso ai servizi per le Certificazioni di Invalidità o per l'erogazione di un ausilio protesico, normalmente tale struttura non necessitano l'attivazione di relazioni con altri soggetti del territorio.

Nota: nell'elenco sono presenti servizi che non potrebbero trovare compatibilità con la permanenza in RSA, come ad esempio l'inserimento in RSD o in CDD, o l'utilizzo dell'ADI. In questi casi è presumibile che l'ingresso nella struttura residenziale sia avvenuto nel corso dell'anno a seguito della dimissione da parte degli altri servizi censiti.

Servizi Socio Sanitari

Centri Diurni Integrati (CDI)

I CDI presenti sono complessivamente 31 con 868 posti a contratto.

Il Distretto di Lecco dispone di 7 strutture collocate nei Comuni Calolziocorte, Cesana Brianza, Galbiate, Lecco, Lomagna e Olginate per 222 posti autorizzati (di cui 200 accreditati).

Nel Distretto di Monza i CDI sono 11, collocati a Brugherio, Desio, Limbiate, Monza, Villasanta e Muggiò per un numero complessivo di 344 posti autorizzati e accreditati.

Nel Distretto di Vimercate sono presenti 13 CDI, collocati ad Agrate, Arcore, Bellusco, Besana Brianza, Ceriano Laghetto, Giussano, Lissone, Mezzago, Meda, Ornago, Ronco Briantino, Seregno, Vimercate per un numero complessivo di 304 posti autorizzati.



Servizi Socio Sanitari - Centri Diurni Integrati (CDI)

	65-69	70-74	75-79	80-84	85-89	90-94	95 e +	Totale
CARATE	4	9	19	31	25	19	0	107
SEREGNO	4	7	13	13	12	7	1	57
VIMERCATE	11	7	47	49	67	32	10	223
Distr. Vimercate	19	23	79	93	104	58	11	387
DESIO	9	10	25	24	37	11	0	116
MONZA	14	19	49	57	78	38	1	256
Distr. Monza	23	29	74	81	115	49	1	372
BELLANO	1	2	2	3	1	2	0	11
LECCO	11	20	20	35	27	15	4	132
MERATE	3	5	13	16	14	12	1	64
Distr. Lecco	15	27	35	54	42	29	5	207
Totale	57	79	188	228	261	136	17	966

La popolazione che accede ai CDI costituisce complessivamente lo 0,4% della popolazione anziana con una discrepanza contenuta tra i vari Distretti e in leggero incremento rispetto lo scorso anno. In particolare, i valori di minore prevalenza riguardano Lecco soprattutto nelle fasce comprese tra 90 e +.

Le condizioni cliniche maggiormente rappresentate sono quelle relative alle *Malattie del sistema Circolatorio* (I00-I99), ai *Disturbi Psicici di natura organica* (F00-F09 – 138 occorrenze) e alle *Altre Malattie Degenerative del Sistema Nervoso* (G30-G32 - 128 occorrenze) e i *Disturbi psichici di natura organica, compresi quelli sintomatici* (F00-F09 – 138 occorrenze). E' ovvio che queste ultime situazioni fanno riferimento alle patologia legate alla demenza.

	65-69	70-74	75-79	80-84	85-89	90-94	95 e +	Totale
CARATE	0,1	0,1	0,3	0,6	0,8	1,6	0,0	0,3
SEREGNO	0,0	0,1	0,2	0,2	0,4	0,6	0,3	0,2
VIMERCATE	0,1	0,1	0,6	0,9	2,0	2,5	3,2	0,6
Distr. Vimercate	0,1	0,1	0,3	0,6	1,1	1,6	1,2	0,4
DESIO	0,1	0,1	0,3	0,4	1,0	0,8	0,0	0,3
MONZA	0,1	0,2	0,5	0,9	1,9	2,3	0,3	0,6
Distr. Monza	0,1	0,2	0,4	0,6	1,5	1,6	0,2	0,5
BELLANO	0,0	0,1	0,1	0,2	0,1	0,4	0,0	0,1
LECCO	0,1	0,2	0,2	0,6	0,7	0,9	1,0	0,3
MERATE	0,0	0,1	0,2	0,4	0,6	1,2	0,5	0,2
Distr. Lecco	0,1	0,2	0,2	0,5	0,6	0,9	0,7	0,2
Totale	0,1	0,1	0,3	0,6	1,1	1,4	0,7	0,4

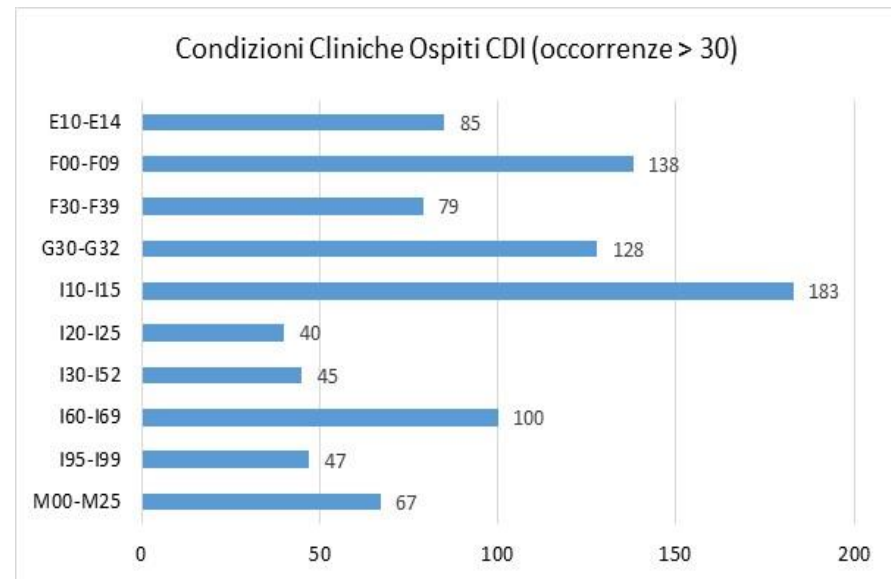

Focus Demenza

All'interno dell'area Anziani, la Demenza è una delle condizioni cliniche che sta ricevendo particolare attenzione. Tale situazione clinica, oltre ad assumere un rilievo qualitativo degno di nota (*), comporta un rilevante impatto sia sui familiari sia sulla rete dei servizi.

La Demenza, infatti, ha implicazioni sociali ed economiche importanti. Sui familiari, infatti, se in alcuni casi non grava il carico assistenziale con le sue conseguenze sulla salute fisica a psicologica del caregiver, grava comunque l'onere economico richiesto per garantire la gestione a domicilio (con personale qualificato) e l'accesso a strutture adeguate per la presa in carico di tali condizioni cliniche. Per quanto attiene la rete di servizi, l'attuale diffusione delle demenze nonché le prospettive che si profilano a medio e lungo termine, richiedono una ridefinizione del sistema di azioni che comprenda non solo un ripensamento dell'offerta residenziale ma anche azioni di sostegno ai familiari e caregiver, sviluppo di sistemi informativi dedicati, interventi finalizzati alla riduzione del rischio, incentivazione alla ricerca ecc.

La necessità di intervenire con urgenza in tale area è stata più volte sottolineata dall'OMS e dall'ADI che l'hanno definita una «priorità mondiale di salute pubblica». Lo stesso invito ad agire ha trovato spazio sul «Piano nazionale demenze» e sulle varie Iniziative che a livello regionale sono state attivate.



(*) L'Alzheimer's Disease International stima una presenza di 50 milioni di persone colpite da tale disturbo, numero che sarà triplicato nel 2050. In Italia, il numero totale dei pazienti con demenza è stimato in oltre un milione (di cui circa 600.000 con demenza di Alzheimer) e circa 3 milioni sono le persone direttamente o indirettamente coinvolte nell'assistenza dei loro cari (fonte www.salute.gov)

Demenze – dati assoluti e prevalenze

Popolazione Anagrafe della fragilità con certificazione dei invalidità civile recante codici riconducibili a Demenza (1001-1002-1003)
e/o prese in carico da parte di servizi con diagnosi di Demenza

	45-49	50-54	55-59	60-64	65-69	70-74	75-79	80-84	85-89	90-94	95 e +	Totale
CARATE	4	5	8	16	33	62	195	341	433	289	110	1.496
SEREGNO	2	4	12	13	29	61	195	357	417	279	112	1.481
VIMERCATE	1	6	9	8	40	58	214	327	446	297	107	1.513
Distr. Vimercate	7	15	29	37	102	181	604	1.025	1.296	865	329	4.490
DESIO	2	5	7	16	51	70	217	404	502	311	96	1.681
MONZA	6	10	10	21	26	70	208	419	526	412	144	1.852
Distr. Monza	8	15	17	37	77	140	425	823	1.028	723	240	3.533
BELLANO	3	1	1	4	8	15	46	101	86	78	32	375
LECCO	4	2	9	17	30	67	184	305	409	251	92	1.370
MERATE	1	2	5	9	12	40	112	210	213	166	40	810
Distr. Lecco	8	5	15	30	50	122	342	616	708	495	164	2.555
N/D	1	2	1	2	4	2	9	10	8	3	5	47
Totale	24	37	62	106	233	445	1.380	2.474	3.040	2.086	738	10.625

	45-49	50-54	55-59	60-64	65-69	70-74	75-79	80-84	85-89	90-94	95 e +	tot
CARATE	0,0	0,0	0,1	0,2	0,4	0,9	2,7	6,9	14,5	23,9	38,5	1,9
SEREGNO	0,0	0,0	0,1	0,1	0,3	0,8	2,5	6,4	12,1	23,1	36,2	1,7
VIMERCATE	0,0	0,0	0,1	0,1	0,4	0,7	2,6	5,8	13,6	22,7	33,9	1,6
Distr. Vimercate	0,0	0,0	0,1	0,1	0,3	0,8	2,6	6,4	13,4	23,2	36,1	1,7
DESIO	0,0	0,0	0,1	0,1	0,5	0,8	2,4	6,5	14,1	23,1	34,4	1,7
MONZA	0,0	0,1	0,1	0,2	0,3	0,8	2,2	6,3	12,9	24,7	36,6	2,0
Distr. Monza	0,0	0,0	0,1	0,2	0,4	0,8	2,3	6,4	13,5	24,0	35,7	1,9
BELLANO	0,1	0,0	0,0	0,1	0,2	0,5	1,7	5,3	7,4	15,0	27,6	1,3
LECCO	0,0	0,0	0,1	0,2	0,3	0,8	2,3	5,2	10,6	15,5	23,4	1,6
MERATE	0,0	0,0	0,1	0,1	0,2	0,7	2,0	5,6	9,2	16,7	19,0	1,3
Distr. LECCO	0,0	0,0	0,1	0,1	0,2	0,7	2,1	5,4	9,6	15,8	22,8	1,4
Totale	0,0	0,0	0,1	0,1	0,3	0,7	2,4	6,1	12,3	21,1	32,1	1,7

Demenze - Dati di prevalenza

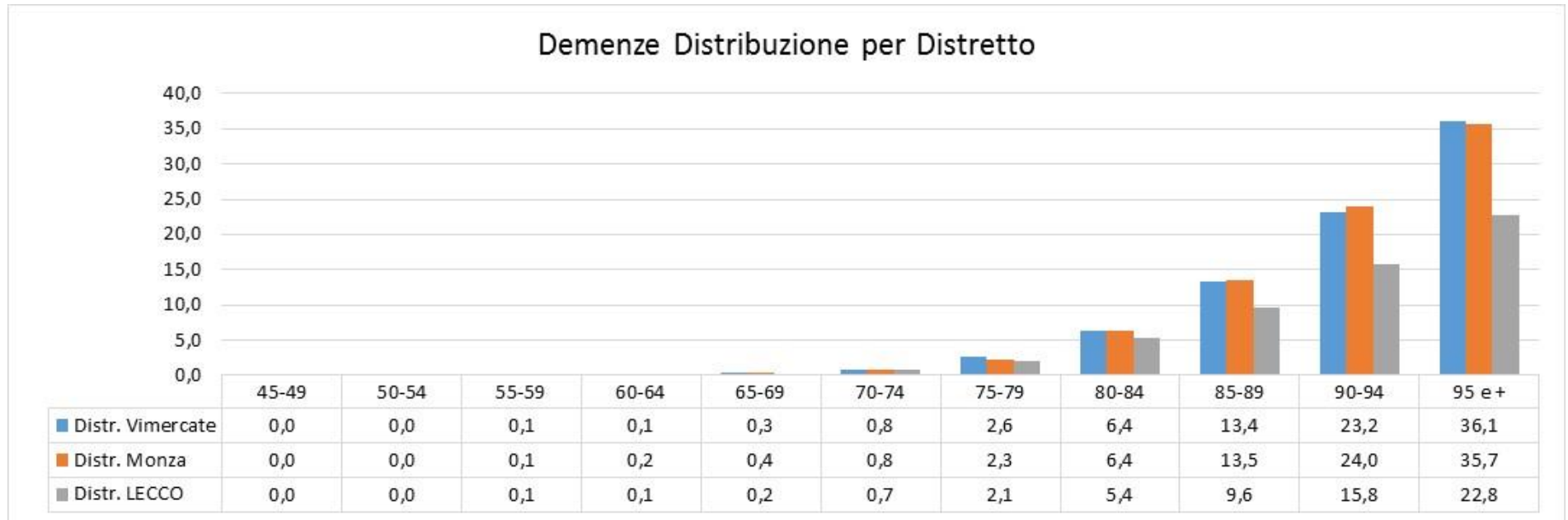

Come ci si poteva attendere, il dato di prevalenza aumenta con l'aumentare dell'età per arrivare a toccare il 32% complessivo della popolazione di età superiore ai 94 anni del territorio dell'ATS della Brianza. La distribuzione dei dati per Distretti mostra una minore presenza di casi nel distretto di Lecco in tutte le fasce di età.

Volendo confrontare i valori riscontrati nel territorio dell'ATS della Brianza, con quelli riportati in letteratura, si osserva una discrepanza di 2,5 punti percentuali a favore del dato nazionale. Secondo lo studio ILSA del CNR^(*) infatti, la demenza, interesserebbe il 6,4% delle persone oltre i 65 anni contro il 3,9% rilevato nel nostro territorio ^(**).

(*)Amaducci L.: Italian Longitudinal study on Aging: incidence study of dementia. Neuroepidemiology 1992; 11 Suppl 1:19-22

(**) La banca dati dell'Anagrafe della Fragilità contiene tutte le informazioni relative al contatto degli individui con la rete dei servizi sia ai fini certificatori o di ottenimento di benefici, sia ai fini di una presa in carico significativa (es. ADI, RSA ecc.)

Demenze - Attivazione rete e Certificazioni

	Attività Diagnostico Riabilitativa e ricoveri ospedalieri	Ricorso a servizi semiresidenziali (CDD - CDI - CSE/SFA)	Ricorso a servizi residenziali (inserimento presso RSA - CAH - CSS - RSD - SDOFAM - Res Leggera)	Ricorso a Voucher o Servizi per le cure domiciliari (beneficiari misure B1 - B2 - ADI - RSA Aperta)	In possesso della Certificazione di Invalidità e/o beneficiari di ausili di protesica maggiore o minore	Totale
Alzheimer con deliri o depressione ad esordio senile (cod. ISTAT 1001)	5	91	256	183	688	1.223
Demenza iniziale (cod. ISTAT 1002)	55	100	427	438	1.804	2.824
Demenza grave (cod. ISTAT 1003)	41	206	990	741	2.432	4.410
Altre Diagnosi di demenza da ICD IX (*)	123	73	1.455	297	220	2.168
Totale	224	470	3.128	1.659	5.144	10.625

Il 30% delle persone con diagnosi di demenza sono ospiti delle strutture residenziali, mentre il 16% accedono ai servizi o voucher che permettono una cura al domicilio. Di rilievo, infine è la rilevante percentuale di persone che pur avendo una diagnosi di demenza (anche di livello grave) accedono ai servizi della rete solo per finalità certificatorie. Più del 50% delle persone con diagnosi di demenza, infatti, sembra non richiedere l'accesso a servizi residenziali o semiresidenziali. Ciò è verosimilmente dovuto sia al livello di compromissione della malattia (stadio iniziale), sia al fatto che, il supporto assistenziale è offerto dalla famiglia.

FOCUS MISURE

Misure dedicate alle persone fragili e alle loro famiglie

Misura B1 – Disabilità Gravissima

Beneficiari Misura B1

	00-04	05-09	10-14	15-19	20-24	25-29	30-34	35-39	40-44	45-49	50-54	55-59	60-64	65-69	70-74	75-79	80-84	85-89	90-94	95 e +	Totale	
Distr. Vimercate	2	8	9	5	2	2	2	3	5	7	9	14	11	12	8	5	0	0	0	0	0	104
Distr. Monza	4	3	6	3	3	2	6	3	3	7	4	7	8	5	2	1	2	0	0	0	0	69
Distr. Lecco	5	13	8	7	4	3	3	1	5	8	6	5	6	11	0	2	3	1	1	0	0	92
N/D	0	0	2	0	0	0	0	0	0	0	1	0	1	0	0	1	0	0	0	0	0	5
Totale	11	24	25	15	9	7	11	7	13	22	20	26	26	28	10	9	5	1	1	0	270	

Attivazione Rete Beneficiari Misura B1

	00-04	05-09	10-14	15-19	20-24	25-29	30-34	35-39	40-44	45-49	50-54	55-59	60-64	65-69	70-74	75-79	80-84	85-89	90-94	Totale	
Amm. Comunali	5	15	16	12	4	2	4	3	3	8	5	7	9	1	1	1	0	0	0	0	96
Cert. Invalidità	4	8	12	8	4	3	7	2	5	11	10	16	13	18	6	6	1	0	0	0	134
EX. IDR	8	10	10	5	2	2	3	0	4	4	2	6	6	8	1	0	1	0	0	0	72
UONPIA	1	3	3	3	0	0	0	0	0	0	0	0	0	0	0	0	0	0	0	0	10
Cert. Alu. Disabile	6	19	15	5	1	0	0	0	0	0	0	0	0	0	0	0	0	0	0	0	46
ADI	7	9	13	7	5	2	9	5	5	12	13	19	18	15	8	7	1	0	0	0	155
Malattie Rare	5	7	7	7	2	1	4	2	3	6	3	9	5	8	4	3	1	1	0	0	78
Protesica	10	23	22	13	8	6	10	6	12	21	17	23	23	25	9	7	3	1	0	0	238
Misura B2	2	5	1	4	0	1	4	0	3	6	2	3	2	1	0	1	0	0	0	0	35

Attraverso il Fondo per le non autosufficienze Regione Lombardia ha avviato, dal 2013, interventi economici (buoni e voucher mensili) finalizzati al mantenimento a domicilio delle persone con **disabilità gravissima**. L'accesso alla misura prevede condizioni cliniche e necessità di dipendenza tali da prevedere un'assistenza continuativa da parte del care giver. Nel 2017 sono state censite, ed inserite nell'Anagrafe della Fragilità 270 casi. Il 27,78% delle persone titolari di tale misura ha un'età compresa tra gli 00 e i 19 anni.

La rete dei servizi attivati vede principalmente la presenza di assistenza protesica (238 occorrenze), gli interventi di assistenza domiciliare integrata (ADI – 155 occorrenze) e la presenza di Certificazione di Invalidità Civile (134 occorrenze). La complessità dei casi vede anche la presenza di una presa in carico continuativa da parte delle Amministrazioni Comunali (96 occorrenze).

Misure dedicate alle persone fragili e alle loro famiglie

Misura B2 – Disabilità Grave e Non autosufficienza

Beneficiari misura B2

	00-04	05-09	10-14	15-19	20-24	25-29	30-34	35-39	40-44	45-49	50-54	55-59	60-64	65-69	70-74	75-79	80-84	85-89	90-94	95 e +	N/D	Totale
Distr. Vimercate	12	27	38	27	28	21	8	22	17	7	22	17	18	23	20	47	55	86	31	14	0	540
distr. Monza	4	18	12	12	4	3	6	4	6	11	13	8	10	7	6	22	43	45	36	10	1	281
Distr. Lecco	12	22	20	23	19	29	19	22	20	27	18	21	10	17	25	39	69	67	47	33	2	561
Totale	28	67	70	62	51	53	33	48	43	45	53	46	38	47	51	108	167	198	114	57	3	1.382

Dati prevalenza beneficiari misura B2

	00-04	05-09	10-14	15-19	20-24	25-29	30-34	35-39	40-44	45-49	50-54	55-59	60-64	65-69	70-74	75-79	80-84	85-89	90-94	95 e +	Tot
Distr. Vimercate	0,1	0,1	0,2	0,1	0,1	0,1	0,0	0,1	0,0	0,0	0,1	0,0	0,1	0,1	0,1	0,2	0,3	0,9	0,8	1,5	0,1
Distr. Monza	0,0	0,1	0,1	0,1	0,0	0,0	0,0	0,0	0,0	0,0	0,0	0,0	0,0	0,0	0,0	0,1	0,3	0,6	1,2	1,5	0,1
Distr. LECCO	0,1	0,1	0,1	0,1	0,1	0,2	0,1	0,1	0,1	0,1	0,1	0,1	0,0	0,1	0,1	0,2	0,6	0,9	1,5	4,6	0,2
TOT	0,1	0,1	0,1	0,1	0,1	0,1	0,1	0,1	0,0	0,0	0,1	0,1	0,1	0,1	0,1	0,2	0,4	0,8	1,2	2,5	0,1

Sempre tramite il Fondo per le non autosufficienze Regione Lombardia ha avviato, dal 2013, interventi economici (buoni e voucher mensili) finalizzati al mantenimento a domicilio delle persone con disabilità grave o non autosufficienti. Si concretizza in interventi di sostegno e supporto alla persona e alla sua famiglia per garantire una piena permanenza della persona fragile al proprio domicilio e nel suo contesto di vita.

Nel 2017 sono state censite, ed inserite nell'Anagrafe della Fragilità 1.382 casi. Questa misura risulta prevalentemente utilizzata dalla popolazione anziana: infatti quasi il 54% delle persone hanno un'età pari o superiore ai 65 anni.

Misure dedicate alle persone fragili e alle loro famiglie

Misura B2 – Disabilità Grave e Non autosufficienza

Attivazione della rete e certificazioni

	00-04	05-09	10-14	15-19	20-24	25-29	30-34	35-39	40-44	45-49	50-54	55-59	60-64	65-69	70-74	75-79	80-84	85-89	90-94	95 e +	Totale
Certif. Invalidità	18	31	31	39	29	23	9	19	18	17	23	17	21	24	30	65	88	113	58	17	690
Amm.ni. Comunali	10	47	53	36	34	27	20	21	23	14	18	15	12	16	6	24	32	39	19	7	473
Psichiatria	0	0	0	2	3	0	2	3	1	2	2	6	6	4	4	1	2	2	0	0	40
IDR	16	33	23	13	3	5	4	2	3	4	7	4	2	2	2	4	3	10	2	1	143
Cert.ni Alu. Disabile	13	53	56	29	4	0	0	0	0	0	0	0	0	0	0	0	0	0	0	0	155
CDD	0	0	0	8	19	18	8	9	15	10	6	5	1	0	0	0	1	0	0	0	100
CDI	0	0	0	0	0	0	0	0	0	0	4	0	1	4	6	2	13	9	9	1	49
ADI	3	5	1	6	5	1	4	3	3	8	8	6	7	9	6	37	61	66	35	10	284
RSA	0	0	0	0	0	0	0	0	0	1	0	0	1	2	0	4	8	3	6	5	30
CSE/SFA	0	0	0	5	15	8	11	8	7	5	3	1	0	0	0	0	0	0	0	0	63
Mal. Rare	5	12	17	11	7	6	3	4	3	5	4	1	2	2	0	2	1	0	0	0	85
SDO_FAM	0	0	3	2	0	0	0	0	0	0	0	0	2	0	0	1	3	1	0	0	12
Protesica	10	27	32	31	22	23	15	25	20	23	29	25	21	27	30	72	99	127	83	30	771
RSA Aperta	0	0	0	0	0	0	0	0	0	1	0	0	0	2	3	13	15	11	5	1	51
B1	2	5	1	4		1	4	0	3	6	2	3	2	1	0	1	0	0	0	0	35

La rete dei servizi attivati vede principalmente la presenza di assistenza protesica (771 occorrenze), e la presenza di Certificazione di Invalidità Civile (690 occorrenze), o di Alunno Disabile (155 occorrenze), gli interventi di assistenza domiciliare integrata (ADI – 284 occorrenze). La complessità dei casi vede anche la presenza di una presa in carico continuativa da parte delle Amministrazioni Comunali (473 occorrenze).

Misure dedicate alle persone fragili e alle loro famiglie

DGR 392/13 – Case Management interventi per l'autismo

Beneficiari Case Management

	00-04	05-09	10-14	15-19	20-24	25-29	30-34	35-39	40-44	45-49	Totale
CARATE	0	6	7	0	2	1	1	0	0	1	18
SEREGNO	0	3	3	1	0	0	0	0	0	0	7
VIMERCATE	1	11	12	4	5	2	3	3	1	0	42
Distr. Vimercate	1	20	22	5	7	3	4	3	1	1	67
DESIO	1	13	8	5	1	0	0	0	0	0	28
MONZA	2	33	31	20	5	4	0	0	0	0	95
Distr. Monza	3	46	39	25	6	4	0	0	0	0	123
BELLANO	0	2	0	0	0	0	0	0	0	0	2
LECCO	1	8	0	1	2	0	0	0	0	0	12
MERATE	0	2	4	1	3	0	0	0	0	0	10
Distr. Lecco	1	12	4	2	5	0	0	0	0	0	24
N/D	0	1	1	0	0	1	0	0	0	0	3
Totale	5	79	66	32	18	8	4	3	1	1	217

Gli interventi dedicati alle persone con sindrome autistica e alle loro famiglie, avviati nel 2014 sul territorio Lombardo, prevedono l'avvio di sostegni alle persone, nei loro contesti di vita. Sul territorio dell'ATS della Brianza sono attive collaborazioni con 10 enti che si occupano di accompagnare le famiglie nel mantenimento attivo della rete dei servizi in ogni fascia d'età. Nel 2017 sono state prese in carico 217 persone affette da sindrome Autistica. I dati mostrano particolare attenzione sul territorio del Distretto di Monza, con la presa in carico di 123 persone affette da autismo, mentre risulta meno presente l'intervento a favore del territorio del Distretto di Lecco.

Misure dedicate alle persone fragili e alle loro famiglie

DGR 856/13 e s.s. – RSA Aperta

Beneficiari Misura RSA Aperta

	40-44	45-49	50-54	55-59	60-64	65-69	70-74	75-79	80-84	85-89	90-94	95 e +	Totale
Distr. Vimercate	1	0	0	2	3	10	15	70	71	63	23	13	271
Distr. Monza	0	2	0	1	0	5	13	42	68	54	28	6	219
Distr. Lecco	0	0	0	1	0	4	1	19	20	33	20	6	104
Totale	1	2	0	4	3	19	29	131	159	150	71	25	594

	40-44	45-49	50-54	55-59	60-64	65-69	70-74	75-79	80-84	85-89	90-94	95 e +	Totale
Distr. Vimercate	0,0	0,0	0,0	0,0	0,0	0,0	0,1	0,3	0,4	0,6	0,6	1,4	0,1
Distr. Monza	0,0	0,0	0,0	0,0	0,0	0,0	0,1	0,2	0,5	0,7	0,9	0,9	0,1
Distr. LECCO	0,0	0,0	0,0	0,0	0,0	0,0	0,0	0,1	0,2	0,4	0,6	0,8	0,1
TOT	0,0	0,0	0,0	0,0	0,0	0,0	0,0	0,2	0,4	0,6	0,7	1,1	0,1

Con DGR 856/13 Regione Lombardia ha promosso la Misura RSA Aperta dedicata a per persone con demenza senile certificata e per anziani non autosufficienti con età pari o superiore a 75 anni. La Misura permette l'erogazione di prestazioni necessarie sia al domicilio, sia presso unità d'offerta socio sanitarie per anziani (RSA) dedicate alla cura dell'anziano e al sostegno al caregiver. Sono state censite e incluse nell'Anagrafe della Fragilità 594 persone, che rientrano prevalentemente nelle fasce d'età comprese tra i 75 anni e + (90% del campione). Non si evidenzia una prevalenza territoriale nell'utilizzo della misura, anche se il dato numerico restituisce un maggior numero di casi attivi nel Distretto di Vimercate.

Misure dedicate alle persone fragili e alle loro famiglie

DGR 856/13 e s.s. – RSA Aperta

Rete dei servizi attivi Beneficiari Misura RSA Aperta

	40-44	45-49	50-54	55-59	60-64	65-69	70-74	75-79	80-84	85-89	90-94	95 e +	Totale
Certif. Invalidità	0	2	0	4	2	15	25	110	132	112	49	18	469
Amm. Comunale	1	1	0	0	0	3	3	23	21	19	13	2	86
IDR	0	0	0	1	0	2	0	5	10	4	0	2	24
ADI	1	2	0	1	1	4	13	32	43	37	15	6	155
RSA	0	0	0	1	0	1	3	9	14	18	8	6	60
Ricoveri Ospedalieri	0	1	0	0	1	1	6	20	22	21	5	1	78
Protesica	1	2	0	2	2	9	23	78	107	95	52	21	392
Misura B2	0	1	0	0	0	2	3	13	15	11	5	1	51

L'analisi della rete dei servizi attivi mostra come la Certificazione di Invalidità Civile e l'erogazione di protesi e ausili rappresentano le aree maggiormente utilizzate dalla popolazione beneficiaria della misura RSA Aperta. Le cure domiciliari di contro, visto il profilo clinico e l'elevata età della popolazione, uno dei servizi che meglio risponde al mantenimento a domicilio delle persone anziane, e al relativo allontanamento del tempo dell'istituzionalizzazione.

Misure dedicate alle persone fragili e alle loro famiglie

DGR 856/13 e s.s. – Residenzialità leggera

Beneficiari Misura RSA Leggera

	50-54	55-59	60-64	65-69	70-74	75-79	80-84	85-89	90-94	95 e +	Totale
Distr. Vimercate	0	0	1	0	0	0	1	1	1	1	5
Distr. Monza	1	0	0	1	2	2	5	10	7	0	28
Distr. Lecco	0	0	1	0	3	8	24	34	33	5	108
N/D	0	0	0	2	0	0	0	1	0	0	3
Totale	1	0	2	3	5	10	30	46	41	6	144

	50-54	55-59	60-64	65-69	70-74	75-79	80-84	85-89	90-94	95 e +	Totale
Distr. Vimercate	0,0	0,0	0,0	0,0	0,0	0,0	0,0	0,0	0,0	0,1	0,0
Distr. Monza	0,0	0,0	0,0	0,0	0,0	0,0	0,0	0,1	0,2	0,0	0,0
Distr. LECCO	0,0	0,0	0,0	0,0	0,0	0,0	0,2	0,5	1,1	0,7	0,1
Totale	0,0	0,0	0,0	0,0	0,0	0,0	0,1	0,2	0,4	0,3	0,0

Con DGR 856/13 Regione Lombardia ha promosso la Misura Residenzialità leggera dedicata a per persone collocate presso il proprio domicilio in condizione di difficoltà/o isolamento per mancanza di una rete in grado di fornire un adeguato supporto. Scopo della misura è l'avvio di progetti di sollievo alla famiglia attraverso una residenzialità temporanea. Sono state censite e incluse in *AnagraDIS* 144 persone beneficiarie di tale misura. Le fasce d'età maggiormente rappresentate sono quelle superiori agli 80 anni. Tale tipologia di intervento è stata maggiormente utilizzata dal territorio del Distretto di Lecco.

Misure dedicate alle persone fragili e alle loro famiglie

DGR 856/13 – Residenzialità leggera

Rete dei servizi attivi Misura Residenzialità Leggera

	50-54	55-59	60-64	65-69	70-74	75-79	80-84	85-89	90-94	95 e +	Totale
Certif. Invalidità	0	0	0	1	2	5	14	18	15	3	58
ADI	0	0	0	0	1	2	3	4	2	1	13
RSA	0	0	0	0	0	4	8	7	8	2	29
Ricoveri ospedalieri	0	0	1	0	0	3	7	4	3	0	18
Protesica	0	0	1	1	2	3	7	11	12	3	40
RSA Aperta	0	0	0	0	0	0	2	1	1	1	5

Analizzando la rete dei servizi maggiormente impegnata per la presa in carico e la cura di questa fascia di popolazione, si evidenzia come la presenza di Certificazioni di Invalidità Civile (58 occorrenze) e gli interventi di protesica (40 occorrenze) rappresentano la rete maggiormente rappresentata.